

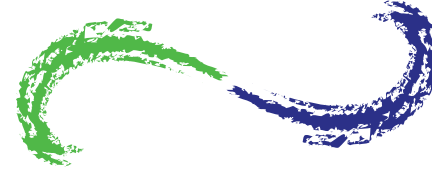

SKEP



SARIYER KALKINMA EYLEM PLANI

2024
2023
2022
2021
2020
2019
2018
2017





2021



"Uluslar sahip buldukları topraklar üzerinde sadece mülkiyet hakkının sahibi olan malikler değil, aynı zamanda insanlık âleminin temsilcisi olarak yaşarlar. Dolayısıyla, o toprakları kullanırken bütün insanlığın ve gelecek kuşakların da bunlar üzerinde hak sahibi olduğunu biran için unutmamalıdır!"

K. Atatürk

ŞÜKRÜ GENÇ
SARIYER BELEDİYE BAŞKANI



SUNUM

Değerli Dostlar,

Sarıyer gibi coğrafi, tarihi ve kültürel zenginliği olan bir kentin belediye başkanlığına talip olduğumuz gün, üstlenmek istediğimiz sorumluluğun ne denli büyük olduğunu biliyorduk. Çalışma arkadaşlarım ile farklı bir yerel yönetim anlayışı ortaya koymamız gerektiğinin farkındaydık. Bütün hazırlıklarımızı bu sorumluluk bilinci içerisinde yaptık.

Kardeş belediyelerimizin çalışmalarını inceleme sürecinde ülkemizde daha önce yapılmamış olan ilçe ölçeğinde ilk kalkınma eylem planı fikrini uygulamaya aldık. Çünkü bir kent sadece belediye yönetiminden oluşmuyor. Yurttaşlar, üniversiteler, kamu kurumları, muhtarlar, sivil toplum kuruluşları, meslek odaları, özel sektör gibi çok aktörlü bir yapıdan bahsediyoruz. Çok aktörlü yapının kuracağı iş birliği, birlikte iş geliştirebilme özelliğinin artması demek hem yerelde hem de ülke genelinde demokrasinin daha geniş katılımı uygulanması demek olacaktır.

Bir masa etrafında buluşarak sorunları masaya yatırmak, çözüm önerileri geliştirmek ve geleceği birlikte kurgulamak fikri üstüne kurulu Sarıyer Kalkınma Eylem Planı 2009 yılında böyle yaşama geçti.

Altyapı başta olmak üzere gündelik sorunları bir hayli çok olan bir ilçeye karşılaştık. Sarıyer; su baskınları, yol ve duvar çökmeleri, dere taşmaları gibi yaşamı tehdit eden problemlerinin yanı sıra temel kent hizmetleri için mutlak olan kreşleri, öğrenci yurdu, belediye hizmet binası, evlendirme dairesi, kültür merkezleri, tam teşekküllü devlet hastanesi, spor merkezleri gibi eksikleri olan bir ilçe konumunda idi.

Sarıyer Kalkınma Eylem Planı ile yukarıda belirli başlıklarına değindiğim örnekler gibi sorunlar ve ihtiyaçlar kısa, orta ve uzun vadeli projeler olarak belirlendi. Geride bıraktığımız süreçte ilçenin altyapı sorunları çözülürken, eksik kent hizmetleri büyük oranda tamamlandı.

Kentler yaşayan mekanlardır. Sürekli değişim ve gelişim gösterirler. Uluslararası, ulusal ve yerel dinamiklerin gösterdiği değişimler hem yeni avantajlar hem de yeni sorunlar üretiyor.

Teknolojinin gelişmesi kent sistemleri ve işleyişi için yeni imkânlar sunarken, dünyada 2019 yılı sonunda, ülkemizde ise 2020 yılının mart ayı içerisinde etkisini göstermeye başlayan Covid 19 pandemisi, küresel iklim değişikliği gibi sadece bugünü değil gelecek kuşakların da yaşamını etkileyecek sorunlarla mücadele bizi bekliyor.

Bütün bu gerçekliklerden hareket ederek Sarıyer Kalkınma Eylem Planı'mızı güncelledik. Birleşmiş Milletler'in "Sürdürülebilir Kalkınma" amaçlarını temel alarak, Sarıyer'in geleceğini inşa edeceğiz. Bu hedefi düzenlediğimiz çalıştaylarda yaptığımız gibi katılımcılığı en üst düzeye taşıyarak başarabiliriz.

Kentimizin dönüşümü olumlu yönde gerçekleştirmek, karşı karşıya olduğu riskleri en aza indirmek, belirsizlikleri ortadan kaldırmak için bu kenti meydana getiren bütün aktörlerle daha çok iş birliği kurmak zorundayız.

Sarıyer'in sahip olduğu "Barışın, huzurun ve sevginin" kenti olma özelliğini uzlaşma kültürü ile yaşamın her alanında taçlandırmak zorundayız. Karşı karşıya olduğumuz riskler (Deprem ve iklim değişikliği başta olmak üzere) ancak dayanışma ile aşılabılır.

Şahsım ve çalışma arkadaşlarım olarak ilçemizin, kentimizin ve ülkemizin gelişmesi için her türlü iş birliğine ilk günkü gibi hazırız. Sarıyer Kalkınma Eylem Planı bu inancımızın bir simgesidir. Sahip olduğumuz tecrübe, bilgi birikimi ve ilçemizin gelişen altyapısı ile 2009'a göre daha güçlü ama 2009'dan daha heyecanlıyız.

Katılımcılığı en üst düzeyde tutarak hazırlanan Sarıyer Kalkınma Eylem Planı 2021 çalışmalarına katılan herkese, bütün paydaşlarımıza ve emeği geçen çalışma arkadaşlarıma teşekkür ediyorum.

Bir Kenti Birlikte Tasarlamak

Sarıyer Kalkınma Eylem Planı ortaya koyduğu ileri görüşlülük ile ülkemizin yerel yönetimleri arasında örnek bir çalışmadır. Bu bilinçten hareketle planın güncelleme çalışmasını yaparken geleceği tasarlamaya, kentin yaşam kalitesini ve kent bilincini artırma-ya yönelik hedeflerin oluşturulmasına önem verdik.

Sarıyer'in geleceğinin doğru bir şekilde planlanması için; katılım-çı, etkin ve verimli bir süreç yönetimi ile kurumlar arası bütünleşme gerekmektedir. Sarıyer Kalkınma Eylem Planı işte bu gerekçe ile hazırlanmıştır. Kısacası, Sarıyerlilerin, Sarıyer'in paydaşlarının ve alanında uzman kişilerin ortaya koyduğu düşünceler üstünde şekillenen hedefler bütünüdür.

Çalışmanın kapsamı, detaylarını raporun iç kısımlarında okuyacağınız; halk, muhtar, eğitim, sosyal politikalar, spor, kültür – sanat, çevre, yerel ekonomi, afet ve kentsel altyapı / üstyapı konu başlıkları altında gerçekleştirildi.

Üst politika belgelerinin dikkatle incelendiği çalışma ile yerel, ulusal ve uluslararası öncelikler belirlendi. Paydaş kurumlara ait sorumlulukların da öngörüldüğü bu çalışma, hedeflerin planlamasında kurumlara düşecek rollerin belirlenmesinde önemli olmaktadır.

Doğru planlama için doğru ve yeterli veriye ulaşmak çok önemlidir. Fakat ülke olarak kurumlar arası entegrasyonda yaşanan problemler, veri tutma yöntemlerindeki farklılıklar gibi nedenlerle veriye ulaşmak oldukça zor. Bu durum çalışmamızın metodu olan "Veriye dayalı sorun analizi" için zaman zaman sorun oluşturmuştur.

Pandemi dolayısıyla yüz yüze devam edemeyen çalıştayların çevrim içi platforma alınmasıyla katılımı en üst düzeye çıkarmak için her konu başlığında haftalara yayılan görüşmeler yapıldı. Her çalıştay ayrı ayrı deşifre edilerek raporlandı. Katılımcılarımızdan aldığımız izinler doğrultusunda çalıştaylar kitapçık haline getirildi.

Katılımcılığı artırmak için yaptığımız anket çalışmaları da pandemi koşulları altında çevrim içi platformda gerçekleştirildi. Daha çok farkındalık ölçme üzerine yapılan anketlerin sonuçları çalıştay katılımcılarımızla paylaşıldı.

Sarıyer Kalkınma Eylem Planı doğrultusunda belirlenen her bir hedef farklı kurumların iş birliğini gerektirmesi ya da sorumluluk alanında olması dolayısıyla süreç içerisinde kurumlar ile yapılacak toplantılar ile kendi içinde detaylı şekilde planlanacaktır.

Planın kitap haline gelmesi sürecin başlangıcıdır. Konulan hedeflerin yaşama geçmesi için ilgili paydaşlarla düzenli toplantılar yapılacak, her yıl değerlendirme raporu oluşturularak hedeflerin süreçleri ile ilgili bilgi verilecektir.

Sarıyer Kalkınma Eylem Planı çalışması ileri görüşlülüğünü ortaya koyan ve güncelleme sürecinin her anında yanımızda olan Sayın Sarıyer Belediye Başkanımız Şükrü Genç'e, 2009 yılında hazırlanan raporda emeği geçen herkese, güncelleme çalışmaları kapsamında çalıştaylarımıza katılan bütün konuklarımıza, sürecin tamamında büyük bir emek ortaya koyan çalışma arkadaşlarımız Nilgün Adıgüzel, Göksu Er Karapınar ve Ayşe Nur Temel Akdeniz ile komisyon üyelerimize teşekkür ediyorum.



İçindekiler

2021

SARIYER
KALKINMA
EYLEM
PLANI

SARIYER KALKINMA EYLEM PLANI	12
SKEP 2009 KISA DEĞERLENDİRMESİ	13
SKEP 2021	15
Revizyon Çalışmaları.....	16
Ekibin Oluşturulması	17
Çalışma Komisyonlarının Oluşturulması	18
Misyon-Vizyon	20
Paydaşlar	21
Çalışma Yöntemi.....	23
Üst Politika Belgeleri Uyumu	24
Afet.....	26
Çevre.....	28
Eğitim.....	30
Kentsel Altyapı ve Kamusal Mekanlar.....	35
Kültür-Sanat.....	40
Sosyal Politikalar	43
Spor	46
Yerel Ekonomi	49
Veri Ambarı Çalışmaları	50
Boğaziçi'nin Kısa Tarihi.....	52
Sarıyer'in Kısa Tarihi	53
Sarıyer'in İdari Yapısı	55
Sarıyer'in Demografik Yapısı	56
Coğrafya ve İklim.....	65
Turizm- Yerel Ekonomi	66
Tarım ve Hayvancılık.....	68



Eğitim.....	72
Kültür-Sanat.....	84
Sosyal Politikalar	88
Sağlık.....	92
Spor.....	95
Ulaşım	98
Kentsel Altyapı ve Kamusal Mekânlar	100
Sarıyer'de Dere Taşkını Yaşanan Alanlar.....	120
GZFT Analizleri	124
Çalıştaylar	144
Çalıştay İstatistikleri.....	146
Odak Konu Seçimleri	148
Anketler	152
Raporlama ve Projelendirme Süreci	154
SKEP 2021 PROJELERİ	156
Afet Projeleri	158
Sosyal Politikalar Projeleri	164
Eğitim Projeleri	188
Spor Projeleri.....	194
Çevre Projeleri.....	202
Yerel Ekonomi Projeleri	224
Kentsel Altyapı ve Kamusal Mekanlar Projeleri.....	232
Kültür-Sanat Projeleri.....	246
İzleme ve Değerlendirme	258
EK-1: SKEP 2009 Değerlendirmesi	262
EK-2: Çalıştay Katılımcıları	264
EK-3: Anket Analizleri	276

SÜRDÜRÜLEBİLİR VE KATILIMCI

SKEP

SARIYER KALKINMA EYLEM PLANI

Kentler, birbirinden farklı sınıf ve kültürlere sahip binlerce, milyonlarca insanı barındıran, yaşayan ve gelişen mekanizmalardır. Gelişmeyi doğru okumak, bugünün kentlilerinin gündelik ihtiyaçlarını karşılarken, geleceğin kentlilerine yaşanabilir imkânlar bırakmayı başarmaktır. İklim değişikliği, çevre kirliliği, tarımsal üretim alanlarının azalması, suya erişim problemi, afetlerin artması, açlık, yoksulluk, doğal hayatın zarar görmesi gibi çok çeşitli sorunlar yumağı altında başarıya ulaşmanın formülü: birlikte düşünme, üretme, planlama ve uygulamadır.

Kentin sahip olduğu potansiyeli anlamak, tanımak ve kentliler üzerindeki algısını öğrenebilmenin yolu kent sakinleriyle konuşmaktan geçmektedir.

Farklı bakış açılarının oluşturduğu fikir çeşitliliğinin “ayrılık” değil zenginlik olduğu gerçeği demokrasinin büyük bir kazanım olduğunu bir kez daha ortaya koymaktadır.

Kentler birden çok amaca hizmet ederler. Sürekli değişen yapıları vardır. Merkezi ya da yerel yönetimler, üniversiteler, özel sektör temsilcileri, meslek grupları, bürokratlar, siyasetçiler, vatandaşlar... Kısacası herkes içerisinde var olduğu kente karşı sorumludur. Bu nedenledir ki aldığı yetki ve üstlendiği sorumluluğu en doğru şekilde yerine getirmekle yükümlüdür. Bunu başarmanın yolu ise birlikte hareket etmek, paylaşmak, koordine etmek, planlamak ve sınırlı kaynakları doğru kullanmaktır.

SKEP 2009 KISA DEĞERLENDİRMESİ

2009 Sarıyer Kalkınma Eylem Planı kapsamında “Kentsel Altyapı Çevre”, “Sosyal Eğitim Kültür”, “Hizmet Sektörü” konu başlığı altında yer alan 11 alanda 228 hedef planlandı. 19 hedef birden fazla alanın konusu olduğu için değerlendirme kapsamında başlıkları tek sayılarak 209 hedef proje üzerinden değerlendirildi.

Başlanan, devam eden ve tamamlanan 131 proje bulunmaktadır. Bu hedefler içerisinde hiç tamamlanmayacak, aksine sürekli hedef artırması yapılacak projeler de yer almaktadır.

Paydaş kurumların süreçteki iletişim ve iş birliği sorunları nedeniyle yapılamamış projeler ile gerçekleştirilme imkanı kalmayan 78 proje bulunmaktadır. Bunlar 2021 SKEP sürecinde tekrar gündeme alınıp, incelenmiştir.

SKEP 2009 projelerinin listesine EK-1’den ulaşabilirsiniz.

SKEP 2009 DEĞERLENDİRMESİ	
Başlanan, Devam Eden ve Tamamlanan Projeler	131
Yapılamamış Projeler ile Gerçekleştirilme İmkânı Kalmayan Projeler	78

VİZYON PROJELER



Sarıyer Belediyesi Ana Hizmet Binası



Yaşar Kemal Kültür Merkezi ve Nikah Salonu



Çayırbaşı Hamidiye Etfal Eğitim ve Araştırma Hastanesi



Sarıyer Ağız ve Diş Sağlığı Hastanesi



EÇADEM (Engelli Çocuk ve Ailelerine Destek Merkezi)



Sarıyer Akademi

SKEP 2009 için okutun

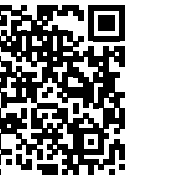

SKEP 2021

REVİZYON ÇALIŞMALARI

Sarıyer Kalkınma Eylem Planı ülkemizde bir ilçe belediyesi tarafından hazırlanan ilk kalkınma eylem planıdır. Sarıyer Belediyesi tarafından koordine edilen ve bütün paydaşların sürece katılımıyla 2009 yılında hazırlanan ilk plan, Sarıyer'in bütünlüklü kalkınma politikasını ve geleceğini inşa etmek üzere oluşturulmuş 209 maddelik yol haritası olmuştur.

Planın asli amacı Sarıyer için çalışan, Sarıyer'e paydaş olan herkesi bir araya getirerek, Sarıyerlilerin yaşamını kolaylaştırmak ve yaşam kalitelerini yükseltmektir. Bu doğrultuda önemli olan doğru ve geliştirilebilir hedefleri birlikte koymak, birlikte uygulama iradesi göstermektir. Sarıyer Kalkınma Eylem Planı'nın ilki ve 2021 yılı güncelleme çalışmaları bütün bu anlayışlar doğrultusunda gerçekleştirilmiştir.

2009



2021

2009 YILINDA HAZIRLANAN İLK PLAN, SARIYER'İN BÜTÜNLÜKLÜ KALKINMA POLİTİKASINI VE GELECEĞİNİ İNŞA ETMEK ÜZERE OLUŞTURULMUŞ 209 MADDE LİK YOL HARİTASI OLMUŞTUR.

EKİBİN OLUŞTURULMASI

Sarıyer Kalkınma Eylem Planı güncelleme çalışmaları kapsamında Araştırma ve Geliştirme Müdürlüğü altında SKEP Birimi kuruldu. Birimin görevi çalıştayların planlanması ve gerçekleştirilmesi ile raporun oluşturulması, ortaya konacak projelerin hayata geçirilmesi süreçlerini takip etmek ve raporlamaktır. SKEP Birimi kadrosuna ve çalışanlarına yandaki tablodan ulaşabilirsiniz.



Bu rapor Sarıyer Belediyesi AR&GE Müdürlüğü, Sarıyer Kalkınma Eylem Planı Birimi tarafından hazırlanmıştır.

Şükrü GENÇ
Belediye Başkanı

Hüseyin COŞKUN
Başkan Yardımcısı

Mahmut EVRENSEL
AR&GE Müdürü

Önder KÖMÜR
SKEP Genel Koordinatörü

Nilgün ADIGÜZEL
SKEP Proje Uzmanı

Göksu ER KARAPINAR
SKEP Proje Uzmanı

Ayşe Nur TEMEL AKDENİZ
SKEP Proje Uzmanı

Kübra KÜÇÜKERDEN KOÇAN
Sarıyer Kent Konseyi Genel Sekreteri

Bayram TURAN
SKEP Veri Analisti

İray AKTAŞ
SKEP Proje Asistanı

Mustafa GÖKMEN
Kreatif Yönetmen

Çalışma Komisyonlarının Oluşturulması

SKEP Birimi tarafından, Birleşmiş Milletler Kalkınma Hedefleri doğrultusunda belirlenen çalışma konularıyla ilgili Sarıyer Belediyesi bünyesinde görev yapan çalışma ekiplerinin uzmanlık alanlarına göre komisyonlar oluşturuldu. Başlıklara göre oluşturulan komisyon ilgililerine yandaki tablolardan ulaşabilirsiniz.

AFET KOMİSYONU		
Ad- Soyad	Kurum / Müdürlük	Unvan
Dr.Öğr.Üyesi Yıldırım GÜNGÖR	İstanbul Üniversitesi- Cerrahpaşa Mühendislik Fakültesi	Dr. Öğretim Üyesi
Oktay YAVUZ	Sivil Svnma Birimi	Mühendis
Duygu TEMEL ÖZEL	Sivil Svnma Birimi	Mühendis

ÇEVRE KOMİSYONU		
Ad- Soyad	Müdürlük	Unvan
Ali GÜNEŞ	Çevre Koruma ve Kontrol Müdürlüğü	Müdür
Baran YILDIRIM	Park ve Bahçeler Müdürlüğü	Peyzaj Mimarı
Sefa Hilal AYDENİZ	Temizlik İşleri Müdürlüğü	Çevre Mühendisi
Meral KÜÇÜKARSLAN	Veteriner İşleri Müdürlüğü	Veteriner Hekim
Kübra KAYA	Veteriner İşleri Müdürlüğü	Veteriner Hekim

EĞİTİM KOMİSYONU		
Ad- Soyad	Kurum / Müdürlük	Unvan
Selçuk DERECİ	Sarıyer Belediyesi	Eğitim Danışmanı
Sami GÖREY	Sarıyer Akademi	Genel Müdürü
Duygu BAYTAR	AR&GE Müdürlüğü	Gündüz Bakımevi Genel Koordinatörü
Serap GENÇ	AR&GE Müdürlüğü	SAGEM Genel Koordinatörü
Seda BİRDEN	AR&GE Müdürlüğü	Psikolog
Berivan Özenç GÜNDÜZ	Sosyal Yardım İşleri Müdürlüğü	Sarıyer 95, Sosyolog
Yasemin BÜYÜKÖZTÜRK	Sosyal Yardım İşleri Müdürlüğü	Sarıyer 95, Sınıf Öğretmeni

KENTSEL ALTYAPI VE KAMUSAL MEKANLAR KOMİSYONU		
Ad- Soyad	Kurum / Müdürlük	Unvan
Veysel KAHRAMAN	Fen İşleri Müdürlüğü	Müdür
Murat DURNA	Kentsel Tasarım Müdürlüğü	Müdür
Ceyhan ÇILGIN	Fen İşleri Müdürlüğü	Şehir Plancısı
Edip DİNÇER	Kentsel Tasarım Müdürlüğü	Şehir Plancısı
Baran YILDIRIM	Park ve Bahçeler Müdürlüğü	Peyzaj Mimarı
Erkan ÜNLÜ	İmar ve Şehircilik Müdürlüğü	Mimar

KÜLTÜR-SANAT KOMİSYONU		
Ad- Soyad	Müdürlük	Unvan
Filiz COŞKUN	Kültür ve Sosyal İşler Müdürlüğü	Müdür
Yağmur KÖMÜR	Basın Yayın ve Halkla İlişkiler Müdürlüğü	Etkinlik Koordinatörü
Hatice ALIOĞLU	Basın Yayın ve Halkla İlişkiler Müdürlüğü	Protokol ve Organizasyon Personeli
Okan SAĞLAM	Kültür ve Sosyal İşler Müdürlüğü	Tiyatro
Özcan AYDIN	Kültür ve Sosyal İşler Müdürlüğü	Genel Koordinatör
Şenay ARI	Kültür ve Sosyal İşler Müdürlüğü	Kurslar Koordinatörü

SOSYAL POLİTİKALAR KOMİSYONU		
Ad- Soyad	Müdürlük	Unvan
Armağan EREN	Sağlık İşleri Müdürlüğü	Müdür
Saadet GÖNE ERGENÇ	Sosyal Yardım İşleri Müdürlüğü	Müdür
Duygu BAYTAR	AR&GE Müdürlüğü	Gündüz Bakımevi Genel Koordinatörü
Serap GENÇ	AR&GE Müdürlüğü	SAGEM Koordinatörü
Seda BİRDEN	AR&GE Müdürlüğü	Psikolog
Zerrin COŞKUN	Sosyal Yardım İşleri Müdürlüğü	Kadın Çalışmaları Koordinasyon Merkezi Yetkilisi
Güler BAŞARAN	EÇADEM	Müdür
İpek BERTAN	EÇADEM	İdari Asistan
Duygu AYTAR	EÇADEM	İdari Asistan
Mahmut KEMENT	Sosyal Yardım İşleri Müdürlüğü	Eski SEKOM Birim Yetkilisi (Emekli)
Emek BARAN	Sağlık İşleri Müdürlüğü	Psikolog

SPOR KOMİSYONU		
Ad- Soyad	Kurum / Müdürlük	Unvan
Sibel AKI	Spor İşleri Müdürlüğü	Müdür
Duygu Fidan LEHİMLER	Spor İşleri Müdürlüğü	Büro Personeli

YEREL EKONOMİ		
Ad- Soyad	Kurum / Müdürlük	Unvan
Funda ÇOBANOĞLU	AR&GE Müdürlüğü	Diş Tabibi
İrem KÖSE REİS	AR&GE Müdürlüğü	Su Ürünleri Mühendisi
Özcan AYDIN	Kültür ve Sosyal İşler Müdürlüğü	Genel Koordinatör



MİSYON

Sarıyer'i, Sarıyerlilerin ve paydaşlarının katılımıyla, canlı ve cansız bütün varlıkları kapsayan, çevreye saygılı ve eşitlikçi bir planlama doğrultusunda geleceğe hazırlamak.

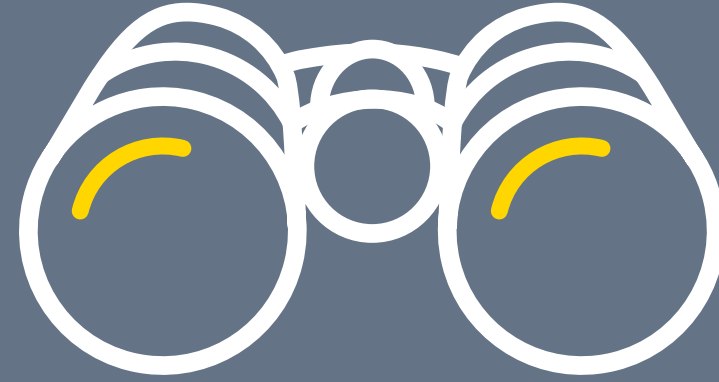

VİZYON

Sürdürülebilir yerel kalkınma dinamiklerini benimsemiş, işlevsel çeşitlilik ve imkân eşitliği sunan, değerlerini korurken değişime ve gelişime açık olan Sarıyer'i sürekli kılmak.

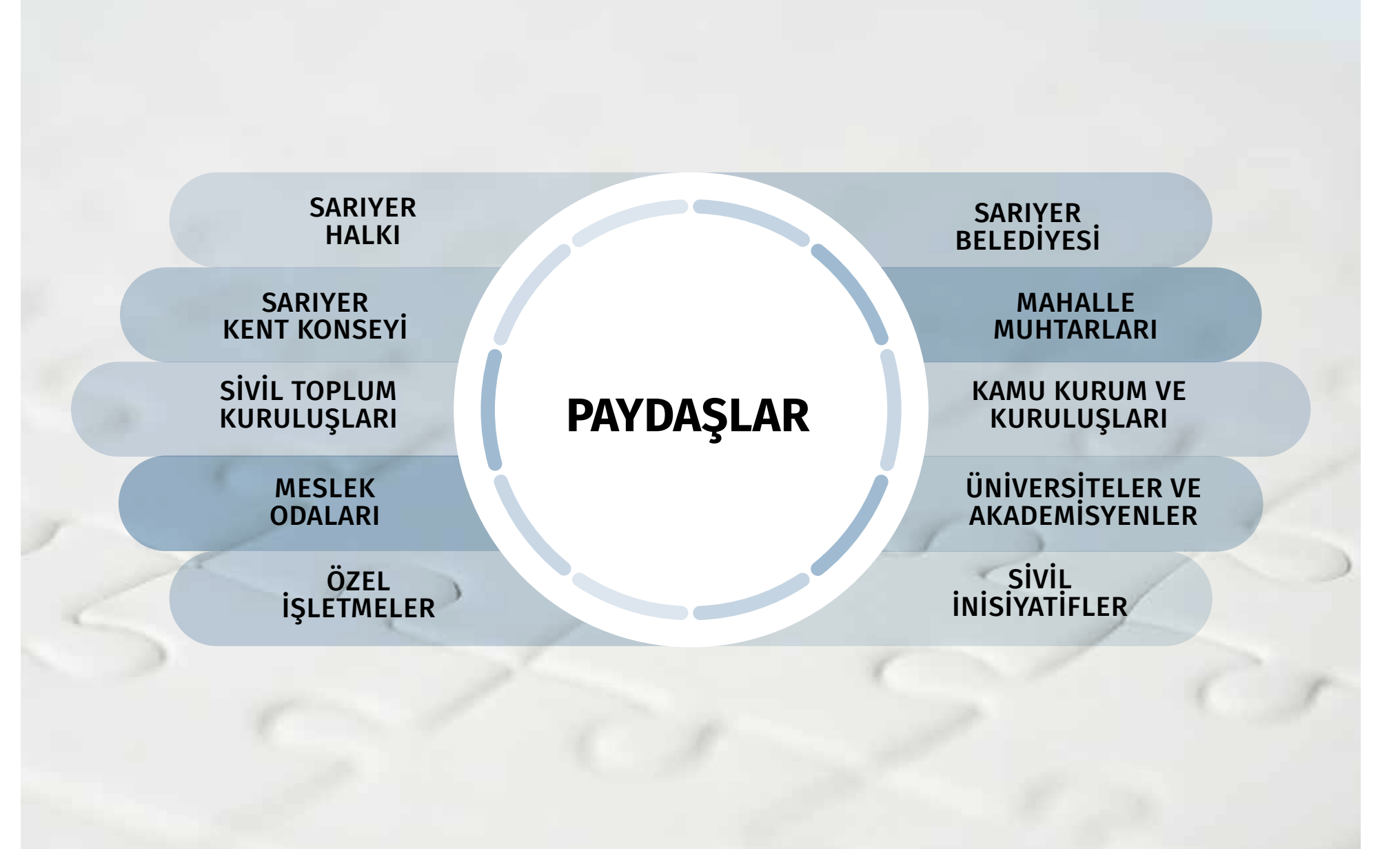

ÇALIŞMA YÖNTEMİ

SKEP güncelleme çalışması sürecinde kullanılacak çalışma yöntemi, iş birliği protokolü imzalanan TESEV ile yapılan toplantılar sonucu “Veriye dayalı sorun tespiti” olarak belirlendi.

Planın hazırlık çalışmaları sırasında üst politika belgeleri çalıştay konu başlıkları odağında detaylı bir şekilde incelendi.

Çalışma metodu olarak seçilen “Veriye dayalı sorun tespiti” kapsamında üst politika belgeleri uyumu analizinden de yararlanılarak veri kalemleri belirlendi. Daha sonra ilçeye ait ayrıntılı bir veri ambarı oluşturuldu. Azami ölçüde temin edilen veriler yeterli olmasa da ilçe ve kurum bünyesinde en detaylı veri çalışmalarından birisi gerçekleştirildi. Bu noktada üzerinde dikkatle durulması gereken konulardan birisi ülkemizde veriye ulaşma ve ulaşılan verilerin güncelliğiyle güvenliği konusudur. Süreçte elde edilen verilerin zaman zaman birbiri ile çeliştiği ya da bulunamaması gibi sorunlar tespit edilmiştir. Veri toplama noktasında yaşanan bu sorunlar SKEP’te yer alan hedeflerin tamamının veriden çıkmasına engel olmuştur. Ortak bir çalışma zemini ile bu konunun mutlaka üzerinde durularak çözüme kavuşturulması gerektiğine inanıyoruz.

Veri çalışması sonucunda çalıştay konu başlıklarına ait veriler kitapçık haline getirilerek davet edilen katılımcılar ile çalıştay öncesinde paylaşıldı ve doğru hedeflerin konulabilmesi amacıyla yol gösterici olması sağlandı.

SKEP sürecinde Sarıyer’in güçlü ve zayıf yönleri ile oluşabilecek fırsatlar ve tehditlerin belirlendiği SWOT(GZFT) analizi çalışmaları yapıldı. Bu analiz yapılırken ilçe olarak güçlü ve zayıf olunan alanlar sebepleri ve önem dereceleri itibarıyla belirlenmiş; sahip olunan fırsatlardan nasıl istifade edilebileceği ve muhtemel tehditlerin nasıl önlenebileceği konuları üzerinde durulmuştur.

Çalıştaylar üç oturum başlığı altında ele alındı. Birinci oturumda sorun veya ihtiyaç tespitleri, ikinci oturumda sorun veya ihtiyaca yönelik çözüm önerileri, üçüncü oturumda ise ilgili paydaşlar üzerine görüşlerin aktarılması sağlandı.

Sarıyer Belediyesi Yaşar Kemal Kültür Merkezi’nde 2020 yılı şubat ayında halk çalıştay ile başlayan yüz yüze çalıştaylar süreci sırasıyla muhtar, spor ve yerel ekonomi çalıştayları ile devam etti. Tüm dünya ile birlikte ülkemizde de etkisini göstermeye başlayan Covid19 salgını dolayısıyla yüz yüze başlayan çalıştay sürecine ara verildi.

Pandemi dolayısıyla yaşanan belirsizlik sebebiyle TESEV ile olan iş birliği sonlandırılarak, çalışmanın kalan süreci sadece SKEP Birimi tarafından yürütüldü. Salgının ülkemizde seyri göz önüne alınarak 2021 yılının başı itibarı ile tüm çalıştaylar çevrim içi platforma dönüştürüldü. Çevrim içi platformda yapılan çalışmanın zaman unsuru göz önüne alınarak her bir konu başlığına 2 hafta çalıştay, 1 hafta da deşifre ve raporlama olmak üzere 3 hafta ortalama süre ayrıldı.

Katılımcılığı en üst düzeye taşımak için kurum içi ve kurum dışı anketler düzenlendi. Çalıştay konularına göre yapılan anketlerin sonuçları her çalıştay öncesi katılımcılara sunuldu. Kurum içi yapılan anket ile personel gözünden proje önerileri alınarak sürece dahil edildi.

Çalıştayların ve raporlamalarının tamamlanmasıyla projelendirme sürecine geçildi. SKEP komisyon üyelerinin katılımıyla, çalıştay katılımcılarının ortaya koyduğu önerilerin masaya yatırıldığı 55 toplantı gerçekleştirildi.

Belirlenen projelerden uygun olan 154 proje 2021 Sarıyer Kalkınma Eylem Planı’na yerleştirildi.



ANALİZİ GERÇEKLEŞTİRİLEN ÜST POLİTİKA BELGELERİ:

- 11. Kalkınma Planı
- İstanbul Büyükşehir Belediyesi 2020 - 2024 Stratejik Planı
- Kalkınma Bakanlığı, 2010 - 2023 Bütünleşik Kentsel Gelişme Stratejisi ve Eylem Planı
- Birleşmiş Milletler Sürdürülebilir Kalkınma Amaçları
- İstanbul Bölge Planı 2014 - 2023
- Cumhurbaşkanlığı Yıllık Programı 2020
- Çevre ve Şehircilik Bakanlığı, Türkiye İklim Değişikliği Stratejisi 2010 - 2023
- Hazine ve Maliye Bakanlığı, Yeni Ekonomi Programı (Orta Vadeli Program)
- Yeni Kentsel Gündem / Habitat III
- Ulusal Akıllı Şehirler Stratejisi ve Eylem Planı 2020 - 2023
- Sürdürülebilir Kentler Endeksi
- Güvenli Kentler Endeksi

➤ **Çalıştay konu başlıkları doğrultusunda üst politika belgelerinde yer alan hedefler:**

Afet

● İstanbul Büyükşehir Belediyesi 2020-2024 Stratejik Planı:

Amaç 1: Nitelikli ve Fonksiyonel Yaşam Alanları Geliştirerek Dayanıklı Bir Şehir Oluşturmak

A1Hedef 1: İstanbul'un Afete Dayanıklılığını Artırmak

A1Hedef 3: Kentsel Dönüşüm Hizmetlerini Afet Önceliği ile Şeffaf ve Katılımcı Yöntemlerle Gerçekleştirmek

A1Hedef 5: Afet ve Acil Durumlara Müdahale Kapasitesini ve Toplumsal Farkındalığı, Akıllı Sistemler ve Teknolojiden Faydalanarak Geliştirmek

A1Hedef 6: İmar Uygulama ve Denetim Süreçlerini Etkin Yönetmek

İBB tespit & ihtiyaç:

- Depreme Karşı Binaların Güçlendirilmesi Konusunda Bireysel Finansman İhtiyacını Karşılacak Bir Mekanizmanın Oluşturulması
- Afet Risklerinin Bütünsel Olarak Tanımlanmaması
- Farklı Kurum ve Kuruluşlar Altında Yapılan Kent Afet Müdahale Birimlerinin Görev, Yetki ve Sorumluluk Alanları ile İlgili Koordinasyonun Sağlanması
- Afet Risk Analizleri Doğrultusunda, Riskin En Yüksek Olduğu Alanlardan Başlayarak Risk Azaltma, Kentsel Dönüşüm gibi Çalışmalara Ağırlık Verilmesi ve Bunun İçin Gerekiyorsa Mevzuat Düzenlemelerinin Hızla Yapılması



● 11. Kalkınma Planı:

196. Temel dönüşüm kararlarında kamu, özel sektör, sivil toplum kuruluşları (STK) ve diğer bütün paydaşların katılımlarıyla toplumsal mutabakatın oluşturulmasına özel önem verilecektir

692. Kentsel dönüşüm projeleri katılımcılık esasları dikkate alınarak, kentsel dönüşüm alanlarında öncelikle yerinde dönüşüm ilkesi benimsenerek, mevcut sosyal yapının mekânsal ihtiyaçlarını göz önünde bulunduran çözümlerle kent dokusuyla uyumlu ve alan bazlı olarak yürütülecektir.

692.2. Kentsel dönüşüm projelerinde katılımcılık esasları tanımlanacak ve sürecin işbirliği içerisinde ilerlemesi sağlanacaktır

693.5: İstanbul genelinde kentsel dönüşüm uygulamaları ve imara yeni açılacak alanların planlaması yapılırken nüfus yoğunluğu dikkate alınarak afet ve acil durum toplanma alanları oluşturulması.

722.3. Olmuş veya olması muhtemel afetler için yerel afet önleme projeleri hazırlanıp uygulanma kapasitesi artırılacaktır.

724.2: İstanbul'da afet ve acil durumlarda kullanılması planlanan geçici barınma alanlarının hizmet vereceği kapasite dikkate alınarak sosyal donatılarının tamamlanması ve kapasitelerinin artırılması

727. Afet yönetiminin etkinliğini artırmak üzere kurumlar arasında sürdürülebilir iletişim altyapısı üzerinden karar desteği sağlamaya yönelik veri paylaşımını iyileştirecek kesintisiz haberleşme altyapısı ile afet yönetimi bilgi ve karar destek sistemleri geliştirilecektir.

728.2. Yerelde afet yönetiminden sorumlu birimlerin teknik ve idari kapasitelerinin güçlendirilmesi çalışmaları yapılacaktır.

728.3. İhtiyaç duyulan lojistik barınma malzemelerinin tedariki yapılacaktır.

788.3. Kriz durumlarında koordinasyonu güçlendirebilmek için Kriz İletişiminde Kurumlar Arası Koordinasyon Belgesi hazırlanacaktır.

● Cumhurbaşkanlığı Yıllık Programı 2020:

Tedbir 593.7. Göç, afet ve acil durumlarda birey, aile ve topluma yönelik psikososyal destek hizmetleri koordineli ve etkin bir şekilde sunulacak ve hizmet sunum kapasitesi geliştirilecektir.

Tedbir 693.1. Kentsel dönüşüm uygulamalarında yerleşim alanı bazında önceliklendirme için çok ölçütlü değerlendirme modeli, can ve mal kaybına neden olma açısından afet riskleri, tehlikesi, etkilediği nüfusun büyüklüğü, mali ve finansal gereksinim, rezerv alanın mevcudiyeti gibi parametrelerin esas alındığı kriterler ve puanlama sistemi çerçevesinde geliştirilecek ve yerleşim alanları bu kapsamda önceliklendirilecektir.

Tedbir 693.5. İstanbul genelinde kentsel dönüşüm uygulamaları ve imara yeni açılacak alanların planlaması yapılırken nüfus yoğunluğu dikkate alınarak afet ve acil durum toplanma alanları oluşturulacaktır.

Tedbir 694.2. Afet risklerinin planlama aşamasında gözlemlenmesine yönelik imar planlaması kriterleri geliştirilecek ve afet tehlike ve risklerine uygun imar planlaması yapılması sağlanacaktır

Tedbir 723.2. Afet tehlike derecesi yüksek olan yerlerde afet türlerine göre risk haritaları hazırlanacaktır.

Tedbir 724.2. İstanbul'da afet ve acil durumlarda kullanılması planlanan geçici barınma alanlarının hizmet vereceği kapasite dikkate alınarak sosyal donatılarının tamamlanması ve kapasitelerinin artırılması sağlanacaktır.

Tedbir 727.1. Afetlere daha etkin müdahale için kesintisiz ve güvenli haberleşme altyapısı kurulmasına yönelik çalışmalar tamamlanacaktır.

● BM Sürdürülebilir Kalkınma Amaçları:

Amaç 11: Sürdürülebilir Şehirler ve Topluluklar

A11.5: 2030'a kadar yoksulların ve kırılgan durumdaki insanların korunması temel alınarak suyla ilgili afetleri de kapsayan afetler nedeniyle küresel gayri safi yurt içi hasılayla ilgili doğrudan ekonomik kayıpların önemli oranda düşürülmesi ve ölümlerin ve etkilenen insan sayısının önemli ölçüde azaltılması

● 2023 İstanbul Bölge Planı:

Etkin afet yönetimi

Strateji 1. Yaşam ve mekân kalitesi yüksek, güvenli İstanbul yaratmak üzere; afet yönetim sisteminin etkinleştirilmesi

Çevre

● BM Sürdürülebilir Kalkınma Amaçları:

Amaç 6. Herkes için suyun ve sıhhi koşulların erişilebilirliği ve sürdürülebilir yönetiminin güvence altına alınması

Amaç 7. Herkesin uygun fiyatlı, güvenilir, sürdürülebilir ve modern enerjiye erişiminin güvence altına alınması

Amaç 11: Sürdürülebilir Kent ve Yaşam Alanları

A11.6: 2030'a kadar hava kalitesine ve belediye atık yönetimi ve diğer atık yönetimlerine özel önem göstererek kentlerin kişi başına düşen olumsuz çevresel etkilerinin azaltılması

Amaç 12: Sürdürülebilir tüketim ve üretim kalıplarının güvence altına alınması

A12.5: 2030'a kadar önleme, azaltma, geri dönüşüm ve tekrar kullanma yoluyla katı atık üretiminin önemli ölçüde azaltılması

Amaç 13. İklim değişikliği ve etkileri ile mücadele konusunda acilen eyleme geçilmesi

Amaç 15. Karasal ekosistemlerin sürdürülebilir kullanımının korunması, geliştirilmesi ve desteklenmesi, ormanların sürdürülebilir yönetimi, çölleşme ile mücadele, karasal bozulmanın durdurulması ve iyileştirilmesi ve biyoçeşitlilik kaybının engellenmesi



● 2023 İstanbul Bölge Planı:

Çevre dostu enerji

Strateji 1. Enerji verimliliğinin sağlanması ve temiz enerji kullanımının yaygınlaştırılması

Kaliteli ve sürdürülebilir çevre

Strateji 1. Sürdürülebilir havza ve su kaynakları yönetiminin sağlanması

Strateji 3. Deniz ve kıyı alanlarının korunması ve kalitenin artırılması

● İstanbul Büyükşehir Belediyesi 2020 - 2024 Stratejik Planı:

Amaç 3: Sürdürülebilir Çevre ve Enerji Yönetimini Güçlendirmek

A3 Hedef 1: Atık Yönetim Uygulamalarını Geliştirerek Geri Dönüşüm Oranını Artırmak

A3 Hedef 2: Yenilenebilir Enerji, Enerji Verimliliği ve Aydınlatma Tesislerine Yönelik Faaliyetleri Etkinleştirmek, Yaygınlaştırmak

A3 H4 - İklim Değişikliği ile Mücadeleyi Yaygınlaştırarak Çevreyi Korumak

Amaç 6: Sosyal Yaşam Olanaklarını Geliştirerek Yaşayan Bir Şehir Oluşturmak

A6 Hedef 4: Sahipsiz Hayvanların Rehabilitasyon ve Poliklinik Hizmetlerini İlgili Paydaşlar ile

Birlikte İyileştirmek ve Sahiplendirilmelerini Teşvik Etmek

A6H7 - İstanbul'un Sağlıklı ve Ekonomik Gıdaya Ulaşmasına Katkı Sağlamak ve Hal Kapasitesini Artırmak

● 11. Kalkınma Planı:

408.7. Arıcılıkta damızlık ihtiyacı karşılanacak, ürün çeşitliliği artırılabilecektir.

411.Gıda güvenliğini teminen etkin stok yönetimi, arz zincirinde kayıpların azaltılması, israfın önlenmesi, piyasaların düzenlenmesine yönelik kural ve kapasitelerin geliştirilmesi sağlanacaktır.

411.2. Tarımsal ürünlerde soğuk zincirin tesisine yönelik lojistik altyapı iyileştirilecektir.

411.3. Gıda kayıp ve israfının önlenmesi için tüketici bilinci artırılabilecektir.

418.1. Başta kadın ve genç çiftçilere yönelik olmak üzere, üretim maliyetlerinin düşürülmesi, teknoloji kullanımı, kaliteli ve sağlıklı ürün üretimi konularında eğitim verilecek, yayım ve sertifika programları ile tarımsal becerinin geliştirilmesine yönelik kurslar düzenlenecektir.

492.1. Mevcut binalarda enerji verimliliğini teşvik edici desteklemeler yapılacaktır.

579.Bulaşıcı olmayan hastalık risklerine yönelik olarak, sağlıklı yaşam tarzı teşvik edilecek; koruyucu ve tedavi edici hizmet kapasitesi geliştirilecek; çevre sağlığı, gıda güvenirliliği, fiziksel aktiviteye elverişli sahalara, sağlık okuryazarlığı, iş sağlığı ve güvenliği alanlarında sektörler ve kurumlar arası işbirliği ve koordinasyon artırılabilecektir.

699.1: Katı atıkların geri dönüşümünde halkın bilinçlendirilmesi sağlanacaktır. 699.4: Atıkların ayrı toplama sistemi yaygınlaştırılacaktır.

713.3. Toplumun çevre bilincini artırmaya yönelik çevre ve doğa koruma ile sürdürülebilir üretim ve tüketim konularında eğitim ve bilinçlendirme çalışmaları gerçekleştirilecektir.

802.3. Sokak hayvanlarına yönelik yapılacak düzenlemelerin ve önlemlerin etkinleştirilmesini sağlayacak mekanizmalar oluşturulacak, yerel yönetimlerin sokak hayvanlarının rehabilitasyonu projeleri desteklenecektir.

● Çevre ve Şehircilik Bakanlığı, Türkiye İklim Değişikliği Stratejisi

Atık yönetiminde kaynağında azaltma, yeniden kullanımı, geri dönüşüm ve kazanımı sıralamasının daha etkin uygulanması (Atık Sayfa:10)

● Hazine ve Maliye Bakanlığı, Yeni Ekonomi Programı (Orta Vadeli Program) Cari açık Sayfa:14: Tarımda Milli Birlik Projesi hayata geçirilerek tohumdan sofraya gıda değer zinciri, gıda güvenliği ve uluslararası rekabet önceliğinde yeniden yapılandırılması, bu kapsamda Hal Yasası çalışmalarına destek verilmesi

● Cumhurbaşkanlığı Yıllık Programı 2020:

Tedbir 579.2. Gıda güvenirliliği, obezite, çevre sağlığı gibi konularda çok paydaşlı sağlık sorumluluğu modeli güçlendirilecektir.

Eğitim

● İstanbul Büyükşehir Belediyesi Stratejik Planı 2020-2024:

A6 - Sosyal Yaşam
Olanaklarını Geliştirerek Yaşayan Bir Şehir Oluşturmak

A6H3 - Kentin
Kütüphanelerini Nicelik ve Nitelik Olarak Artırarak Kütüphanecilik Faaliyetlerini Geliştirmek



● BM Sürdürülebilir Kalkınma Amaçları:

4.1. 2030'a kadar bütün kız ve erkek çocuklarının ücretsiz, hakkaniyetli ve kaliteli bir ilköğretim ve ortaöğretimi tamamlamalarının ve böylece ilgili ve etkili öğrenme çıktılarının elde edilmesinin sağlanması

4.3. 2030'a kadar bütün kadın ve erkeklerin erişilebilir ve kaliteli teknik eğitim, mesleki eğitim ve üniversiteyi kapsayan yüksek öğretime eşit biçimde erişimlerinin sağlanması

4.4. 2030'a kadar istihdam, insana yakışır işlerde çalışma ve girişimcilğe yönelik teknik ve mesleki becerileri de kapsayan ilgili becerilere sahip gençlerin ve yetişkinlerin sayısının önemli ölçüde artırılması

4.5. 2030'a kadar eğitim alanındaki toplumsal cinsiyet eşitsizliklerinin ortadan kaldırılması ve engelliler, yerliler ve kırılğan durumdaki çocuklar dâhil, kırılğan insanların her düzeyde eğitim ve mesleki eğitime eşit biçimde erişimlerinin sağlanması

4.6. 2030'a kadar bütün gençlerin ve hem kadın hem de erkek olmak üzere yetişkinlerin büyük bir bölümünün okuryazar olmasının ve matematiksel beceriler kazanmasının güvence altına alınması

4.7. 2030'a kadar sürdürülebilir kalkınma ve sürdürülebilir yaşam tarzları için eğitim, insan hakları, toplumsal cinsiyet eşitliği, barış ve şiddete başvurmama kültürünün geliştirilmesi, dünya vatandaşlığı ve kültürel çeşitliliğin ve kültürün sürdürülebilir kalkınmaya katkısının takdiri yoluyla bütün öğrenciler tarafından sürdürülebilir kalkınmanın ilerletilmesi için gereken bilgi ve becerinin kazanımının sağlanması

4.7.1. (i) Küresel vatandaşlık eğitiminin ve (ii) cinsiyet eşitliği ve insan hakları da dahil

olmak üzere sürdürülebilir kalkınma için eğitiminin; (a) milli eğitim politikalarının, (b)

müfredatın, (c) öğretmen eğitiminin ve (d) öğrenci değerlendirmenin tüm düzeylerinde

yaygın hale gelmesi

4.a. Çocuklara, engellilere, toplumsal cinsiyet eşitliğine duyarlı eğitim olanaklarının yaratılması ve geliştirilmesi ve herkes için güvenli, şiddete dayalı olmayan, kapsayıcı ve etkili öğrenme ortamlarının oluşturulması

4.a.1. (a) Elektrik; (b) pedagojik amaçlarla internet; (c) pedagojik amaçlarla bilgisayar; (d) engelli öğrencilere uyarlanmış altyapı ve malzemeler; (e) temel içme suyu; (f) tekil ve cinsiyete göre ayrılmış temel sağlık koruma

imkanları; ve (g) temel el yıkama imkanları (her bir WASH göstergesi tanımları gereği) erişimi olan okulların oranı

● Cumhurbaşkanlığı Yıllık Programı 2020:

Tedbir 554.1. Eğitim sistemine ilişkin veri tabanlarının bütünleştirildiği eğitimel veri ambarı oluşturulacak, veriler yapay zekâ teknolojileriyle işlenecektir.

Tedbir 559.8. Öğrencilerin buluş, patent ve faydalı model başvurusu yapmaları teşvik edilecektir.

Tedbir 573.3. Sosyal yardım yararlanıcılarının yardım almadan yaşayabilecekleri duruma gelmeleri için meslek edindirme çalışmaları yürütülecektir.

Tedbir 573.1. Gençlerin, kadınların ve sosyal yardım alanların işgücü piyasasına katılımını sağlamaya yönelik hedef grup, sektör, bölge odaklı aktif işgücü programlarının uygulanması ve kursiyerler ile katılımcıların programlar sonrasında istihdam edilmelerini kolaylaştırmaya yönelik beceriler kazanmaları sağlanacaktır.

Tedbir 600.1. Kadınların ekonomik ve sosyal hayatta güçlenmelerine yönelik araştırmalar yapılacak, projeler yürütülecek, eğitimler verilecektir

Tedbir 623.10. Gençlerin kişisel, sosyal gelişimleri ile kariyer planlamalarına katkı sağlayacak programlar uygulanacaktır

● 2023 İstanbul Bölge Planı:

ADİL PAYLAŞAN, KAPSAYICI VE ÖĞRENER TOPLUM HER YAŞ İÇİN YÜKSEK STANDARTLARDA VE YARATICI EĞİTİM

Strateji 1. Eğitimin erişilebilirliğinin ve kalitesinin artırılması

Hedef 2. Okul öncesi eğitim öncelikli olmak üzere eğitimin önemi konusunda ailelerin bilinçlendirilmesi ve toplumsal farkındalık oluşturulması

Hedef 4. Başta öğretmenler olmak üzere eğitim kurumlarında görev alan tüm personelin niteliklerinin artırılması

Hedef 5. Başta okul öncesi eğitim olmak üzere dezavantajlı bölgelerdeki eğitim kalitesinin artırılarak fırsat eşitliği sağlanması

Hedef 6. Başta yurtlar olmak üzere öğrencilere ilişkin konaklama imkanlarının kalite ve kapasitesinin artırılması

Hedef 7. Okul ve derslik sayısının artırılması ve donatı eksikliklerinin giderilmesi

Hedef 8. Yaratıcılığı ve yenilikçiliği destekleyen, uygulamaya olanak sağlayan eğitim ortamlarının geliştirilmesi ve teknolojik ekipman, donanım ve fiziksel düzenlemelerin yapılması

Hedef 9. Derslik ve bina tasarım standartlarının ve yer seçimlerinin öğrencilerin gelişim ve ihtiyaçları göz önünde bulundurularak yapılması

Hedef 10. Okul öncesi eğitimi destekleyen fiziksel altyapısının oluşturulması ve okul öncesi eğitimlerin anasınıfı yerine anaokulu bazında olmasının sağlanması

Hedef 11. Tüm eğitim kurumlarında bilgi ve iletişim teknolojisi altyapısının geliştirilmesi

Hedef 12. Öğretim kurumlarının herkes için erişilebilirlik ve evrensel tasarım ilkeleri doğrultusunda düzenlemelerin yapılması

Hedef 13. Eğitim kademelerinde ve kademeler arası geçişlerde okul devamsızlık ve terklerinin önlenmesi amacıyla okul terk ve devamsızlık izleme sistemlerinin oluşturulması

Hedef 14. Eğitim yönetiminde kurumsal kapasitenin artırılması

Strateji 2. Eğitimde yöntem ve ders içeriklerinde iyileştirmeler yapılması

Hedef 1. Bireylerin yaratıcılık, yenilikçilik ve girişimciliğini ön plana çıkaracak yeni öğretim yöntemlerini destekleyecek biçimde eğitim yöntemlerinin geliştirilmesi

Hedef 2. Eğitim sisteminde sanat, kültür, telif hakkı ve birlikte yaşama bilincinin yerleştirilmesi ve sportif eğitimlerin nitelik ile niceliğinin artırılması

Hedef 3. Öğrenci yeteneklerinin tespit edilmesi ve geliştirilmesi

Hedef 4. Öğrencinin sadece dinleyici olmaktan çıkarılıp katılımcı olduğu bir eğitim modelinin benimsenmesi

Hedef 5. İlköğretimden başlamak suretiyle diğer eğitim kademelerinde yaygınlaştırılarak etkin rehberlik ve danışmanlık hizmetlerinin oluşturulması

Hedef 6. Eğitim içeriğinin yerel bilgileri de içeren kültürel özelliklerle zenginleştirilmesi

Hedef 7. Eğitim içeriğinin iş piyasasının ve toplumun ihtiyaçlarına yönelik hazırlanması için eğitim ve iş dünyası işbirliğinin sağlanması

Hedef 8. Eğitimde müze, tarihi alanlar, kütüphane gibi okul dışı eğitim

ortamları sunulmasının sağlanması ve bunun için işbirlikleri yapılması

Hedef 9. Eğitimden iş hayatına geçişi kolaylaştırılması amacıyla işyeri temelli öğrenmenin teşvik edilmesi

Hedef 10. Yabancı dil eğitimine okul öncesi eğitim kademesinde başlanması ve tüm eğitim kademelerinde yabancı dil eğitiminin niteliğinin artırılması ve yaygınlaştırılması

Hedef 11. Ders içeriklerinin uygun eğitim yazılım ve bilgi iletişim teknolojileri ile desteklenmesi

Strateji 3. Mesleki eğitimin cazip ve iş piyasasının ihtiyaçlarına uygun hale getirilmesi

Hedef 1. Meslek okullarında eğitimcilerin niteliklerinin artırılması ve uzmanlaştırılması

Hedef 2. Mesleki eğitime yönelik toplumdaki olumsuz algının giderilmesi ve mesleki eğitimin tercih edilebilirliğinin artırılması için iş dünyasıyla koordinasyon sağlanması

Hedef 3. Mesleki eğitimde mesleki rehberlik ve kariyer gelişimi konularında hizmet kalitesinin artırılması ve yaygınlaştırılması

Hedef 4. Mesleki eğitimin işgücü piyasasının ihtiyaçlarına cevap verebilecek şekilde geliştirilmesi

Hedef 5. Mesleki okulların teknik ve uygulama altyapısının güncel ihtiyaçlar doğrultusunda geliştirilmesi

Strateji 4. Hayat boyu öğrenme kültürünün geliştirilmesi ve erişilebilirliğinin artırılması

Hedef 1. Hayat boyu öğrenmenin kişiye sağlayacağı kazanım ve fırsatlar konusunda toplumsal farkındalık yaratılması

Hedef 2. Örgün eğitim kurumları dışındaki alanlarda gerekli olanakların sağlanarak hayat boyu öğrenmenin elverişli hale getirilmesi (işyerleri, kütüphaneler, kamuya açık alanlar vb.)

Hedef 3. Hayat boyu öğrenmeyi destekleyecek rehberlik ve danışmanlık hizmetlerinin yaygınlaştırılması ve kişilerin mesleki gelişimini ve ilgi alanlarında kişisel gelişimlerini sağlayacak hayat boyu öğrenmenin desteklenmesi

Hedef 4. Dezavantajlı bireylerin hayat boyu öğrenme sürecine katılımının artırılması

Hedef 5. Hayat boyu öğrenmenin uzaktan öğrenme ve bilgi iletişim teknolojileri yoluyla yaygınlaştırılması

Strateji 5. Yükseköğretime erişimin ve kalitesinin artırılması ve İstanbul'un öğrenci ve öğretim üyeleri için uluslararası çekim merkezi olması

Hedef 2. Lisansüstü eğitimin yaygınlaştırılması ve daha erişilebilir hale getirilmesi

Hedef 3. Yükseköğretimde öğrencilerin iş imkânları ve kariyer gelişimi konularında bilgilendirilmesi

Hedef 4. Yükseköğretimde çeşitlendirilmiş yabancı dil eğitiminin yaygınlaştırılması ve yabancı dil eğitiminin kalitesinin artırılması

Hedef 5. Yükseköğretime erişimi artırmak için gelir düzeyi düşük bireylerin desteklenmesi yoluyla fırsat eşitliği yaratılması

Hedef 6. Yükseköğretim kurumlarında destek hizmetlerinin (kütüphaneliklik, bilgi iletişim teknolojileri) altyapısının geliştirilmesi ve kalitesinin artırılması

Hedef 8. Yükseköğretim kurumlarının özel sektör ile işbirliği oluşturularak Ar-Ge ve teknoloji üretimine önem verilmesinin teşvik edilmesi

Hedef 9. Yükseköğretim mezunları için ulusal ve uluslararası takip sistemleri ve geri bildirim mekanizmaları ile mezunların üniversite ile olan bağlarının kurumsal hale getirilmesi

Hedef 10. Üniversitelerde araştırma ve yayın sayısının, etkisi ile uygulanabilirliğinin artırılması

Hedef 12. Yaz döneminde üniversitelerde uluslararası eğitim programları ile öğrenci, öğretim üyesi ve personel değişimlerinin teşvik edilmesi

Hedef 14. Yükseköğretim kurumları arasında Ar-Ge, sosyal ve kültürel etkinlikler, önlisans, lisans ve lisansüstü öğretim, proje geliştirme gibi konularda işbirlikleri geliştirilmesi

Hedef 15. Yükseköğretim kurumlarında öğrenci kulüp ve topluluklarının sayısının ve etkinliğinin artırılması ile kültürel, sosyal ve sportif faaliyetlerinin desteklenmesi ve çeşitlendirilmesi

Hedef 16. İstanbul'un küresel hedefleri doğrultusunda ihtisaslaşmış ve disiplinlerarası eğitim programları ile enstitü ve araştırma merkezlerinin geliştirilmesi

● 11. Kalkınma Planı:

537. Ülkemizin beşeri yapısının güçlenmesine yönelik tüm kademelerde kapsayıcı ve kaliteli eğitim hamlesiyle bilgiyi ekonomik ve sosyal yarara dönüştüren, teknoloji kullanımına ve üretime yatkın nitelikli insan yetiştirilmesi hedeflenmektedir. Bu çerçevede; tüm bireylerin kapsayıcı ve nitelikli bir eğitime ve hayat boyu öğrenme imkânlarına erişim sağlanmaları amaçlanmaktadır. On Birinci Kalkınma Planı Dönemi'nde üretken ve mutlu bireyler yetiştirmek için eğitim, kültür, sanat ve spor alanlarında tüm süreçlerde politikalar hayata geçirilecek ve gerekli düzenlemeler yapılacaktır.

555. Bireylerin kişilik ve kabiliyetlerinin sürekli olarak gelişimini hedefleyen hayat boyu öğrenme anlayışı toplumun tüm kesimlerine yaygınlaştırılacaktır.

555.1. Hayat boyu öğrenme programlarının çeşitliliği ve niteliği artırılacak, kazanımların belgelendirilmesi sağlanacaktır.

557.2. Çocukların kendilerini ve meslekleri tanımalarını sağlayacak kariyer seçim süreçlerini destekleyen kariyer rehberliği sistemi kurulacaktır.

557.3. Sosyoekonomik dezavantajlı ve suça sürüklenme riski olan çocuk ve gençler ile ailelerine yönelik rehberlik ve danışmanlık hizmetleri güçlendirilecektir.

557.4. Öğretmene ve öğrenciye yönelik fiziksel ve duygusal şiddet önlenerek, madde ve teknoloji bağımlılığı ile mücadele edilecek, sağlıklı yaşam kültürü konularında aile farkındalığı artırılacaktır.

566. Mesleki eğitim kursları ve işbaşı eğitim programları, dijital dönüşüm çerçevesinde ortaya çıkacak ihtiyaca cevap verecek işgücünü yetiştirmek üzere dijital yetkinlikleri ve becerileri esnek bir şekilde kazandırabilecek yapıya kavuşturulacaktır.

566.1. Dijital dönüşümün ortaya çıkardığı yeni meslek alanlarında işgücünün yetiştirilmesine yönelik kurs ve programlar düzenlenecektir.

570.1. İşgücü piyasasında kadın istihdamını artıracak şekilde kadınların özellikle kodlama, yazılım gibi teknoloji üretimi alanlarında mesleki eğitim ve beceri gelişimi fırsatları güçlendirilecektir.

571.7. Yerel yönetimler, bölgelerindeki iş ve işgücü potansiyellerini dikkate alarak gençlerin istihdamını artırmaya yönelik uygulamaları destekleyecektir.

Kentsel Altyapı ve Kamusal Mekanlar

● İstanbul Büyükşehir Belediyesi Stratejik Planı 2020-2024:

A1 - Nitelikli ve Fonksiyonel Yaşam Alanları Geliştirerek Dayanıklı Bir Şehir Oluşturmak

A1H2 - İstanbul'un Kültür ve Tarihini Yansıtan, Sürdürülebilir Kent Estetiğini Sağlamak

A1 - Nitelikli ve Fonksiyonel Yaşam Alanları Geliştirerek Dayanıklı Bir Şehir Oluşturmak

A1H4 - Kentsel Planlama Sürecini Hazırlanmakta Olan 2050 Vizyon Belgesi Çerçevesinde Kentsel Bilişimden Yararlanarak Şeffaf ve Katılımcı Biçimde Yönetmek

A2 - Sürdürülebilir Hareketlilik Kapsamında Kentsel Ulaşımı Geliştirmek

A2H2 - Toplu Taşımada Entegrasyonu, Erişilebilirliği ve Kaliteyi Artırmak

A2H3 - Deniz Yolu Taşımacılığının Kapasitesini ve Toplu Ulaşım İçindeki Payını Artırmak

A2H4 - Akıllı Ulaşım Sistemlerini ve Ulaşım Altyapı Uygulamalarını Artırarak Trafik Etkin Yönetmek

A2H5 - Altyapı Kazı İşlerini En Aza İndirgemek İçin Yeni Yöntem - Teknoloji Uygulamalarını ve Altyapı Yönetiminde Entegrasyonu Geliştirmek

A2H6 - Karayolu Sistemleri Altyapısını Güçlendirmek ve Sürdürülebilir Kılmak

● BM Sürdürülebilir Kalkınma Amaçları:

11.2. 2030'a kadar özellikle kırılgan durumda olan insanların, kadınla-

rın, çocukların, engellilerin ve yaşlıların ihtiyaçlarına özel önem gösterilerek, yol güvenliğinin geliştirilmesi, özellikle toplu taşıma sisteminin geliştirilmesiyle herkesin güvenli, uygun fiyatlı, erişilebilir ve sürdürülebilir ulaşım sistemlerine erişiminin sağlanması

11.7. 2030'a kadar özellikle kadınlar, çocuklar, yaşlılar ve engellilerin güvenli, kapsayıcı ve erişilebilir yeşil alanlara ve kamu alanlarına evrensel erişimlerinin güvence altına alınması

11.a. Ulusal ve bölgesel kalkınma planlamasını güçlendirerek kentsel, kent çevresindeki ve kırsal alanlar arasındaki olumlu ekonomik, sosyal ve çevresel bağlantıların desteklenmesi

● Cumhurbaşkanlığı Yıllık Programı 2020:

Tedbir 492.4. Kamu Binalarında Enerji Verimliliği Projesi uygulanacaktır.

Tedbir 492.2. Ulusal Yeşil Bina Sertifika Sistemi kurulacaktır.

Politika/Kentsel dönüşüm uygulamaları ve imara yeni açılacak alanlar ile sanayi alanlarının dönüşümü kapsamında şehir planlaması yapılırken şehrin afet geçmişi, afet tehlikeleri ve riskleri göz önünde bulundurulacaktır. (Kalkınma Planı p.694)

Tedbir 694.2. Afet risklerinin planlama aşamasında gözetilmesine yönelik imar planlaması kriterleri geliştirilecek ve afet tehlike ve risklerine uygun imar planlaması yapılması sağlanacaktır.

Politika/Yurt içi ve yurt dışındaki kültür mirasımız, toplumun kültür, tarih ve estetik bilincini geliştirecek, kültür turizmine katkı sağlayacak ve afet riskini dikkate alacak şekilde korunacak, taşınmaz vakıf kültür varlıklarına vakfiye şartları doğrultusunda işlevsellik kazandırılacaktır. (Kalkınma Planı p.630)

● **İstanbul Bölge Planı 2023:**

SÜRDÜRÜLEBİLİR KENTSEL GELİŞME, KATILIMCI PLANLAMA

Strateji 1. Sürdürülebilir bir kentsel gelişmenin ve akıllı büyümenin sağlanması, kentsel fonksiyonların dağılımında mekânın etkin kullanılması

Strateji 2. Katılımcılığı esas alan, işbirliğine dayalı, kapsayıcı ve bütüncül bir planlamanın yaygınlaştırılması

SÜRDÜRÜLEBİLİR ULAŞIM VE ERİŞİLEBİLİRLİK

Strateji 1. Toplu ulaşım altyapı ve hizmetlerinin iyileştirilmesi ve kullanımının yaygınlaştırılması

Strateji 2. Yaya ve bisiklet ulaşımının iyileştirilmesi ve teşvik edilmesi

Strateji 4. Ulaşım talebinin etkin yönetimi ve mevcut ulaşım altyapısının verimli kullanılması

● **Yeni Kentsel Gündem:**

25. Aşırı yoksulluk dâhil yoksulluğu tüm biçim ve boyutlarıyla ortadan kaldırmanın en büyük küresel sorun ve sürdürülebilir kalkınmanın vazgeçilmez bir gerekliliği olduğunu kabul etmekteyiz. Gecekondular ve kaçak yerleşim alanlarında yaşayanların sayıca artıyor olması dâhil eşitsizliğin ve yoksulluğun farklı biçim ve boyutları ile devam ediyor olmasının hem gelişmiş hem de gelişmekte olan ülkeleri, kentsel alanın mekânsal düzenlenmesini, erişilebilirliğini ve tasarımının yanı sıra altyapı ve temel hizmet sunumunu etkilediğini ve kalkınma politikaları ile birlikte sosyal uyumu, eşitliği ve katılımı engelleyebileceği gibi destekleyebileceğini de kabul etmekteyiz.

36. Kentlerde ve insan yerleşimlerinde engellilerin, diğerleriyle eşit

koşullarda, başta kamusal alanlara olmak üzere toplu taşıma, konut, eğitim ve sağlık tesisleri gibi kentin fiziksel çevresine, kamu bilgi ve iletişim teknolojileri ve sistemleri dâhil olmak üzere ve diğer tesislerine, kırsal ve kentsel alanlarda kamunun kullanımına açık veya kullanımına sunulan hizmet ve aktivitelere erişimini kolaylaştıran uygun tedbirleri almayı taahhüt etmekteyiz.

37. İnsanın gelişimini, barışçıl, kapsayıcı, katılımcı bir toplumun inşa edilmesini sağlamak ve bir arada yaşamayı, bağlantılı olmayı ve sosyal içermeyi temin etmek üzere tasarlanan ve yönetilen caddeleri, kaldırımları, bisiklet yollarını, meydanları, su kenarlarını, bahçe ve parklar dâhil olmak üzere güvenli, kapsayıcı, ulaşılabilir, kaliteli ve yeşil kamusal alanları, insan sağlığına ve refahına, ekonomik değiş tokuşa ve kültürel ifadeye, farklı insanlar ve kültürler arasında diyaloga, sosyal içermeye ve etkileşime imkân tanıyan çok fonksiyonlu alanlar olarak geliştirmeyi taahhüt etmekteyiz.

40. Kentlerde ve insan yerleşimlerinde, farklılıkları kucaklayarak sosyal uyumu, kültürlerarası diyalogu ve anlayışı, hoşgörüyü, karşılıklı saygıyı, cinsiyet eşitliğini, inovasyonu, girişimciliği, kapsayıcılığı, kimlik ve güvenliği güçlendirmeyi ve tüm insanların onurunun yanı sıra yaşanabilirliği ve canlı şehir ekonomilerini desteklemeyi taahhüt etmekteyiz. Ayrıca, giderek çok kültürlü ve heterojen olan toplumlarımızda çoğulculuk ve bir arada yaşamayı teşvik eden yerel kurumsal yapıları tesis etme yolunda adımlar atmayı da taahhüt etmekteyiz.

41. Kentlerde ve insan yerleşimlerinde, ulusal politikalar doğrultusunda, karar alma, planlama ve takip süreçlerine herkesin anlamlı katılımının yanı sıra sivil katılımı arttıran, ortak tedarik ve üretime imkân tanıyan kapsayıcı platformları yaygınlaştıran, kurumsal, politik, yasal ve mali mekanizmaları geliştirmeyi taahhüt etmekteyiz.

50. Çevresel sürdürülebilirlik ve güvenliğin yanı sıra verimliliği, sosyal, ekonomik ve bölgesel uyumu arttıran potansiyellerini en üst düzeye çıkarmak amacıyla, bütünleşik kentsel ve bölgesel bir yaklaşıma dayalı planlama araçlarıyla destekleyen sürdürülebilir taşımacılık ve ulaşımı, teknoloji ve iletişim ağlarını ve altyapıyı güçlendirerek kentsel-kırsal etkileşimleri ve bağlantıyı desteklemeyi taahhüt etmekteyiz. Bu, kentlerin ve çevrelerinin, kent çeperleri ve kırsal alanların yanı sıra uygun olduğu yerlerde daha geniş kara ve deniz bağlantılarını içermelidir.

51. Ölçek ekonomileri ve kentsel yığılmayı harekete geçirmek, gıda sistem planlamasını güçlendirmek, kaynak verimliliğini, kentsel dayanıklılığı ve çevresel sürdürülebilirliği artırmak için, kent planlama ve tasarım araçları dâhil planlı kentsel büyüme ve yapılaşma stratejileri yoluyla uygun yoğunluğu ve sıklığı, çok merkezliliği ve karma kullanımı sürdürülebilir arazi ve kaynak yönetimini ve kullanımını destekleyen kentsel mekânsal çerçevelerin kurulmasına destek vermeyi taahhüt etmekteyiz.

52. Kentsel genişlemenin yönlendirilmesi ihtiyacını dikkate alarak, uygun olduğu yerlerde, erişilebilir ve bağlantıları iyi kurulmuş altyapı ve hizmetlerini, sürdürülebilir nüfus yoğunluklarını, ufak ölçekli tasarımı, çarpık kentleşme ve marjinalleşmeyi önlemek amacıyla yeni mahallelerin kent dokusuna entegrasyonunu sağlamak için kentsel yenilenmeye planlı bir şekilde öncelik veren mekânsal gelişme stratejilerini teşvik etmekteyiz.

53. Mülkün değeri dâhil, artan sosyal ve ekonomik değeri üretmek üzere potansiyellerini sürdürülebilir bir şekilde kullanmak ve herkes için geçim imkânı, kamu ve özel sektör yatırımlarını ve geçim fırsatlarını kolaylaştırmak amacıyla, sosyal ve ekonomik kalkınmanın itici gücü olarak güvenli, kapsayıcı, erişilebilir, yeşil ve kaliteli kamusal alanları oluşturmayı taahhüt etmekteyiz.

94. Rekabetçi ekonominin kısa dönemli ihtiyaçları ile uzun vadede hedeflenen sonuçları arasında denge kurmayı, yüksek yaşam kalitesini ve sürdürülebilir çevreyi amaçlayan bütünleşik planlamayı uygulayacağız. Ayrıca zaman içinde değişen sosyal ve ekonomik koşullara uyum sağlamak üzere planlarımıza esneklik kazandırmaya gayret göstereceğiz. Teknolojik yeniliklerden yararlanmaya ve daha iyi yaşam koşulları oluşturmaya çalışarak bu planları sistematik bir şekilde değerlendirecek ve uygulayacağız.

96. Her ölçekteki kentsel alanlar ve bu alanların sınır ötesi olanları da dâhil kent çeperleri ve kırsal alanlar arasındaki sinerjileri ve etkileşimleri teşvik etmek üzere şehir-bölge ve metropoliten planlar dâhil sürdürülebilir kentsel ve bölgesel planlamanın uygulanmasını teşvik edecek ve kentsel-kırsal devamlılık içinde bölgelerin dengeli bir şekilde büyümesini sağlayarak sürdürülebilir ekonomik üretkenliği canlandıran bölgesel altyapı projelerinin geliştirilmesini destekleyeceğiz. Bu bağlamda, yerel ve bölgesel kalkınmayı sağlamada, belediyeler ve metropoliten idarelerin kamu hizmetlerini sunum görevlerini yerine getirmede etkili bir araç olarak işlevsel bölgelere ve kentsel alanlara dayalı kent-kır ortaklıklarını ve belediyeler arası işbirliği mekanizmalarını teşvik edeceğiz.

100. Vatandaşları kamusal alanlarda bir araya getiren, sağlık ve refah kazandırmak amacıyla yürüyüşe elverişli ve bisiklet sürmeyi teşvik eden, resmi ve gayriresmî yerel pazarlar ve ticaret ile birlikte kâr amacı gütmeyen topluluk girişimlerini destekleyen, sokak düzeyinde zeminlerin mümkün olan en iyi şekilde insan ölçeğini ve ticareti dikkate alarak kullanımına imkân veren tedbirleri ve herkes tarafından erişilebilir ve cinsel taciz ve cinsiyete dayalı şiddet de dâhil olmak üzere suç ve şiddetten arındırılmış, güvenli, erişilebilir, yeşil ve kaliteli sokaklar ile diğer kamusal alanları içeren iyi tasarlanmış ağların oluşumunu destekleyeceğiz.

113. Yol güvenliğini arttırmak ve sürdürülebilir ulaşım ve taşımacılık altyapı planlaması ve tasarımına entegre etmek için tedbirler alacağız. Farkındalık artırıcı girişimlerle birlikte, Birleşmiş Milletler Yol Güvenliği için On Yıllık Eylem metninde çağırısı yapıldığı üzere güvenli sistem yaklaşımını, tüm kadınlar ve kız çocukları, çocuklar ve gençler, yaşlılar ve engelliler ve zor durumda bulunan herkesi dikkate alacak şekilde destekleyeceğiz. Özellikle yaralanmaların ve bulaşıcı olmayan hastalıkların önlenmesinde daha geniş sağlık sonuçlarını göz önünde bulundurarak, yaya güvenliğini ve bisikletli ulaşımı aktif bir şekilde korumak ve geliştirmek üzere politika ve önlemlerin benimsenmesi, uygulanması ve uygulatılması için çalışacağız. Özellikle gelişmekte olan ülkelerde, motosiklet ölümleri ve yaralanmalarının sayısının orantısız olarak arttığı ve yüksek olduğu göz önüne alındığında, motosiklet güvenliği konusunda kapsamlı mevzuat ve politikalar geliştirmek ve uygulamak için çalışacağız. Bir öncelik olarak her çocuğun okula güvenli ve sağlıklı bir yolculukla ulaşmasını sağlayacağız.

114. Herkesin kentlerde ve yerleşim alanlarında sosyal ve ekonomik faaliyetlere anlamlı katılımı sağlayan güvenli, yaşa ve cinsiyete duyarlı, uygun fiyatlı, erişilebilir ve sürdürülebilir kentsel ulaşım ve kara ve deniz taşımacılığı sistemlerine erişimini, özellikle aşağıda yer alan çok çeşitli ulaşım ve taşımacılık seçeneklerini teşvik ederek ve ulaşım ve taşımacılık planlarını kentsel ve bölgesel planlara entegre ederek destekleyeceğiz:

(a) Toplu taşıma için erişilebilir, güvenli, verimli, uygun fiyatlı ve sürdürülebilir altyapıların yanı sıra yürüyüş ve bisiklet gibi motorsuz seçeneklerde önemli bir artışı ve motorlu ulaşımına göre bunla-

rın öncelik kazanmasını sağlayarak;

(b) Özellikle yoksulların, yürüme mesafesinde uygun fiyatlı, farklı gelir gruplarını dâhil eden konut projeleri ile iş olanakları ve hizmetlerin bir parçası olarak günlük ulaşım mesafelerini en aza indiren adil "Toplu-Taşıma Odaklı Gelişme" (Transit-Oriented Development - TOD) modelleriyle;

(c) Seyahat ve ulaşım ihtiyaçlarını azaltan, özellikle gelişmekte olan küçük ada ülkeleri ve kıyı kentlerinde su yolları dâhil kent çeperleri, kentsel ve kırsal alanlar arasındaki bağlantıyı güçlendiren daha iyi ve eşgüdümlü ulaşım ve arazi kullanım planlaması, taşımacılık ve ulaşım planlamasıyla;

118. Ulusal, ulus-altı ve yerel yönetimleri, trafik sıkışıklığını ve hava kirliliğini azaltırken verimliliği, bağlantılılığı, erişilebilirliği, sağlığı ve yaşam kalitesini yükselten teknoloji tabanlı yenilikleri, hızlı toplu ulaşım sistemlerini, entegre ulaşım sistemlerini, hava ve demiryolu sistemlerini, güvenli, yeterli ve elverişli yaya ve bisiklet altyapısı gibi ulaşım ve taşımacılık altyapı ve sistemlerini iyileştirmeyi sağlayan finansal araçları geliştirmeleri ve yaygınlaştırmaları için teşvik edeceğiz.

120. Kapasite geliştirme yoluyla, eşitsizlikleri zaman içinde ortadan kaldırmak ve herkes için güvenli ve uygun fiyatlı içme suyu evrensel ve adil erişimi sağlamak ve yeterli, eşit sağlık ve hijyen sunmak amacıyla kamu su ve kanalizasyon tesislerini kentsel altyapı hizmetlerinin sürdürülebilir bakımını da içeren sürdürüle-

bilir su yönetim sistemlerini uygulama kapasitesiyle donatmak için çalışacağız.

121. Uygun fiyatlı, güvenilir ve modern enerji hizmetlerine evrensel erişim hakkını, yerel ve ulus-altı çabaları destekleyerek, enerji verimliliğini ve sürdürülebilir yenilenebilir enerjiyi teşvik ederek, kamu binalarının, altyapı ve tesislerinin yanı sıra uygun olduğu yerlerde konut, ticari ve endüstriyel binalar, sanayi, ulaşım, atıklar ve kanalizasyon gibi son kullanıcı sektörlerinde ulus-altı ve yerel yönetimlerin altyapı ve uygulanabildiği durumlarda yasal düzenlemeler üzerindeki doğrudan kontrolünün avantajlarından faydalanarak temin edeceğiz. Ayrıca, enerji verimliliği hedeflerine ulaşmak için uygun olan diğer yöntemlerin yanı sıra enerji performans kodları ve standartlarının benimsenmesini, yenilenebilir enerjide sektörel hedeflerin belirlenmesini, enerji verimliliğinde etiketleme ve mevcut binaların enerji performanslarının iyileştirilmesini ve kamu tedarik politikalarının enerji verimliliğini dikkate alır şekilde yenilenmesini teşvik edeceğiz. Yenilenebilir enerji ve enerji verimliliği arasındaki sinerjiyi artırmak için akıllı şebeke, mahalle ölçekli enerji sistemleri ve topluluk enerji planlarına da öncelik vereceğiz.

124. Kültürel, somut ve somut olmayan kültürel miras ve doğa çevreyi geniş ve farklı bir yelpazede koruyan imar planları, imar yönetmelikleri, bina kodları, kıyı yönetimi politikaları ve çeşitli stratejik kalkınma politikaları dâhil planlama araçlarının benimsenmesinde, kentsel planlar ve stratejilerin öncelikli bir bileşeni olarak yer verecek ve onları kentsel gelişmenin potansiyel yıkıcı etkilerinden koruyacağız.

● 11. Kalkınma Planı:

512.3. Trafik güvenliği konusunda faaliyet gösteren mevcut kurum ve kuruluşlar arasındaki koordinasyon ile veri paylaşımı en üst seviyeye çıkarılacaktır.

656.3. Yaşlıların karşılaşılabileceği düşme ve kazaların asgari düzeye indirilmesi için konut içi ve çevreye yönelik düzenlemeler yapılacaktır.

674. Şehirlerimiz kalkınma vizyonu ile eşgüdüm içerisinde, çok merkezli, karma kullanımı destekleyen, özellikle erişilebilirliği sağlayan bir yaklaşımla planlanacak; mekânsal planlarda topografyayla ahengin sağlanması ve afet riski, iklim değişikliği, coğrafi özellikler ve tarihi değerlerin gözetilmesi esas alınacaktır.

679. Şehirleşmede yatay mimari esas alınacak; kentsel ortak yaşam, kentsel aidiyet, mahalle kültürü ve kent bilincini geliştirecek strateji ve uygulamalar yaygınlaştırılacaktır.

682.1. İl, ilçe ve mahalle ölçeğinde kentsel veri altyapısının oluşturulması ve paylaşılması için kurumsal, teknik ve yasal altyapı güçlendirilecektir.

Kültür – Sanat

● İstanbul Büyükşehir Belediyesi Stratejik Planı 2020-2024:

Amaç 6: Sosyal yaşam olanaklarını geliştirerek yaşayan bir şehir oluşturmak

A6Hedef 5: Erişilebilir ve Kapsayıcı Stratejiler ile Dinamik Bir Kültür Sanat Alanı Yaratmak

İBB tespit & ihtiyaç:

İstanbul Kültür Envanterinin Geliştirilmesine Yönelik Farklı Paydaş Grupları ile Ortak Çalışmaların Yeterli Düzeyde Olmaması

Amaç 7: Kültürel, Mimari ve Doğal Şehir Mirasını Korumak ve Geliştirmek

İBB tespit & ihtiyaç:

- İstanbul Kültür Envanterinin Geliştirilmesine Yönelik Farklı Paydaş Grupları ile Ortak Çalışmaların Yeterli Düzeyde Olmaması

● 11. Kalkınma Planı:

633. Kültür ve sanata erişim ve katılım olanakları artırılacaktır.

633.2. Okuma kültürünün oluşturulması ve yaygınlaştırılması amacıyla kütüphanecilik hizmetleri geliştirilecek, kütüphaneler bu alandaki yeni teknolojiler ve yönetim yaklaşımlarından da istifade edilerek mekânsal ve işlevsel olarak yeniden yapılandırılacaktır.

● Kalkınma Bakanlığı, Bütünleşik Kentsel Gelişme Stratejisi ve Eylem Planı:

Eylem 9.1.3: Doğal ve kültürel varlıkların envanterinin çağdaş teknikler kullanılarak tamamlanması ve etkin bir veri tabanının oluşturulması

● BM Sürdürülebilir Kalkınma Amaçları:

Amaç 11: Sürdürülebilir Şehirler ve Topluluklar

A11.4. Dünyanın kültürel ve doğal mirasının korunması ve gözetilmesi çabalarının artırılması



Sosyal Politikalar

● İstanbul Büyükşehir Belediyesi 2020 - 2024 Stratejik Planı:

Amaç 5: Sosyal İhtiyaçları Eşit ve Kapsayıcı Bir Şekilde Karşılıyarak Paylaşan Bir Şehir Oluşturmak

A5Hedef 1: Sosyal Destek Hizmetinin Çeşitliliğini, Etkinliğini, Verimliliğini Geliştirmek ve Kapsayıcılığını Artırmak

A5Hedef 2: Eşit Haklara Ulaşamayan Toplumsal Gruplara Yönelik Hizmetleri Geliştirmek

A5Hedef 3: Cenaze Hizmetlerini Kapsayıcı ve Etkin Şekilde Yürütmek

İBB tespit & ihtiyaç:

- Engelli İstihdamının Yeterli Düzeyde Olmaması
- Hızlı Kentleşme ve Göç Sorununun Varlığı
- Ulusal ve Uluslararası Alanda Yaşlı Nüfusunun Giderek Artması
- Erken Dönem Çocuk Bakım Hizmetlerinin Yetersizliği
- Kadın Erkek Eşitsizliğine Dayalı Sosyal ve Toplumsal Sorunların Artması

Amaç 6: Sosyal Yaşam Olanaklarını Geliştirerek Yaşayan Bir Şehir Oluşturmak

A6Hedef 2: Koruyucu, Önleyici ve Tedavi Edici Sağlık Hizmetlerini Geliştirerek, Erişilebilir, Kapsayıcı ve Etkin Hale Getirmek

A6Hedef 5: Erişilebilir ve Kapsayıcı Stratejiler ile Dinamik Bir Kültür Sanat Alanı Yaratmak

İBB tespit & ihtiyaçlar:

- Sosyal Yardımlar Konusunda Kurumlar Arası İş birliği ve Koordinasyonun Yeterli Düzeyde Olmaması
- Sosyal Yardım Konusunda Paydaşlarla İş birliği ve Koordinasyonun Güçlendirilmesi

● 11. Kalkınma Planı:

261: Teşvik, destek ve sosyal yardım uygulamaları gözden geçirilerek etkin olmayan uygulamalar kaldırılacak, Plan öncelikleri çerçevesinde yapısal düzenlemeler yapılacaktır.

540: İşgücü piyasasının gelişiminin yanında, kalkınmanın oluşturduğu refahın tüm toplum kesimlerince hissedilmesi ve yoksulluğun azaltılması önem taşımaktadır. Gelir dağılımının iyileştirilmesi, dezavantajlı kesimlerin gözetilmesi, sosyal yardım ve sosyal hizmetlerin yaygınlaştırılması bu alanda temel politika öncelikleri olacaktır.

542. Güçlü toplumun inşası kadınların güçlenmesiyle mümkün olacaktır. Bu bağlamda, kız çocuklarının ve kadınların eğitim ve öğrenime erişimi ile sosyal ve ekonomik hayata katılımının artırılması, kaynaklara erişimin kolaylaştırılması, kadının toplum içindeki statüsünün geliştirilmesi için farkındalığın artırılmasına yönelik çalışmalar yapılacaktır.

545. Yaşlıların kendi tercihleri doğrultusunda bağımsız, aktif ve sağlıklı yaşayabildikleri, ekonomik ve sosyal hayatın içinde yer aldıkları bir ortam oluşturularak yaşlı nüfusun yaşam kalitesinin yükseltilmesi hedeflenmektedir.

550.2: Dezavantajlı bölgelerden başlayarak okul yemeği uygulamasına geçilecektir.

572: Engellilerin işgücüne katılımı ve istihdamı artırılacaktır

573.1: Gençlerin, kadınların ve sosyal yardım alanların işgücü piyasasına katılımını sağlamaya yönelik hedef grup, sektör, bölge odaklı aktif işgücü programlarının uygulanması ve kursiyerler ile katılımcıların programlar sonrasında istihdam edilmelerini kolaylaştırmaya yönelik beceriler kazanmaları sağlanacaktır.

573.3: Sosyal yardım yararlanıcılarının yardım almadan yaşayabilecekleri duruma gelmeleri için meslek edindirme çalışmaları yürütülecektir

580: Birinci basamak sağlık hizmetlerine ayrılan kaynakların akılcı, etkin ve verimli kullanılması sağlanacaktır

580.5: Birinci basamak sağlık hizmetlerinin daha fazla kullanılmasını sağlamak için finansal tedbirler alınacaktır.

582. Evde sağlık hizmetleri yaygınlaştırılacak, başta kırsalda yaşayanlar olmak üzere yaşlılara sunulan sağlık hizmetlerine erişimin kolaylaştırılması, yaşlılara yönelik koruyucu ve tedavi edici hizmetlerin güçlendirilmesi sağlanacaktır.

594.2: Kaliteli, ekonomik ve kolay erişilebilir çocuk, engelli ve yaşlı bakım imkânlarının yaygınlaştırılması sağlanacaktır.

597.1. Aile içi şiddeti doğuran ve pekiştiren olumsuz tutum ve davranışların ortadan kaldırılması için toplumsal bilinç düzeyinin erken çocukluk döneminden başlayarak yükseltilmesine yönelik olarak örgün ve yaygın eğitim faaliyetleri düzenlenecektir.

600.1. Kadınların ekonomik ve sosyal hayatta güçlenmelerine yönelik araştırmalar yapılacak, projeler yürütülecek, eğitimler verilecektir.

600.3. Kadınların ekonomik faaliyetlerinin geliştirilmesi için kadın girişimcilere iş geliştirme süreçlerinde danışmanlık ve rehberlik hizmeti sunulacak, bu alandaki desteklerde kadınlara öncelik verilecektir.

602.3. Kadına yönelik şiddetle mücadelede şiddet mağduruna ve şiddet uygulayana yönelik hizmet sunan kurum ve kuruluşların kapasiteleri ve kurumlar arası koordinasyon artırılacaktır.

606.1. Doğum öncesinden başlamak üzere anne baba eğitimleri artırılacaktır.

609.1. Çocuk işçiliği ile mücadele alanında toplumsal bilinç geliştirilecektir.

610.1. Risk altındaki çocuklara yönelik psikolojik destek programları

yaygınlaştırılacak ve bakım hizmetleri ihtisaslaştırılmaya devam edilecek, alanda çalışan personelin niteliği ve niceliği artırılacaktır.

613. Çocuğa yönelik ihmal, istismar ve şiddeti önleyecek program ve uygulamalar geliştirilecek, risk altındaki çocuklara ve ailelerine yönelik hizmetler ile psiko-sosyal destek programları yaygınlaştırılacaktır.

628.3. Toplum temelli bakım hizmetleri kapsamında gündüz-lü bakım hizmetleri yaygınlaştırılacaktır.

631: Kültürel altyapı unsurlarının daha verimli ve etkili kullanılabilmesi için mimarisi, işletme ve yönetim modeli işlevsel hale getirilecek; farklı etkinliklere imkân veren esnek mekân-sal tasarımlar geliştirilecektir.

631.1: Kültür yapılarının şehir yaşamında üçüncü mekân olarak benimsenmesi için ulaşılabilir, yaygın ve cazip yapılar tasarlanacaktır

658. Yaşlıların kendilerini dışlanmış ve yalnız hissetmedikleri bir ortam oluşturulacaktır.

● **BM Sürdürülebilir Kalkınma Amaçları:**

Amaç 1: Yoksulluğa Son

A1.3: Temel mal ve hizmetler de dâhil edilerek herkes için ulusal açıdan uygun sosyal koruma sistemleri ve önlemlerinin hayata geçirilmesi ve 2030'a kadar yoksul ve kırılgan durumdaki kişiler için önemli ölçüde korunma sağlanması.

A1.3.1: Çocukları, işsizleri, yaşlıları, engellileri, hamileleri, yeni doğanları, iş kazasında yaralananları, yoksul ve kırılgan durumdakileri ayırt ederek ve cinsiyete göre Sosyal koruma

sistemleri/zeminleri tarafından korunan nüfusun oranı

Amaç 3: Sağlık ve Kaliteli Yaşam

A3.5: Uyuşturucu madde kullanımı ve alkol bağımlılığını da kapsayan madde bağımlılığının önlenmesi ve tedavisinin güçlendirilmesi

Amaç 5: Toplumsal Cinsiyet Eşitliği

5.1. Kadınlara ve kız çocuklarına yönelik her türlü ayrımcılığın her yerde sona erdirilmesi

5.2. Kamu alanları ve özel alanlarda, bütün kadınlara ve kız çocuklarına yönelik, kadın ticareti, cinsel ve her türlü istismarı da kapsayan şiddetin her türünün ortadan kaldırılması

5.5. Kadınların siyasi, ekonomik ve sosyal hayatın karar verme süreçlerine tam ve etkin bir biçimde katılımlarının ve kadınlara karar verme mekanizmalarında, her düzeyde lider olabilmeleri için eşit fırsatlar tanınmasının güvence altına alınması

Amaç 16: Barış, Adalet ve Güçlü Kurumlar

16.2. Çocuk istismarının, sömürsünün, ticaretinin ve çocuklara karşı şiddet ve işkencenin her türünün sona erdirilmesi

● **Cumhurbaşkanlığı Yıllık Programı 2020:**

Tedbir 557.3. Sosyoekonomik dezavantajlı ve suça sürüklenme riski olan çocuk ve gençler ile ailelerine yönelik rehberlik ve danışmanlık hizmetleri güçlendirilecektir.

Tedbir 579.1. Sağlıklı yaşam tarzının teşvik edilmesi için sağlıklı beslenme ve hareketli yaşam alışkanlıkları kazandırılmasına yönelik eğitim, kamu spotu, kampanyalar gibi bilinçlendirme faaliyetleri yürütülecektir.

Tedbir 581.2. Bağımlılıkla mücadele konusunda danışmanlık, tedavi ve rehabilitasyon hizmetlerine kolay erişiminin sağlanmasını teminen, bu hizmetlerin verildiği merkezlerin sayısı artırılacak, sunulan hizmetin kalitesi yükseltilecektir

Tedbir 581.4. Alkol, tütün ve uyuşturucu gibi zararlı maddelerin kullanımıyla mücadele konusunda bilinçlendirme çalışmaları yürütülecektir

Tedbir 593. Aileye yönelik verilen hizmetlerin kapsamlı, standart, etkin ve

yaygın hale getirilmesi amacıyla araştırma, eğitim ve danışmanlık faaliyetlerine devam edilecektir.

Tedbir 593.2. Aile yapısını olumsuz etkileyen kötü alışkanlıkların ve bağımlılıkların etkilerinin azaltılması amacıyla farkındalık eğitimleri, araştırmalar ve projeler yapılacaktır

Tedbir 613.2. Erken çocukluk döneminden başlamak üzere çocuklara ihmal, istismar ve şiddet konularında farkındalık eğitimleri verilecek, çocukların yaşam becerileri güçlendirilecektir

● **2023 İstanbul Bölge Planı:**

Sosyal bütünleşme

Strateji 1. Gelir adaletsizliği ve yoksullukla hak temelli mücadele edilmesi ve dezavantajlı grupların sosyal bütünleşmesinin sağlanması

Strateji 2. Engellilerin ekonomik ve sosyal hayatta desteklenerek hayata tam katılımlarının sağlanması

Strateji 3. Çocuk ve gençlerin bilişsel, fiziksel, psikolojik, sosyal gelişimleri desteklenerek iyi olma hallerinin artırılması

Strateji 4. Yaşlıların ihtiyaç duyduğu hizmetlerin (sağlık, sosyal hizmet, rekreasyon, bakım vb.) onları toplumun dışına itmeyecek ve onların bilgi ve tecrübelerinden faydalanılmasını sağlayacak ve yaşam kalitelerini koruyacak bir yaklaşımla sunulması

Strateji 5. Toplumsal cinsiyet eşitliğinin sağlanması, kadının güçlendirilmesi

Strateji 6. Aile kurumunun erkek ve kadının müşterek sorumluluğu altında korunmasının ve güçlendirilmesinin sağlanması

Sağlıklı toplum, kaliteli ve akredite sağlık hizmetleri

Strateji 1. Erişilebilir, etkili ve etkin sağlık hizmetleri sunulması, bu hizmetlerin İstanbul'un küresel hedeflerini destekleyici şekilde geliştirilmesi ve sağlığa yönelik risklerden birey ve toplumun korunması

Spor

● İstanbul Büyükşehir Belediyesi 2020 - 2024 Stratejik Planı:

Spor Alanının Yetersiz Olduğu Bölgeler Öncelikli Olmak Üzere, Yeni Spor Alanlarının Oluşturulması

Engellilerin Sportif Faaliyetlere Katılımını Artıracak Proje Ve Uygulamaların Geliştirilmesi, Mevcut Spor Tesislerinin Erişilebilirliğinin Artırılması

● 11. Kalkınma Planı

646: Erken yaşlardan itibaren spor eğitimi verilecek; örgün eğitimde beden eğitimi ve spor derslerinin niteliği artırılacak; mahallinde spor imkânları geliştirilerek her yaşta vatandaşların sportif faaliyetlere düzenli katılımı teşvik edilecektir.

647: İlköğretim çağındaki öğrencilere yönelik yetenek taraması ile öğrenciler, sportif anlamda başarılı olabileceği branşlara yönlendirilecek, elit sporcu yetiştirilmesi sağlanacak ve yaşam boyu aktif spor katılımını teşvik edecek dal yönlendirmesi yapılacaktır

648: Coğrafi konum, iklim ve demografik yapıyı dikkate alan ulusal düzeyde spor tesislerinin yapımı ve etkin kullanılması sağlanacaktır.





Yerel Ekonomi

● İstanbul Büyükşehir Belediyesi Stratejik Planı 2020-2024:

Amaç 4: Kentin Ekonomik Değerinin Yükselmesine Katkı Sağlamak

A4 Hedef 1: İstanbul'un Turizm Potansiyelini Geliştirmek

İBB tespit & ihtiyaç:

● İstanbul'un Turizm Potansiyelinden Fayda Sağlayacak Yatırım ve Gelir Kalemlerinin Oluşturulması

A4 Hedef 4: Kentsel Tarımı Teşvik Etmek

İBB tespit & ihtiyaç:

● Kırsal Alanlarda (Kalite ve Getirisi Yüksek) Tarımsal Üretimin Artırılması

● Bütünleşik Kentsel Gelişme Stratejisi ve Eylem Planı /Kalkınma Bakanlığı:

Eylem 9.1.3: Doğal ve kültürel varlıkların envanterinin çağdaş teknikler kullanılarak tamamlanması ve etkin bir veri tabanının oluşturulması

● **11. Kalkınma Planı:**

405. Tarım arazilerinin korunması, etkin kullanımı ve yönetimi sağlanacaktır.

407.3. Örtü altı yetiştiriciliğine yönelik modern seraların kurulmasının yanında mevcut seraların modernize edilmesi, büyütülmesi, paketlenme tesisleri ve depo yapımı için yatırım ve işletme finansman desteği sağlanacaktır.

408. Hayvancılık geliştirilecektir.

408.7. Arıcılıkta damızlık ihtiyacı karşılanacak, ürün çeşitliliği artırılabilecektir.

411.1. Lisanslı depoculuk sisteminin yaygınlaştırılması amacıyla ürün muhafaza ve analiz destekleri artırılabilecektir.

411.2. Tarımsal ürünlerde soğuk zincirin tesisine yönelik lojistik altyapı iyileştirilecektir.

413. Tarım ürünlerinin pazarlanmasında dağıtım zincirindeki araçların sayısının azaltılması, tüketicinin makul fiyatlardan ürüne erişimi, üretici ile tüketici arasında doğru-dan bağlantı kurulması yönünde kooperatiflerin ve üretici birliklerinin sistemde etkin olarak yer alması sağlanacaktır.

417. Tarımda üreticilerin gelirini korumaya yönelik faaliyetler desteklenecektir.

418.1. Başta kadın ve genç çiftçilere yönelik olmak üzere, üretim maliyetlerinin düşürülmesi, teknoloji kullanımı, kaliteli ve sağlıklı ürün üretimi konularında eğitim verilecek, yayım ve sertifika programları ile tarımsal becerinin geliştirilmesine yönelik kurslar düzenlenecektir.

425.1. Gastronomi, golf, sağlık, kurvaziyer, düğün, inanç, kongre ve alışveriş gibi daha fazla gelir bırakan turizm çeşitlerine yönelik talebin yüksek olduğu pazarlar tespit edilecek ve bu ülkelerden ziyaretçi sayısının artırılmasına ilişkin çalışmalar yürütülecektir.

425.3. İçerdiği farklı kullanımlarla turizm çeşitliliği sunan, bütüncül planlanmış turizm kentleri hayata geçirilerek ziyaretçilerin konaklama süreleri artırılabilecek, alışveriş, eğlence ve sportif faaliyetlerle konaklama dışı harcamaları artırılabilecektir.

425.5. Turizm değerlerimiz hedef bazında gruplandırılarak tanıtılacaktır.

627.3: Kırsalda sosyal yardımlara erişim kolaylaştırılarak, yerel yönetimlerin bu alandaki rolünün artırılması

● **BM Sürdürülebilir Kalkınma Amaçları:**

Amaç 11: Sürdürülebilir Şehirler ve Topluluklar

A11.4. Dünyanın kültürel ve doğal mirasının korunması ve gözetilmesi çabalarının artırılması

● **2023 İstanbul Bölge Planı:**

Dönüşen işgücü, gelişen ve artan istihdam

Strateji 1.İstihdamın Artırılması, İşsizliğin Azaltılması

Strateji 2. İşgücünün Değişen Ekonomik Yapıya Paralel Olarak Dönüşümünün Sağlanması

● **Cumhurbaşkanlığı Yıllık Programı 2020:**

Tedbir 451.4. Kooperatifçilikle ilgili kamuoyunda farkındalık sağlanması ve kooperatif girişimciliğinin farklı alanlarda uygulanması yönünde çalışmalar yapılacaktır.

Veri Ambarı Çalışmaları

Politika ve eylem planı hazırlık sürecinde veriden yararlanmak sorunların sağlıklı tespit edilmesini kolaylaştırmaktadır. Verinin işaret ettiği sorunlar, trendler, eksikler ve fırsatlar daha sağlıklı soru sormaya ve daha sağlıklı karar almaya yardımcı olmaktadır. Son olarak veri kullanılarak tespit edilen sorunlara yine veri kullanılarak bulunan çözümler ve tasarlanan fikirler, gerçekleştirilebilir, izlenebilir ve değerlendirilebilir projelere dönüştürülebilmektedir.

SARIYER'İN VERİLERİ:

- Tarihçe
- İdari Yapısı
- Sarıyer'in Demografik Yapısı
- Coğrafya ve İklim
- Turizm- Yerel Ekonomi
- Tarım ve Hayvancılık
- Eğitim
- Kültür-Sanat
- Sosyal Politikalar
- Sağlık
- Spor
- Ulaşım
- Kentsel Altyapı ve Kamusal Mekanlar

Antik Çağlardan Günümüze Boğaziçi Medeniyeti

Boğaziçi'nin Kısa Tarihi

İstanbul'da Karadeniz (Pontus Euxinus) ile Marmara Denizi'ni (Propontis) birbirine bağlayan, kuzeydoğu - güneybatı yönünde uzanan dar bir su yolu olan İstanbul Boğazı, şehri, Avrupa yakası ile Anadolu yakası olmak üzere ikiye ayırır. Avrupa ile Asya kıtalarının birleştiği bu su yolunun her iki yakasındaki yerleşim bölgelerinin tümüne "Boğaziçi" adı verilir.



Boğaziçi haritası, Bocage, 1784.

İstanbul Boğazı'nın sözcük kökeni bir efsaneye dayanır. Herodot, Polybius, Strabon, Plinius, Arrian, Bizanslı Dionyzos gibi eski çağların ünlü tarihçileri tarafından yazılmış eserlerde İstanbul Boğazı'na ait mitolojik hikâyelere rastlanır. "İstanbul Boğazı" ya da diğer dillerde "Bosphore" veya "Bosphorus" olarak geçen sözcük, "İnek - sığır geçidi" anlamına gelir. Yunanca "İnek Geçidi" anlamını taşıyan "Boos-Foros"tan gelen sözcüğün dayandığı efsane mitolojik bir aşk hikâyesidir.

Argos Kralı İnakhos'un kızı olan İo, Argos Tapınağı'nın rahibesidir. Baştanrı Zeus, bir gün karşılaştığı İo'ya aşık olur. Zeus'un karısı Hera'nın bu aşkı öğrenmesi üzerine Zeus, İo'yu Hera'nın intikamından korumak için inek haline getirir.

İo, Hera'nın eline düşer. Bin gözlü bir dev olan Argos, İo'nun başında nöbetçi olarak beklerken, Zeus'un İo'yu kurtarmakla görevlendirdiği Hermes, Argos'u öldürerek İo'yu kurtarır. Ancak Hera intikamdan vazgeçmemiştir, bir at sineğini İo'nun peşine takar. İo, sinekten kaçmak için Trakya'dan İstanbul'a gelir. İstanbul Boğazı'nı geçerek Asya kıyısında karaya çıkar. Kafkasya'da zincirlenmiş olan Prometheus ile karşılaşan İo'ya, Prometheus yeniden insana dönüşeceği'nin müjdesini verir. İo, Mısır'a geçtikten sonra Zeus tarafından tekrar insana dönüştürülür ve Mısır Kralı Telegonus ile evlenir.

Bu efsaneye göre "İstanbul Boğazı", "İnek Geçidi" anlamına gelen "Bosphorus" ismini alır.



Sarıyer'in Kısa Tarihi

Boğaz'daki en eski yerleşim bölgelerinden biri olan semtin ismi antik çağda "Simas" olarak geçer. Tarihsel süreç içinde "Kutsal Ana", bazı kaynaklarda da "Kutlu/Güzel Akarsu" veya "Kutlu/Güzel Su" anlamında kullanılan "Simas" isminin yanı sıra "Skletrinas", "Saron" ve Bizans Dönemi'nde "Limas" isimleri de kullanılır. Ancak Osmanlı dönemi başlarına dek yaygın olarak "Simas" ismi kullanılmıştır.

"Simas" isminin "Sarıyer" ismine dönüşmesi hakkında kesin bir bilgi bulunmazken çeşitli söylenceler bulunmaktadır.

Bu söylencelerden biri "Sarıyer" isminin, İstanbul'un fethi sırasında ölen "Sarı Er" lakaplı bir yeniçeriden alınmış olduğuna dayanan söylencedir. Buna göre semtte türbesi bulunan "Sarı Er", zaman içinde "Sarı Baba" ismiyle anılmaya başlar. Söylencelerden bir diğeri de "Sarıyer" ismini bir zamanlar Maden Mahallesi çevresinde altın ve bakır madenlerinin çıkarıldığı sarı renkli yarlardan aldığı ve semtin isminin önce "Sarı Yar", sonra "Sarı Yeri" ve nihayet "Sarıyer" olarak anılmaya başladığına inanılan söylencedir.

Sarıyer, eski çağlarda daha çok boş arazi ve tepeleri ile bilinir. Bizans İmparatorluğu döneminde semt, kıyı kesimlerinde ayazma, kilise ve limanı bulunan birkaç hanelik köylerin bulunduğu az sayıda yerleşim merkezi ile anılır. Bu küçük köyler eski çağlardan başlayarak balıkçılıkla geçinmekteydi.

İstanbul'un fethinden sonra Anadolu ve Adalar'dan getirilen göçmenlerin iskân edildiği Sarıyer köyleri, zaman içinde inşa edilen liman, cami, hamam, çeşme, konak ve sahilhaneler ile gelişmeye, büyümeye başlar. Evliya Çelebi, "Seyahatname" isimli eserinde 17. yüzyılda gelişmiş köylerin bulunduğu Sarıyer'i bin kadar bağlı, bahçeli ve mamur haneli bir semt olarak anlatır. İki mahallede Müslümanların, yedi mahallede de Hristiyanların yaşadığı Sarıyer'de Müslüman halkın bağıcılıkla, Hristiyan halkın da balıkçılıkla geçimini sağladığını belirtir.

18. yüzyıldan başlayarak Boğaz'a Karadeniz'den gelebilecek saldırılara karşı savunma mevzileri oluşturulmaya başlanır. I. Abdülhamid'in yaptırdığı Delice Tabya ve III. Selim'in kurdurduğu tahkimatlar bu dönemde inşa edilir. Saray çevresinin yalı ve konaklarının yer almaya başladığı bu dönemde Sarıyer köylerinin gayrimüslim ailelerin iskânına izin verilir.

19. yüzyılda Trakya köylerinden fes ve şayak boyama ustaları, bu sanatı öğretmeleri için İstanbul'a getirilerek bugün Boyacıköy ismini taşıyan Baltalimanı ile Emirgan arasına yerleştirilir. 1877 ile 1888 yılları arasında yapılan, "93 Harbi" olarak da bilinen Osmanlı-Rus Savaşı sırasında Balkanlar'dan ve Karadeniz'den göçenler ile Sarıyer nüfusu giderek büyümeye başlar.

Dönemin yazılı kaynaklarında gayrimüslimlerin yalıları, köşkleri ve bahçeleri ile birlikte eğlence ve sayfiye yeri olarak da anılır. Bu yüzyılda merkezi Pera'da (Beyoğlu) olan büyükelçiliklerin yazlık sefaretlerinin büyük bir kısmının Sarıyer ilçesi sınırlarına inşa edilmesi, Şirket-i Hayriye'nin vapur seferlerinin başlaması ile birlikte İstanbulluların mesire yerlerine, kaynak sularına ziyaretleri bölgenin ünlenmesine neden olur.

Sarıyer'in Boğaz kıyılarındaki semtleri 1960'lara kadar daha çok yazın kalabalıklaşan bir sayfiye yeri iken, kara yollarının yapılması ve sahil yolunun genişletilmesiyle birlikte yapılaşma hızla artmaya başlar. Uzun yıllar boyunca bir Boğaz köyü özelliğini koruyan, yazın plaj ve gazinoları ile özellikle hafta sonları mesire yeri olarak

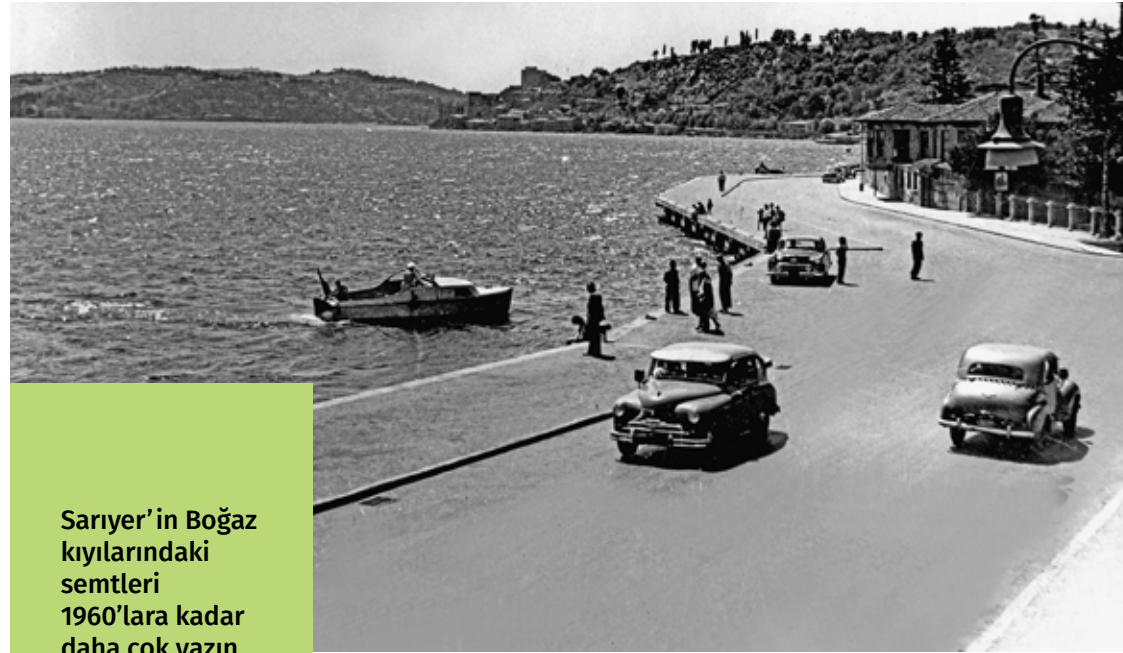

Sarıyer'in Boğaz kıyılarındaki semtleri 1960'lara kadar daha çok yazın kalabalıklaşan bir sayfiye yeri iken, kara yollarının yapılması ve sahil yolunun genişletilmesiyle birlikte yapılaşma hızla artmaya başlar.

seçilen, su kaynakları ile ünlenen Sarıyer, hızla değişime uğrayarak bu özelliklerini kısmen kaybeder. Kıyı bölgelerine lüks konutlar, sırtlara ise gecekondular mahalleleri inşa edilir.

1975 tarihli Boğaziçi Yasası, öngörünüm bölgesini korumaya çalışmışsa da kontrolsüz büyüme önlenemez. 1980'lerde yeni yolların yapımla artık İstanbul'a çok yakın olan köylere doğa ile iç içe yaşamak için yerleşenlerle birlikte Sarıyer'in konut yapısı ve doğal görünümü değişir.

Sarıyer'in İdari Yapısı



İstanbul Vilayeti, Çatalca ve İzmit sancakları haritası, 1907.

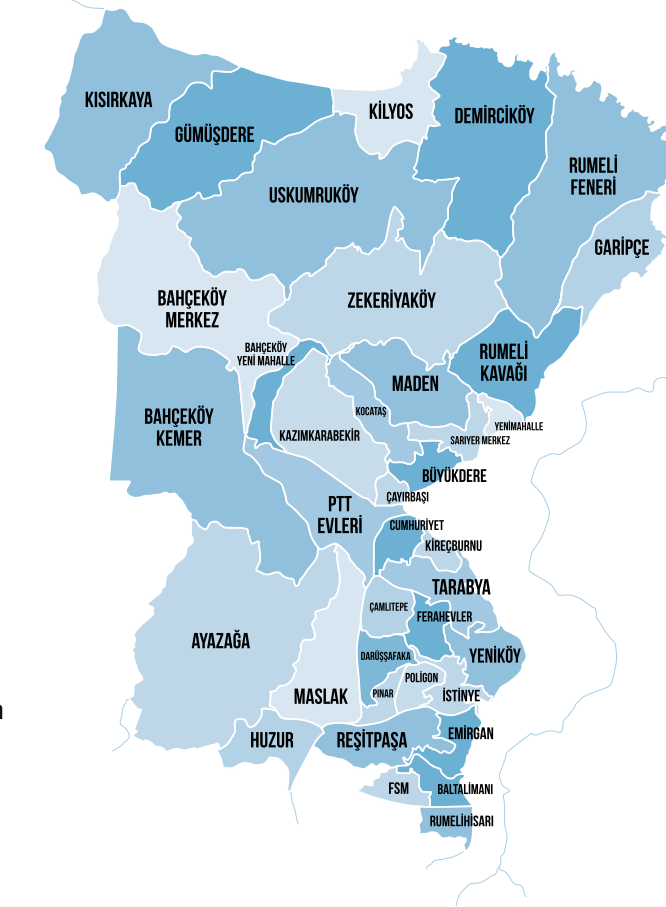

Cumhuriyet'in ilanına dek günümüzde Sarıyer ilçesi sınırları içinde kalan yerleşimler diğer Boğaziçi köyleri gibi kendi kendine yeten küçük yerleşim yerleriydi. Sarıyer'in kırsal alanda yer alan köyleri Çatalca Vilayeti'ne bağlı Kilyos Nahiyesi'nin sınırları içinde yer alırken, İstanbul Boğazı kıyısındaki mahalleler Beyoğlu Kazası'na bağlıydı. 1926 yılında Çatalca kaza yapıp, İstanbul Vilayeti'ne bağlanır ancak yönetim modeli 1930 yılına dek değişmeden gelir.

İstanbul'un büyümeye başlamasıyla idari yönetimde buna paralel olarak yeni kazaların kurulması gündeme gelir. 15 Mayıs 1930 tarihli ve 1612 sayılı kanunla Fatih, Eminönü, Kadıköy, Beşiktaş ve Sarıyer kazaları kurulur. 1 Eylül 1930'da yürürlüğe giren kanunla Sarıyer ilçesinin ilk kaymakamı Hüdayi Bey olur.

Uzun yıllar Sarıyer'in yerel hizmetleri İstanbul Belediyesi Şube Müdürlüğü tarafından sürdürülür. 1984 yılında yapılan yerel seçimlerde İstanbul'daki birçok ilçede olduğu gibi Sarıyer'de de belediye teşkilatı kurulur. Ali Sandıkçı, Sarıyer'in ilk belediye başkanı olarak göreve başlar.

1992 yılında kurulan Bahçeköy Belediyesi, 2009 yılında feshedilerek mahalleyle dönüştürülür ve Sarıyer ilçesine bağlanır. 2012 yılında da Şişli sınırları içinde yer alan Ayazağa, Maslak ve Huzur Mahallelerini Sarıyer ilçe sınırlarına dâhil eden karar kabul edilir ve 2014 yerel seçimleri ile uygulanmaya başlanır.

2014'te kabul edilen Büyükşehir Kanunu ile köyler, mahalle olur. Sarıyer'in sekiz köyü olan Kumköy (Kilyos), Demirciköy, Garipçe, Gümüşdere, Zekeriyaköy, Kısırkaya, Rumeli Feneri ve Uskumruköy de ilçeye bağlı mahallelere dönüşür.

Sarıyer'de bugün 38 mahalle bulunmaktadır: Ayazağa, Bahçeköy Kemer, Bahçeköy Merkez, Bahçeköy Yenimahalle, Baltalimanı, Büyükdere, Cumhuriyet, Çamlıtepe, Çayırbaşı, Darüşşafaka, Demirciköy, Emirgan, Fatih Sultan Mehmet, Ferahlevler, Garipçe, Gümüşdere, Huzur, İstinye, Kazım Karabekir Paşa, Kısırkaya, Kilyos, Kireçburnu, Kocataş, Maden, Maslak, Sarıyer Merkez, Pınar, Poligon, PTT Evleri, Reşitpaşa, Rumeli Feneri, Rumeli Hisarı, Rumeli Kavağı, Tarabya, Uskumruköy, Yeniköy, Yenimahalle, Zekeriyaköy.

SARIYER'İN DEMOGRAFİK YAPISI

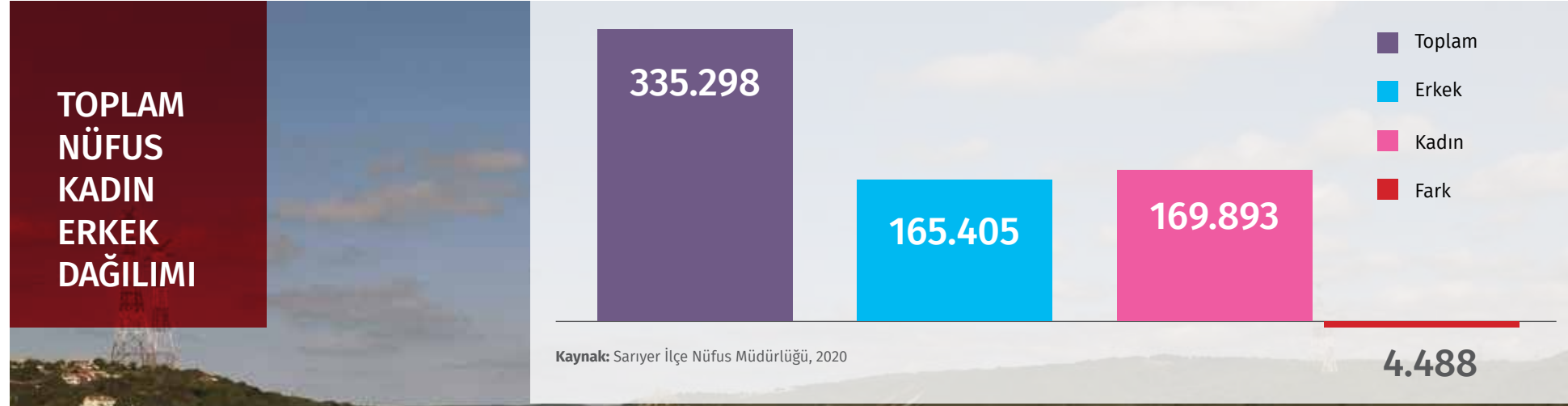

MAHALLELER NÜFUS DAĞILIMI

2020

NÜFUS YOĞUNLUĞU (14.000-36.000)

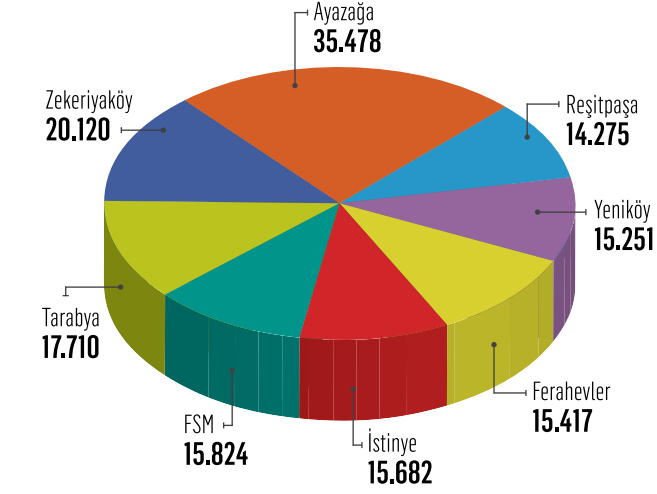

NÜFUS YOĞUNLUĞU (8.000-14.000)

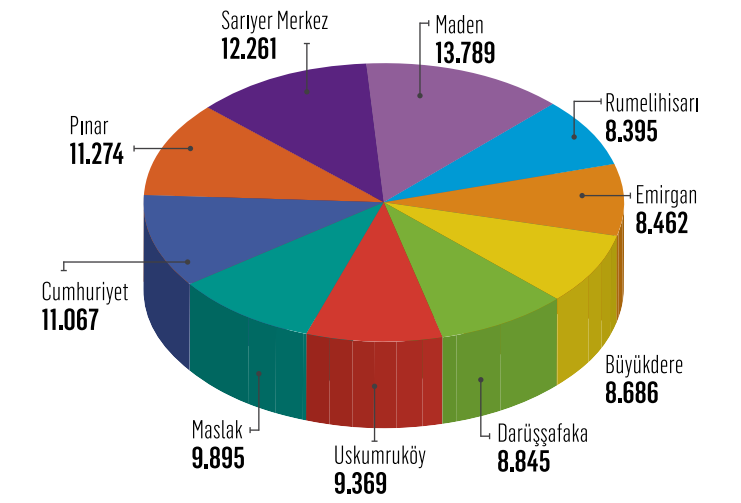

NÜFUS YOĞUNLUĞU (4.000-8.000)

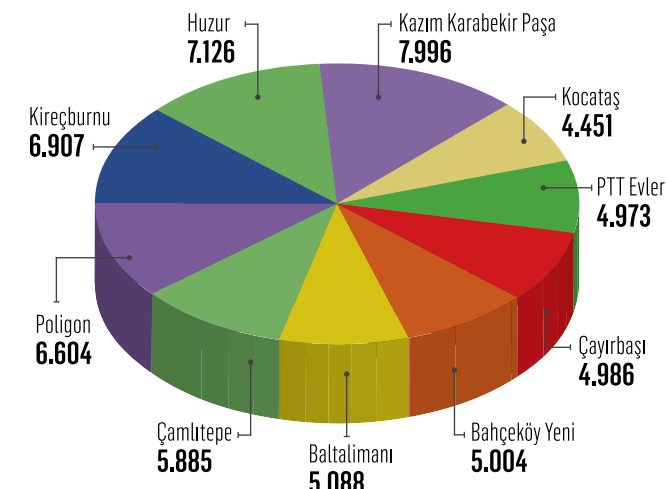

NÜFUS YOĞUNLUĞU (0-4.000)

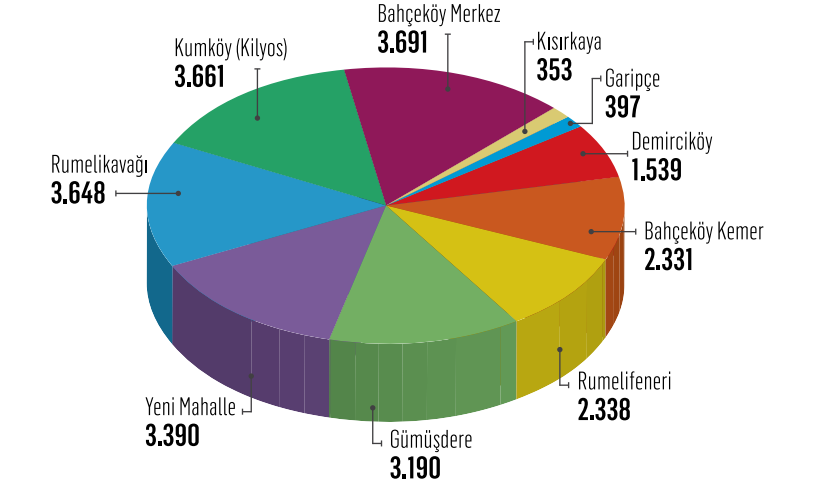

Kaynak: Sarıyer İlçe Nüfus Müdürlüğü, 2020

Yıllara Göre Nüfus Dağılımı

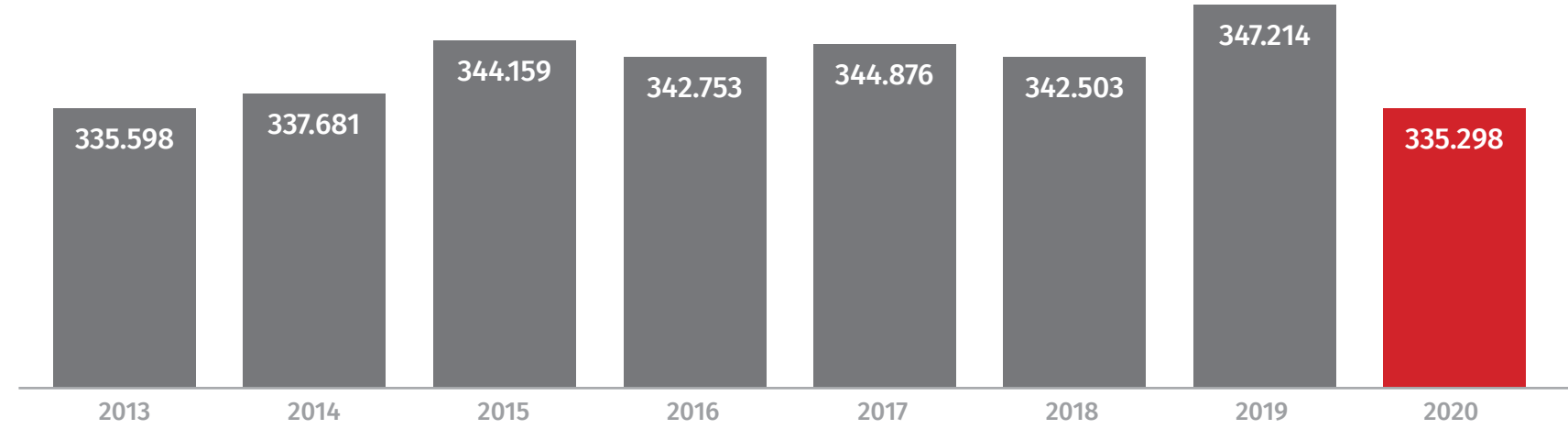

Nüfus Artış Hızı- Yıllara Göre

Yıl	Nüfus	Yıllık nüfus artış hızı (%)
2015	344 159	19,0
2016	342 753	-4,1
2017	344.876	6,2
2018	342.503	-6,9
2019	347.214	13,7
2020	335.298	-34,9

Kaynak: TÜİK, 2020

Hane Halkı Sayısı

Yıl	Hane halkı sayısı
2015	100.634
2016	102.212
2017	103.572
2018	104.233
2019	107.434
2020	108.665

Kaynak: TÜİK, 2020

Mahalle Bazlı 5 Yaş Aralıklı Nüfus Sayısı

MAHALLE ADI	YAŞ GRUBU													
	0-4	5-9	10-14	15-19	20-24	25-29	30-34	35-39	40-44	45-49	50-54	55-59	60-64	65+
BALTALIMANI	248	272	293	277	414	375	393	430	469	424	368	375	260	490
BÜYÜKDERE	339	387	355	406	528	609	665	778	704	673	639	660	554	1389
CUMHURİYET	607	662	702	806	797	897	856	996	1058	959	743	594	447	943
ÇAMLITEPE	298	361	418	424	427	436	423	491	565	544	423	358	247	470
ÇAYIRBAŞI	286	290	266	259	296	371	396	427	448	370	352	362	273	590
DARÜŞŞAFAKA	391	487	503	453	570	504	581	776	893	870	701	541	461	1114
EMİRGAN	350	434	416	476	515	587	581	721	750	772	643	569	455	1193
FATİH SULTAN MEHMET	922	976	957	1099	1336	1413	1317	1394	1417	1236	1020	1020	666	1051
FERAHEVLER	844	1031	1051	985	1118	1147	1225	1341	1407	1278	1063	956	648	1323
İSTİNYE	786	848	962	1021	1080	1065	1249	1355	1444	1387	1135	1024	797	1529
KAZIM KARABEKİR PAŞA	397	429	466	510	585	605	611	689	777	736	549	492	376	774
KİREÇBURNU	338	384	357	394	452	520	525	566	641	608	517	450	361	794
KOCATAŞ	204	241	305	283	349	346	322	396	358	416	318	306	223	384
MADEN	752	816	876	838	952	1090	1116	1201	1214	1112	948	886	675	1313
SARIYER MERKEZ	602	585	603	593	748	905	947	988	993	900	880	823	749	1945
PINAR	618	782	886	872	809	782	872	1065	1172	993	664	538	415	806
POLİGON	364	390	454	425	466	441	475	553	707	563	482	421	269	594
PTT EVLERİ	277	285	328	314	638	379	352	416	438	363	287	294	205	397
REŞİTPAŞA	628	802	769	881	1505	1146	1154	1118	1310	1259	974	854	609	1266
RUMELİHİSARI	264	326	334	383	826	948	710	646	697	642	584	522	409	1044
RUMELİKAVAĞI	169	192	172	218	294	262	254	266	292	260	259	247	249	514
TARABYA	793	849	968	1009	1080	1180	1343	1559	1591	1591	1384	1148	943	2272
YENİ	154	175	168	182	182	236	240	273	294	237	222	249	219	559
YENİKÖY	669	824	975	868	1001	877	1108	1303	1445	1254	1119	956	850	2002
BAHÇEKÖY MERKEZ	217	233	203	206	249	296	313	343	336	305	267	230	182	311
BAHÇEKÖY YENİ	259	356	316	344	348	341	402	474	508	456	349	297	192	362
BAHÇEKÖY KEMER	141	155	139	149	162	200	224	219	217	205	135	134	97	154
AYAZAĞA	2090	2369	2613	2595	3003	2958	3183	3497	3409	2997	2251	1766	1106	1641
HUZUR	429	386	414	354	343	459	597	755	787	699	452	318	275	858
MASLAK	539	618	483	405	1011	1008	1124	1248	1043	768	566	420	269	393
DEMİRCİKÖY	89	83	101	79	86	79	109	127	136	138	132	127	91	162
GARİPÇE	-	27	22	22	29	30	25	22	39	30	21	22	23	73
GÜMÜŞDERE	134	149	134	337	818	200	176	225	178	192	159	141	96	251
KISIRKAYA	-	-	21	-	26	29	23	22	28	22	22	30	31	63
KUMKÖY (KİLYOS)	219	240	233	206	233	201	259	302	350	326	262	206	196	428
RUMELİFENERİ	90	113	101	128	270	263	172	203	164	143	163	138	124	266
USKUMRUKÖY	599	807	713	533	395	411	628	935	1012	903	713	524	423	773
ZEKERİYAKÖY	1073	1216	1242	1195	1184	1153	1451	1724	2014	1859	1675	1355	1034	1945

Kaynak: TÜİK, 2020

Mahallelere Göre Cinsiyet- Yıl Bazlı

MAHALLE ADI	2015 NÜFUSU_T OPLAM	2015 NÜFUSU _ERKEK	2015 NÜFUSU_K ADIN	2016 NÜFUSU TOPLAM	2016 NÜFUSU_ER KEK	2016 NÜFUSU_K KADIN	2017 NÜFUSU TOPLAM	2017 NÜFUSU _ERKEK	2017 NÜFUSU _KADIN	2018 NÜFUSU TOPLAM	2018 NÜFUSU _ERKEK	2018 NÜFUSU _KADIN	2019 NÜFUSU TOPLAM	2019 NÜFUSU _ERKEK	2019 NÜFUSU _KADIN	2020 NÜFUSU TOPLAM	2020 NÜFUSU _ERKEK	2020 NÜFUSU _KADIN
AYAZAĞA	35.059	17.792	17.267	35.282	17.847	17.435	35.317	17.754	17.563	34.740	17.440	17.300	35.931	18.144	17.787	35.478	17.802	17.676
BAHÇEKÖY KEMER	2.329	1.183	1.146	2.380	1.195	1.185	2.379	1.187	1.192	2.296	1.146	1.150	2.334	1.162	1.172	2.331	1.168	1.163
BAHÇEKÖY MERKEZİ	3.817	1.801	2.016	3.830	1.791	2.039	3.868	1.810	2.058	3.773	1.768	2.005	3.838	1.813	2.025	3.691	1.767	1.924
BAHÇEKÖY YENİ	5.191	2.608	2.583	5.602	3.011	2.591	5.225	2.613	2.612	5.135	2.588	2.547	5.080	2.544	2.536	5.004	2.499	2.505
BALTALIMANI	5.344	2.734	2.610	5.316	2.693	2.623	5.181	2.640	2.541	5.122	2.608	2.514	5.035	2.577	2.458	5.088	2.605	2.483
BÜYÜKDERE	9.158	4.470	4.688	8.907	4.307	4.600	8.841	4.279	4.562	8.719	4.211	4.508	8.748	4.223	4.525	8.686	4.197	4.489
CUMHURİYET	11.324	5.764	5.560	11.281	5.716	5.565	11.247	5.676	5.571	10.887	5.470	5.417	11.063	5.582	5.481	11.067	5.584	5.483
ÇAMLITEPE	6.209	3.088	3.121	6.186	3.081	3.105	6.119	3.017	3.102	5.950	2.938	3.012	5.926	2.927	2.999	5.885	2.922	2.963
ÇAYIRBAŞI	5.143	2.585	2.558	5.197	2.612	2.585	5.089	2.498	2.591	4.905	2.411	2.494	4.943	2.453	2.490	4.986	2.466	2.520
DARÜŞŞAFAKA	9.199	4.322	4.877	9.086	4.252	4.834	9.458	4.432	5.026	9.423	4.428	4.995	8.932	4.204	4.728	8.845	4.134	4.711
DEMİRCİ	1.287	618	669	1.304	629	675	1.306	639	667	1.308	644	664	1.435	708	727	1.539	754	785
EMİRGAN	9.131	4.369	4.762	9.394	4.489	4.905	8.954	4.275	4.679	8.751	4.190	4.561	8.656	4.135	4.521	8.462	4.037	4.425
FATİH SULTAN MEHMET	15.661	8.002	7.659	15.650	7.977	7.673	15.813	8.035	7.778	15.557	7.900	7.657	15.920	8.089	7.831	15.824	8.022	7.802
FERAHEVLER	15.565	7.677	7.888	15.406	7.608	7.798	15.183	7.442	7.741	14.991	7.333	7.658	15.286	7.471	7.815	15.417	7.544	7.873
GARİPÇE	642	443	199	477	285	192	393	205	188	387	194	193	390	198	192	397	199	198
GÜMÜŞDERE	4.003	2.323	1.680	4.137	2.460	1.677	4.193	2.510	1.683	3.914	2.252	1.662	4.506	2.681	1.825	3.190	1.897	1.293
HUZUR	8.699	4.273	4.426	8.140	4.005	4.135	7.948	3.889	4.059	8.020	3.950	4.070	7.220	3.534	3.686	7.126	3.488	3.638
İSTİNYE	16.973	8.410	8.563	16.418	8.090	8.328	16.089	7.958	8.131	15.692	7.750	7.942	15.863	7.817	8.046	15.682	7.682	8.000
KAZIM KARABEKİR	8.416	4.262	4.154	8.261	4.167	4.094	8.201	4.135	4.066	7.998	4.023	3.975	8.107	4.083	4.024	7.996	4.002	3.994
KISIRKAYA	359	179	180	342	173	169	333	164	169	350	175	175	354	175	179	353	177	176
KİREÇBURNU	6.914	3.383	3.531	6.876	3.344	3.532	7.049	3.403	3.646	6.986	3.346	3.640	7.106	3.423	3.683	6.907	3.320	3.587
KOCATAŞ	4.432	2.245	2.187	4.490	2.271	2.219	4.500	2.252	2.248	4.383	2.172	2.211	4.473	2.229	2.244	4.451	2.234	2.217
KUMKÖY	3.117	1.527	1.590	3.227	1.576	1.651	3.331	1.612	1.719	3.465	1.685	1.780	3.548	1.729	1.819	3.661	1.794	1.867
MADEN	13.162	6.544	6.618	13.114	6.522	6.592	13.207	6.567	6.640	13.260	6.565	6.695	13.619	6.737	6.882	13.789	6.810	6.979
MASLAK	7.124	4.794	2.330	6.236	3.295	2.941	8.091	4.261	3.830	9.567	4.490	10.185	5.267	4.918	9.895	5.137	4.758	
SARIYER MERKEZ	12.864	6.164	6.700	12.820	6.093	6.727	12.750	6.091	6.659	12.568	6.002	6.566	12.480	5.958	6.522	11.274	5.612	5.662
PINAR	11.892	5.897	5.995	11.742	5.870	5.872	11.628	5.766	5.862	11.248	5.570	5.678	11.430	5.702	5.728	6.604	3.236	3.368
POLİGON	6.432	3.195	3.237	6.412	3.197	3.215	6.704	3.307	3.397	6.667	3.270	3.397	6.761	3.333	3.428	4.973	2.636	2.337
PTT EVLERİ	5.196	2.694	2.502	4.996	2.578	2.418	5.405	3.030	2.375	5.342	2.961	2.381	5.210	2.838	2.372	14.275	7.027	7.248
REŞİTPAŞA	17.384	8.897	8.487	17.291	8.963	8.328	17.903	9.218	8.685	17.902	9.247	8.655	18.223	9.328	8.895	2.338	1.194	1.144
RUMELİ HİSARI	10.885	5.166	5.719	10.796	5.144	5.652	10.785	5.147	5.638	10.736	5.052	5.684	10.343	4.954	5.389	8.335	4.149	4.186
RUMELİ KAVAĞI	3.755	1.867	1.888	3.710	1.826	1.884	3.765	1.889	1.876	3.722	1.894	1.828	3.630	1.828	1.802	3.648	1.847	1.801
RUMELİFENERİ	4.490	2.083	2.407	4.574	2.171	2.403	4.550	2.218	2.332	5.208	2.566	2.642	4.908	2.473	2.435	12.261	5.868	6.393
TARABYA	18.163	8.789	9.374	17.945	8.669	9.276	18.103	8.707	9.396	17.724	8.540	9.184	17.871	8.598	9.273	17.710	8.507	9.203
ÜSKÜMRÜKÖY	6.897	3.375	3.522	7.694	3.728	3.966	8.178	3.932	4.246	8.482	4.103	4.379	8.910	4.345	4.565	9.369	4.566	4.803
YENİ	3.474	1.703	1.771	3.420	1.677	1.743	3.442	1.700	1.742	3.400	1.685	1.715	3.464	1.717	1.747	3.390	1.681	1.709
YENİKÖY	16.012	7.695	8.317	15.981	7.653	8.328	15.481	7.326	8.155	15.218	7.185	8.033	15.590	7.453	8.137	15.251	7.249	8.002
ZEKERİYAKÖY	18.457	8.818	9.639	18.833	8.953	9.880	18.867	9.015	9.852	18.707	8.965	9.742	19.896	9.482	10.414	20.120	9.592	10.528

Kaynak: TÜİK, 2020



Evlenme Sayısı

Nüfus Artış Hızı- Yıllara Göre

Evlenme Sayıları	YIL	İstanbul (Sarıyer)
	2015	2.791
2016	2.989	
2017	2.621	
2018	2.581	
2019	2.591	
2020	2.084	

Boşanma Sayısı

(Erkeğin İkametgâh Adresine Göre)

Boşanma Sayısı Erkeğin İkametgâh Yerine Göre Ölçüm bazında	YIL	İstanbul(Sarıyer)
	2015	771
2016	779	
2017	777	
2018	828	
2019	895	
2020	691	

Kaynak: TÜİK, 2020

Nüfusa Kayıtlı Olduğu Yer (2015 – 2020)

İLLER	2015	2016	2017	2018	2019	2020	İLLER	2015	2016	2017	2018	2019	2020
ADANA	2.668	2.692	2.798	2.879	2.885	2.669	KONYA	2.898	2.918	3.010	3.018	3.029	2.741
ADYAMAN	981	972	1.017	1.032	1.131	1.072	KÜTAHYA	628	579	600	602	611	538
AFYONKARAHİSAR	1.191	1.229	1.283	1.245	1.269	1.164	MALATYA	4.344	4.385	4.461	4.420	4.418	4.282
AĞRI	2.594	2.648	2.783	2.741	2.811	2.792	MANİSA	1.749	1.695	1.740	1.814	1.784	1.508
AMASYA	4.809	4.827	4.742	4.726	4.680	4.540	KAHRAMANMARAŞ	1.764	1.741	1.758	1.743	1.805	1.633
ANKARA	4.202	4.255	4.404	4.424	4.576	4.435	MARDİN	1.289	1.308	1.320	1.357	1.402	1.334
ANTALYA	1.275	1.301	1.367	1.418	1.430	1.221	MUĞLA	685	667	705	678	690	579
ARTVİN	2.767	2.800	2.859	2.875	2.839	2.756	MUŞ	1.208	1.197	1.242	1.250	1.279	1.271
AYDIN	1.200	1.129	1.161	1.204	1.215	1.034	NEVŞEHİR	1.723	1.716	1.707	1.719	1.713	1.634
BALIKESİR	2.685	2.682	2.702	2.616	2.690	2.380	NİĞDE	1.098	1.086	1.151	1.151	1.189	1.127
BİLECİK	454	465	463	468	481	408	ORDU	10.685	10.444	10.639	10.284	10.462	10.192
BİNGÖL	883	849	848	841	872	815	RİZE	16.909	17.046	17.039	16.601	16.857	16.617
BİTLİS	945	913	976	975	1.005	1.016	SAKARYA	2.463	2.454	2.486	2.459	2.491	2.286
BOLU	1.348	1.326	1.338	1.306	1.314	1.240	SAMSUN	10.883	10.679	10.685	10.539	10.598	10.338
BURDUR	348	379	405	399	422	333	SİİRT	659	645	681	733	708	718
BURSA	3.087	3.153	3.199	3.260	3.290	2.799	SİNOP	9.549	9.506	9.440	9.171	9.195	9.068
ÇANAKKALE	1.472	1.492	1.509	1.474	1.483	1.364	SİVAS	36.281	36.109	36.003	35.192	35.376	34.896
ÇANKIRI	1.763	1.734	1.722	1.675	1.730	1.672	TEKİRDAĞ	1.720	1.673	1.704	1.733	1.687	1.592
ÇORUM	4.080	4.040	3.996	3.933	3.890	3.749	TOKAT	7.874	7.739	7.689	7.477	7.340	7.290
DENİZLİ	1.082	1.108	1.176	1.186	1.211	1.030	TRABZON	12.152	12.111	12.059	11.941	12.040	11.737
DİYARBAKIR	1.799	1.806	1.901	1.927	1.982	1.895	TUNCELİ	1.465	1.474	1.491	1.452	1.481	1.431
EDİRNE	1.272	1.233	1.275	1.306	1.285	1.202	ŞANLIURFA	2.013	2.019	2.084	2.167	2.276	2.207
ELAZIĞ	3.152	3.156	3.101	3.095	3.144	3.009	UŞAK	474	482	478	474	481	427
ERZİNCAN	6.799	6.739	6.741	6.682	6.756	6.693	VAN	1.093	1.091	1.141	1.169	1.206	1.193
ERZURUM	4.383	4.397	4.464	4.421	4.495	4.325	YOZGAT	1.812	1.739	1.770	1.744	1.773	1.667
ESKİŞEHİR	1.632	1.605	1.683	1.681	1.679	1.505	ZONGULDAK	2.351	2.313	2.280	2.241	2.245	2.148
GAZİANTEP	2.132	2.031	2.106	2.198	2.246	2.110	AKSARAY	815	737	739	750	746	706
GİRESUN	20.752	20.249	20.283	19.762	19.842	19.630	BAYBURT	1.634	1.563	1.575	1.571	1.615	1.593
GÜMÜŞHANE	4.039	4.064	3.965	3.984	3.958	3.917	KARAMAN	625	631	655	649	635	598
HAKKARİ	148	143	142	154	149	143	KIRIKKALE	525	504	526	532	535	462
HATAY	2.501	2.476	2.523	2.527	2.577	2.439	BATMAN	495	472	505	530	543	534
ISPARTA	1.088	1.118	1.116	1.123	1.159	1.064	ŞIRNAK	315	377	352	379	437	444
MERSİN	2.062	2.113	2.211	2.291	2.360	2.078	BARTIN	1.861	1.839	1.809	1.766	1.768	1.742
İSTANBUL	65.087	65.290	65.188	64.736	65.293	65.175	ARDAHAN	6.068	6.054	6.084	6.108	6.137	6.030
İZMİR	3.438	3.446	3.494	3.524	3.553	3.183	İĞDIR	433	460	448	461	467	460
KARS	3.921	3.926	3.940	3.937	3.879	3.803	YALOVA	476	453	465	432	457	437
KASTAMONU	11.183	11.075	11.067	10.819	10.784	10.648	KARABÜK	2.416	2.425	2.410	2.351	2.397	2.385
KAYSERİ	2.482	2.512	2.662	2.666	2.679	2.519	KİLİS	585	572	556	576	597	577
KIRKLARELİ	1.498	1.495	1.509	1.508	1.468	1.344	OSMANIYE	902	856	865	874	875	795
KIRŞEHİR	842	813	835	865	868	775	DÜZCE	877	844	906	896	915	872
KOCAELİ	1.428	1.425	1.432	1.424	1.424	1.230							

Kaynak: TÜİK, 2020

İSTANBUL İLÇE NÜFUS DAĞILIMI

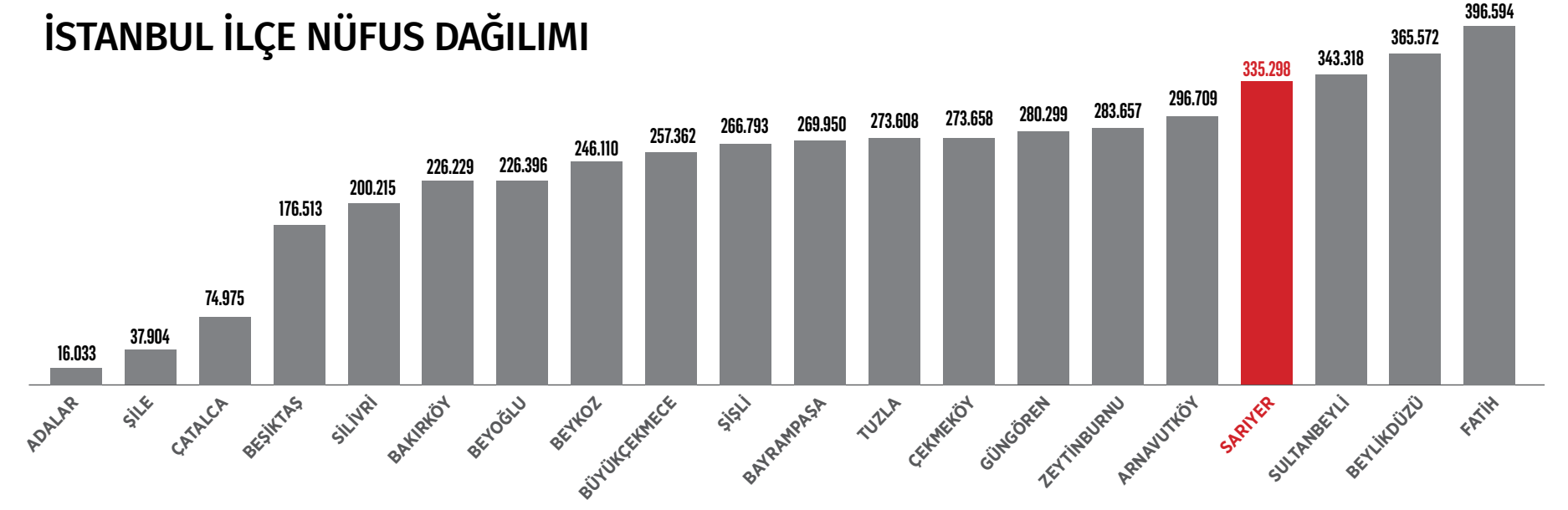

Kaynak: Sarıyer İlçe Nüfus Müdürlüğü, 2020

HANE HALKI İSTATİSTİK

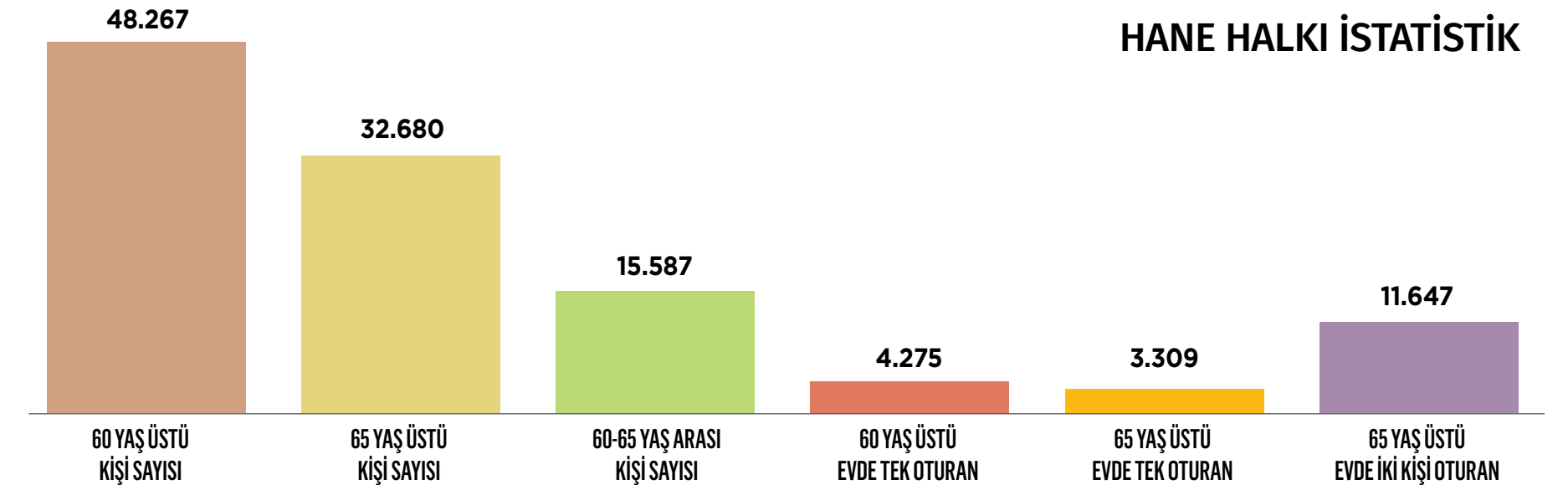

Kaynak: Sarıyer İlçe Nüfus Müdürlüğü, 2019



Coğrafya ve iklim

Avrupa yakasında yaklaşık olarak 41 derece kuzey enlemi ile 29 derece doğu boylamının kesiştiği noktada bulunan Sarıyer ilçesinin sınırları; kuzeyde Karadeniz, doğuda İstanbul Boğazi, batıda Eyüp, güneyde ise Şişli, Beşiktaş ve Kağıthane ilçelerine kadar uzanır.

Sarıyer ilçesi, Çatalca Yarımadası'nın doğu kesiminde yer alan sırt ile bir yandan İstanbul Boğazi'na, diğer yandan da kuzeyde Karadeniz'e doğru alçalan topraklar arasında yer alır. İlçenin Karadeniz kıyısı yer yer düz kumsal, bazı yerlerde de falezlidir. Batı yönünde Kısırkaya ile Kilyos arasındaki kıyı kumsal, doğu yönünde Kilyos ile Rumeli Feneri arasındaki kıyı ise kayalık falezler halin-de devam eder. Rumeli Feneri açıklarında bulunan kayalık Öreke Adaları ismini taşır.

İstanbul Boğazi kıyıları fazlaca girintili çıkıntılı olan Sarıyer'in en önemli koyları Büyükdere, İstinye ve Tarabya koylarıdır. Başlıca burun ise Yeniköy'dür.

Sarıyer, 1960'lara kadar İstanbul'un en ünlü mesire ve sayfiye semtlerinden biri iken, 1960'lardan itibaren kara yollarının yapılması ve sahil yolunun genişletilmesiyle birlikte hızla değişime uğrayan bir semt olur. Dar bir sahil şeridinden sonra yükselen dik yamaçların bulunduğu Sarıyer'in yükselteleri arasında; Kocataş Tepe, Büyüktepe, Kartaltepe, Maltıztepe, Tarabya, Şeytandağı, İbrahim Paşa Tepesi, Tabya Tepesi ve Ağlamış Baba Tepesi sayılabilir. Yüzölçümü 176,13km² olan ve 74 metre rakıma sahip Sarıyer'de yerleşim sahil boyunca sıralanır.

Genel olarak Karadeniz iklimi özelliklerini taşıyan Sarıyer, ılıman ve nemli bir iklime sahiptir. Sahil kesimlerinde mevsimlere göre hava koşulları değişiklik gösterir. Kışın yağışlar fazla, yazın ise rüzgârlar sabit ve yağışlar azdır. Marmara Denizi'nde lodos, Karadeniz'de karayel ve yıldız karayel rüzgârlarının meydana getirdiği fırtınalar Sarıyer'de etkili olur. Yıllık ortalama 727 kg yağmur alan, en yüksek sıcaklığın +40 derece olduğu ilçede yıllık sıcaklık ortalaması 13,7 derecedir.

İlman ve nemli bir iklimi olan Sarıyer'de hava koşulları mevsimlere göre sahil kesimlerinde değişiklik göstermektedir. Kışın yağışlar fazla, yazın rüzgârlar sabittir.

Turizm - Yerel Ekonomi

Sarıyer ilçesi yıllarca bir sayfiye semti olarak algılandığından ilçe ekonomisinde sanayi hiçbir zaman önemli yer tutmamıştır.



SARIYER'de Var olan fabrikaların kapanması, Sarıyerlilerin ilçe dışında çalışmasına neden olmuştur. Turizm bölgesi olan Sarıyer'de kıyı boyunca açılan restoran, otel gibi işletmeler ilçenin ekonomik gelişimine katkıda bulunur. İlçe sınırları içinde bulunan holding merkezileri ve Borsa İstanbul gibi kuruluşlar ile üniversiteler, Sarıyer'de ekonomik hayata can vermektedir. Günümüzde ilçe sınırları içinde Maslak Atatürk Oto Sanayi ve Ayazağa'daki birkaç fabrika dışında sanayi tesisi bulunmamaktadır. Kapanan ya da taşınan fabrikaların yerlerine konutlar inşa edilmiştir. Osmanlı İmparatorluğu'nun son dönemlerinde özellikle İstinye ve Büyükdere'de sanayi tesisleri açılır. Taş ve kireç ocaklarının bulunduğu İstinye'de, 1886'da kurulan "Der-Saadet Buz Osmanlı Şirketi", 1890'ların başında üretime başlayan "İstinye Lineros Kireç Fabrikası", 1912'de açılan ve 1991 yılına dek hizmet veren "İstinye Tersanesi ya da o zamanki ismiyle "Boğaziçi İstinye Havuz ve Destgâhları Anonim Şirketi" semtin önemli tesislerinin başında gelmekteydi.

1886'da İstanbul'un en fazla üretim yapan "Piere Salomon Tuğla Fabrikası" başta olmak üzere, "Demirciyan Tuğla Fabrikası"

gibi çok sayıda tuğla ve kiremit fabrikasının açıldığı Büyükdere'de, 1909'da açılan "Büyükdere Nektar ve Bira Fabrikası", 1930 yılına kadar üretime devam eder. Bu fabrikanın yerine kurulan ve 1988'e kadar faaliyet gösteren "Tekel Kibrit Fabrikası" da bölgenin gelişiminde büyük rol oynar. 1950'lerden sonra açılan "Turkay Kibrit Fabrikası", "Kavel Kablo Fabrikası", "Beldesan Bisiklet Fabrikası" gibi fabrikalar daha sonraki yıllarda birer birer kapanır.

Bizans'tan başlayarak Osmanlı döneminde ve giderek etkisi azalsa da günümüzde de balıkçılık, Sarıyerlilerin ekonomik yaşamında önemli bir yer tutar. Yaz ve kış olta ve açık deniz balıkçılığı yapılan Sarıyer, bir zamanlar dalyan balıkçılığı ile de ünlüydü. Bugün ancak bir, iki dalyanın kaldığı Sarıyer'de ağ balıkçılığı kıyı boyunca yapılmaya devam etmektedir.

Sarıyer'in sosyal ve ekonomik hayatında etkili olan bir başka iş kolu da tarım ve hayvancılık olmuştur. Osmanlı döneminden itibaren fidanlıklar ve çiftliklerde sürdürülen üretim, Cumhuriyet Dönemi'nde azalarak devam eder.

Halkın kullanımına açık olan Tarihi yerler/Kültürel Miras / Doğal Miras

1. Tarabya Koyu
2. Sarı Köşk
3. Belgrad Ormanı
4. Rumeli Hisarı Müzesi
5. Emirgan Korusu
6. Pembe Köşk
7. Maslak Kasırları
8. Telli Baba Türbesi
9. Sarıyer İskeleyi
10. Sultanıye Sarayı (Tarabya Kasrı)
11. Huber Köşkü
12. Said Halim Paşa Yalısı
13. Rumeli Hisarı Kalesi
14. Milli Parklar Kuş Gözlem Kulesi
15. Japon Bahçesi
16. Garipçe Köyü
17. Doğa Tepe Parkı
18. Büyükdere İskeleyi
19. Kömürcü Bendü
20. Marmaracık Koyu
21. Rumeli Feneri Kalesi
22. Hünkar Suyu Kasrı

Kaynak: Sarıyer Belediyesi 2020-2024 Strateji Raporu

Kaynak Suları ve Çeşme Bilgisi

1. Kanlıkavak Suyu
2. İshakağa Çeşmesi Suyu
3. Çırçır Suyu,
4. Kestane Suyu
5. Hünkâr Suyu
6. Fındık Suyu
7. Gürcü Suyu
8. Fıstık Suyu
9. Sultan Suyu
10. Kocataş Suyu
11. Büyükdere Suyu
12. Kefeliköy Suyu

Çeşmeler

Sarıyer ilçesinde yaklaşık 40 adet çeşme bulunmaktadır.

KAYNAK: <http://www.suvakfi.org.tr>





Tarım ve Hayvancılık

Rumeli Feneri ve Garipçe ile Sarıyer Merkez'de balıkçılık yapılmaktadır. Hayvancılık ise sınırlı miktarda tüm köy statüsünden mahalle statüsüne geçen mahallelerimizde yapılmaktadır. Meyvecilik çoğunlukla kapama bahçe şeklinde yapılmayıp ev bahçelerinde ve bahçe kenarlarında münferit meyve yetiştiriciliği şeklinde yapılmaktadır. Çok az sayıda olsa da kapama meyve bahçesi bulunmaktadır.

ARAZİ VARLIĞI(2020)		
TARIM ALANI	ARAZİNİN CİNSİ	DA
	Süs Bitkileri	40
	Meyvecilik Alanı	100
	Açıkta Sebze Alanı	45
	Örtü Altı Sebze Alanı	183
	Fidan Yetiştiriciliği	160
	TOPLAM	528

Kaynak: Sarıyer Kaymakamlığı İlçe Tarım ve Orman Müdürlüğü Çalışma Raporu 2020 Verileri



Ürün Ayrıntı	CPA Adı	Ekili Alan (Dekar)	Verim (Kilogram/Dekar)	Üretim (ton)
Fasulye,taze	Fasulye,taze(barbunya dahil9)	10	1500	15
Lahana(beyaz)	Lahana	8	2000	16
Marul(kıvırcık)	Marul	8	1500	12
Pazı	Diğer yeşil yapraklı veya saplı sebzeler	7	1000	7
Biber(sivri)	Kırmızı ve yeşil biber,taze	10	2000	20
Patlıcan	Patlıcan	8	2500	20
Domates(sofralık)	Domates	8	2500	20
Mantar (kültür)	Mantar veya yer mantarları	1	3000	3

Ürün Adı	Ürün Ayrıntı	CPA Adı	Ekili Alan (Dekar)	Verim (Kilogram/Dekar)	Üretim (Ton)
Fasulye (taze)*Örtü altı(Plastik sera)	Fasulye,taze(barbunya dahil)	Fasulye,taze(barbunya dahil)	13	1500	19.5
Lahana(karayaprak)*Örtü altı(Plastik sera)	Lahana(kara yaprak)	Lahana	25	2000	50
Marul(kıvırcık)*Örtü altı(Plastik sera)	Marul(kıvırcık)	Marul	25	2700	67.5
Maydonoz*Örtü altı(Plastik sera)	Maydonoz	Diğer yeşil yapraklı veya saplı sebzeler	11	1200	13.2
Roka*Örtü altı (Plastik sera)	Roka	Diğer yeşil yapraklı veya saplı sebzeler	15	1600	24
Biber(sivri)*Örtü altı(Plastik sera)	Biber(sivri)	Kırmızı ve yeşil biber,taze	8	3500	28
Hıyar*Örtü altı(Plastik sera)	Hıyar(sofralık)	Hıyar(salatalık)vey kornişon	36	4500	162
Patlıcan*Örtü altı (Plastik sera)	Patlıcan	Patlıcan	9	3500	31.5
Domates*Örtü altı(Plastik sera)	Domates(Sofralık)	Domates	35	5000	175
Soğan(taze)*Örtü altı(Plastik sera)	Soğan(taze)	Soğan	6	2000	12

Kaynak: Sarıyer Kaymakamlığı İlçe Tarım ve Orman Müdürlüğü Yazısı 2019 Verileri

2020 YILI HAYVAN VARLIĞI

HAYVAN VARLIĞI	ADET
Büyük Baş	1.700
Küçük Baş	1.600
At	376
Kümes Hayvanı	2738

2020 yılı verilerine göre; ilçemiz sorumluluk alanında kayıtlı 121 adet büyük baş hayvancılık işletmesi ve 18 adet küçük baş hayvan işletmesi bulunmaktadır. İlçemize bağlı mahallelerde 2100 adet yeni ve 30 adet geleneksel arı kovanı bulunmaktadır.

Aşağıdaki tabloda ise 2020 yılı içerisinde ilçe müdürlüğümüzce gerçekleştirilen büyük ve küçük baş hayvan aşılama görülmektedir.

Koyun-Keçi Çiçek (K.Baş)	Brucella (K.Baş)	Brucella (B.Baş)	E.coli (B.Baş)	ŞAP (B. BAŞ)	ŞAP (K. BAŞ)	PPR (K.Baş)	MAVIDİL KOYUN	LSD (Sığır-Nodüler Ekzantem)
1650	300	300	0	3509	3432	1600	0	1742

Kaynak: Sarıyer Kaymaklığı İlçe Tarım ve Orman Müdürlüğü Çalışma Raporu 2020 Verileri

Mahallede temel geçim kaynağı balıkçılık olan aile sayısı	R.Feneri, R.Kavağı, İstinye, Yeniköy, Kireçburnu, Garipçe, Tarabya	7.000 kişi
Aylık çiğ süt üretimi		1.082.995 kg
Yıllık balık üretimi (ton)		1125 ton
Mahallede temel geçim kaynağı çiftçilik olan hane halk sayısı/oranı	Gümüşdere, Uskumruköy, Demirciköy	110

Kaynak: Sarıyer Kaymaklığı İlçe Tarım ve Orman Müdürlüğü Yazısı 2019 Verileri



Kooperatifler:

2012 yılı içerisinde ilçemiz köyleri kadın çiftçileri tarafından kurulan Sarıyer Köyleri Kadın Çiftçileri Kırsal Kalkınma Kooperatifi ile ilçemizdeki kırsal kalkınma kooperatifi sayısı dörde çıkmıştır. Bunlara ilave olarak 8 adet su ürünleri kooperatifi ile toplam kooperatif sayısı 12 adete ulaşmıştır. Bu kooperatifler:

1. Kısırkaya Köyü Tarımsal Kalkınma Kooperatifi
2. Gümüşdere Köyü Tarımsal Kalkınma Kooperatifi (Tasfiye aşamasında)
3. Sarıyer Mahalle ve Köyleri Kadın Çiftçiler Tarımsal Kalkınma Kooperatifi
4. Rumeli Feneri Köyü Su Ürünleri Kooperatifi
5. Rumeli Kavağı Su Ürünleri Kooperatifi
6. Ayazağa Tarımsal Kalkınma Kooperatifi
7. Sarıyer Merkez Su Ürünleri Kooperatifi
8. Kireçburnu Su Ürünleri Kooperatifi
9. Yeniköy Su Ürünleri Kooperatifi
10. İstinye Su Ürünleri Kooperatifi
11. Garipçe Köyü Su Ürünleri Kooperatifi
12. İstanbul Balık Üreticileri Su Ürünleri Kooperatifi

Balıkçı Barınağı Adı	Tesisin Türü	Mendirek Uzunluğu (m)	Tekne Kabul Kapasitesi (Adet)	Hizmete Girdiği Yıl	Fiili Durumu
İstinye	Doğal Barınma Yeri		27 (Küçük Boy Tekne)	1978	Bölge balıkçıları tarafından kullanılmaktadır.
Kireçburnu	Balıkçı Barınağı	85	25 (Küçük Boy Tekne)	1956	S.S.Kireçburnu Su Ür. Koop. Tarafından Kiralanmıştır.
Rumeli Feneri	Balıkçı Limanı	530	102 (Her Boy Tekne)	1966	S.S.RumeliFeneri Su Ür. Koop. Tarafından Kiralanmıştır.
Rumeli Kavağı	Balıkçı Barınağı	60	34 (Her Boy Tekne)		Bölge balıkçıları tarafından kullanılmaktadır.
Taşiskele (Merkez)	Barınma Yeri	48	16		Bölge balıkçıları tarafından kullanılmaktadır.
Yeniköy	Balıkçı Barınağı	76	12 (Küçük ve Orta Boy)	1800'lü yıllar	S.S.Yeniköy Su Ür. Koop. Tarafından Kiralanmıştır.

Sarıyer deniz balıkçılığının gelişmiş olduğu bir ilçedir. Avlanan balıklar balık hallerinde, İstanbul ve çevre illere taze tüketim için satılmasının yanında işleme tesislerinde de değerlendirilmektedir. Avcılığın yoğun olduğu ilçemizde 2 adet su ürünleri işleme ve değerlendirme tesisi de bulunmaktadır.

Bölgemizde avlanan balıklar taze üretime sunulmadan önce ön soğutmaya tabi tutularak ya da ilerleyen sezonlarda piyasaya sunulmak üzere dondurularak da değerlendirilmektedir. Bölgemizde bu hizmetleri veren 3 adet soğuk hava deposu bulunmaktadır.

Gıda ve Yem Şubesi Çalışmaları Envanter

İŞLETME TÜRÜ	SAYI
Gıda Üretim İşletmesi	377
Gıda-Satış İşletmesi	1339
Gıda Toplu Tüketim İşletmesi	1609
Yem İşletme Sayısı	70
Toplam	3395

Kaynak: Sarıyer Kaymaklığı İlçe Tarım ve Orman Müdürlüğü Çalışma Raporu 2020 Verileri

Tarım ürünleri üreticiden halka satış alanı

Sarıyer Merkezde Pazartesi günleri kurulan bir adet üreticiden halka satış alanı bulunmaktadır.

Su ürünleri üreticiden halka satış alanı

2 tane (Yeniköy su ürünleri kooperatifi satış yeri, Rumeli fener satış yeri)

Kaynak: Sarıyer Belediyesi Ar-Ge Müdürlüğü Su Ürünleri Birimi 2020

Eğitim

Sarıyer'de eğitim kurumlarının tarihi Osmanlı dönemine kadar uzanır. Eğitimde önde gelen ilçelerden biri olan Sarıyer'de ilkokuldan üniversiteye kadar çok sayıda eğitim kurumu hizmet vermektedir.

Sarıyer ilçesinin eğitim durumu, TÜİK 2017 yılı verilerinde 6 yaş üzeri okuma-yazma bilen toplam 303 bin 638 kişi olarak belirtilmiştir. Bunların 152 bin 899'u erkek, 150 bin 739'u kadındır. Okuma-yazma bilmeyen kişi sayısı ise toplam 5 bin 652'dir. Bunların 767'si erkek, 4 bin 885'i kadındır. Sarıyer'in toplam nüfusu içinde 3 bin 230 kişinin eğitim durumu hakkında bilgi edinilememiştir.



Eğitim Dönemleri Yaş Aralıklarına Göre Mahalle Bazlı Nüfus Dağılımı

MAHALLE ADI	TOPLAM NÜFUS	0 YAŞ	1 YAŞ	2 YAŞ	0-2 Yaş Toplam
AYAZAĞA	35.478	376	373	408	1.157
ZEKERİYAKÖY	20.120	162	206	242	610
TARABYA	17.710	135	144	181	460
FATİH SULTAN MEHMET	15.824	177	190	183	550
İSTİNYE	15.682	130	172	160	462
FERAHEVLER	15.417	149	154	171	474
YENİKÖY	15.251	107	130	145	382
REŞİTPAŞA	14.275	112	121	135	368
MADEN	13.789	121	131	145	397
SARIYER MERKEZ	12.261	97	121	130	348
PINAR	11.274	93	119	124	336
CUMHURİYET	11.067	110	110	126	346
MASLAK	9.895	73	118	120	311
USKUMRUKÖY	9.369	82	115	125	322
DARÜŞŞAFAKA	8.845	57	69	72	198
BÜYÜKDERE	8.686	62	57	77	196
EMİRGAN	8.462	53	65	66	184
RUMELİHISARI	8.335	48	40	54	142
KAZIM KARABEKİR PAŞA	7.996	63	83	76	222
HUZUR	7.126	78	75	88	241
KİREÇBURNU	6.907	51	71	75	197
POLİGON	6.604	66	63	85	214
ÇAMLITEPE	5.885	56	56	62	174
BALTALİMANI	5.088	36	52	56	144
BAHÇEKÖY YENİ	5.004	40	36	56	132
ÇAYIRBAŞI	4.986	53	55	55	163
PTT EVLERİ	4.973	45	55	48	148
KOCATAŞ	4.451	38	36	49	123
BAHÇEKÖY MERKEZ	3.691	35	49	44	128
KUMKÖY (KİLYOS)	3.661	36	35	55	126
RUMELİKAVAĞI	3.648	21	30	44	95
YENİ	3.390	27	28	31	86
GÜMÜŞDERE	3.190	25	29	28	82
RUMELİFENERİ	2.338	19	12	22	53
BAHÇEKÖY KEMER	2.331	27	29	23	79
DEMİRCİKÖY	1.539	15	16	15	46
GARİPÇE	397	-	-	-	-
KISIRKAYA	353	-	-	-	-
TOPLAM	335.298	2875	3245	3576	9696

Kaynak: TÜİK, 2020

Okul Öncesi Eğitim Düzeyindeki Nüfusun Yaş Dağılımı

MAHALLE ADI	TOPLAM NÜFUS	3 YAŞ	4 YAŞ	5 YAŞ	3-5 Yaş
AYAZAĞA	35.478	459	474	489	1422
ZEKERİYAKÖY	20.120	230	233	221	684
TARABYA	17.710	149	184	164	497
FATİH SULTAN MEHMET	15.824	176	196	189	561
İSTİNYE	15.682	143	181	175	499
FERAHEVLER	15.417	183	187	207	577
YENİKÖY	15.251	151	136	154	441
REŞİTPAŞA	14.275	134	126	160	420
MADEN	13.789	209	146	176	531
SARIYER MERKEZ	12.261	118	136	105	359
PINAR	11.274	124	158	148	430
CUMHURİYET	11.067	132	129	128	389
MASLAK	9.895	117	111	149	377
USKUMRUKÖY	9.369	127	150	169	446
DARÜŞŞAFAKA	8.845	94	99	89	282
BÜYÜKDERE	8.686	69	74	83	226
EMİRGAN	8.462	80	86	87	253
RUMELİHİSARI	8.335	59	63	67	189
KAZIM KARABEKİR PAŞA	7.996	84	91	81	256
HUZUR	7.126	97	91	77	265
KİREÇBURNU	6.907	74	67	78	219
POLİGON	6.604	81	69	70	220
ÇAMLITEPE	5.885	62	62	78	202
BALTALİMANI	5.088	55	49	59	163
BAHÇEKÖY YENİ	5.004	66	61	66	193
ÇAYIRBAŞI	4.986	64	59	64	187
PTT EVLERİ	4.973	63	66	62	191
KOCATAŞ	4.451	32	49	50	131
BAHÇEKÖY MERKEZ	3.691	47	42	41	130
KUMKÖY (KİLYOS)	3.661	48	45	46	139
RUMELİKAVAĞI	3.648	39	35	41	115
YENİ	3.390	31	37	38	106
GÜMÜŞDERE	3.190	21	31	25	77
RUMELİFENERİ	2.338	21	16	20	57
BAHÇEKÖY KEMER	2.331	29	33	32	94
DEMİRCİKÖY	1.539	18	25	21	64
GARİPÇE	397	-	-	-	-
KISIRKAYA	353	-	-	-	-
TOPLAM	335.298	3686	3797	3909	11392

İlkokul Eğitim Düzeyindeki Nüfusun Yaş Dağılımı

MAHALLE ADI	TOPLAM NÜFUS	6 YAŞ	7 YAŞ	8 YAŞ	9 YAŞ	6-9 Yaş
AYAZAĞA	35.478	504	486	457	433	1880
ZEKERİYAKÖY	20.120	242	248	265	240	995
TARABYA	17.710	178	172	163	172	685
FATİH SULTAN MEHMET	15.824	185	189	199	214	787
İSTİNYE	15.682	172	154	175	172	673
FERAHEVLER	15.417	206	189	218	211	824
YENİKÖY	15.251	158	197	153	162	670
REŞİTPAŞA	14.275	157	156	168	161	642
MADEN	13.789	181	150	158	151	640
SARIYER MERKEZ	12.261	131	118	124	107	480
PINAR	11.274	158	143	167	166	634
CUMHURİYET	11.067	149	148	130	107	534
MASLAK	9.895	109	142	117	101	469
USKUMRUKÖY	9.369	165	173	147	153	638
DARÜŞŞAFAKA	8.845	101	111	98	88	398
BÜYÜKDERE	8.686	83	73	70	78	304
EMİRGAN	8.462	90	80	81	96	347
RUMELİHİSARI	8.335	76	65	64	54	259
KAZIM KARABEKİR PAŞA	7.996	100	82	90	76	348
HUZUR	7.126	76	84	74	75	309
KİREÇBURNU	6.907	78	79	63	86	306
POLİGON	6.604	83	77	86	74	320
ÇAMLITEPE	5.885	64	77	70	72	283
BALTALİMANI	5.088	47	57	58	51	213
BAHÇEKÖY YENİ	5.004	82	74	63	71	290
ÇAYIRBAŞI	4.986	55	49	63	59	226
PTT EVLERİ	4.973	46	62	62	53	223
KOCATAŞ	4.451	59	37	43	52	191
BAHÇEKÖY MERKEZ	3.691	38	51	49	54	192
KUMKÖY (KİLYOS)	3.661	54	39	55	46	194
RUMELİKAVAĞI	3.648	51	35	37	28	151
YENİ	3.390	33	39	31	34	137
GÜMÜŞDERE	3.190	29	32	34	29	124
RUMELİFENERİ	2.338	27	25	22	19	93
BAHÇEKÖY KEMER	2.331	24	28	37	34	123
DEMİRCİKÖY	1.539	17	19	14	12	62
GARİPÇE	397	-	-	-	-	-
KISIRKAYA	353	-	-	-	-	-
TOPLAM	335.298	4.008	3.940	3.905	3.791	15.644

Kaynak: TÜİK, 2020

Ortaokul Eğitim Düzeyindeki Nüfusun Yaş Dağılımı

MAHALLE ADI	TOPLAM NÜFUS	10 YAŞ	11 YAŞ	12 YAŞ	13 YAŞ	10-13 Yaş
AYAZAĞA	35478	525	520	529	530	2104
ZEKERİYAKÖY	20120	262	249	251	243	1005
TARABYA	17710	183	171	210	208	772
FATİH SULTAN MEHMET	15824	185	159	196	240	780
İSTİNYE	15682	194	193	176	180	743
FERAHEVLER	15417	195	192	223	215	825
YENİKÖY	15251	209	210	184	204	807
REŞİTPAŞA	14275	154	153	158	160	625
MADEN	13789	168	167	169	208	712
SARIYER MERKEZ	12261	133	121	120	120	494
PINAR	11274	160	196	177	163	696
CUMHURİYET	11067	132	151	132	140	555
MASLAK	9895	113	101	97	100	411
USKUMRUKÖY	9369	139	142	165	127	573
DARÜŞŞAFAKA	8845	94	100	85	114	393
BÜYÜKDERE	8686	76	66	65	69	276
EMİRGAN	8462	81	72	94	86	333
RUMELİHİSARI	8335	63	64	59	73	259
KAZIM KARABEKİR PAŞA	7996	85	92	85	108	370
HUZUR	7126	88	80	86	89	343
KİREÇBURNU	6907	62	67	71	70	270
POLİGON	6604	98	90	74	107	369
ÇAMLITEPE	5885	75	81	93	82	331
BALTALİMANI	5088	53	56	51	57	217
BAHÇEKÖY YENİ	5004	57	72	73	57	259
ÇAYIRBAŞI	4986	49	57	48	49	203
PTT EVLERİ	4973	59	63	60	72	254
KOCATAŞ	4451	68	62	64	53	247
BAHÇEKÖY MERKEZ	3691	39	38	45	47	169
KUMKÖY (KİLYOS)	3661	37	47	39	62	185
RUMELİKAVAĞI	3648	39	32	36	37	144
YENİ	3390	39	31	35	29	134
GÜMÜŞDERE	3190	24	35	24	29	112
RUMELİFENERİ	2338	23	21	24	17	85
BAHÇEKÖY KEMER	2331	24	27	28	32	111
DEMİRCİKÖY	1539	20	20	18	20	78
GARİPÇE	397	-	-	-	-	-
KISIRKAYA	353	-	-	-	-	-
TOPLAM	335298	4005	3998	4044	4197	16244

Lise Eğitim Düzeyindeki Nüfusun Yaş Dağılımı

MAHALLE ADI	TOPLAM NÜFUS	14 YAŞ	15 YAŞ	16 YAŞ	17 YAŞ	TOPLAM 14-17 Yaş
AYAZAĞA	35.478	509	527	477	502	2015
ZEKERİYAKÖY	20.120	237	238	260	246	981
TARABYA	17.710	196	234	179	174	783
FATİH SULTAN MEHMET	15.824	177	223	214	213	827
İSTİNYE	15.682	219	226	191	201	837
FERAHEVLER	15.417	226	172	186	189	773
YENİKÖY	15.251	168	182	169	168	687
REŞİTPAŞA	14.275	144	161	161	174	640
MADEN	13.789	164	156	153	164	637
SARIYER MERKEZ	12.261	109	110	114	98	431
PINAR	11.274	190	136	175	188	689
CUMHURİYET	11.067	147	149	152	143	591
MASLAK	9.895	72	83	74	76	305
USKUMRUKÖY	9.369	140	116	115	117	488
DARÜŞŞAFAKA	8.845	110	95	101	89	395
BÜYÜKDERE	8.686	79	69	79	86	313
EMİRGAN	8.462	83	93	94	100	370
RUMELİHİSARI	8.335	75	69	75	80	299
KAZIM KARABEKİR PAŞA	7.996	96	87	102	90	375
HUZUR	7.126	71	83	82	73	309
KİREÇBURNU	6.907	87	87	91	62	327
POLİGON	6.604	85	104	77	83	349
ÇAMLITEPE	5.885	87	69	98	87	341
BALTALİMANI	5.088	76	51	55	42	224
BAHÇEKÖY YENİ	5.004	57	79	64	67	267
ÇAYIRBAŞI	4.986	63	55	56	43	217
PTT EVLERİ	4.973	74	61	51	62	248
KOCATAŞ	4.451	58	54	56	58	226
BAHÇEKÖY MERKEZ	3.691	34	43	42	36	155
KUMKÖY (KİLYOS)	3.661	48	57	37	28	170
RUMELİKAVAĞI	3.648	28	42	48	47	165
YENİ	3.390	34	31	37	33	135
GÜMÜŞDERE	3.190	22	23	39	35	119
RUMELİFENERİ	2.338	16	18	24	23	81
BAHÇEKÖY KEMER	2.331	28	26	34	27	115
DEMİRCİKÖY	1.539	23	19	15	15	72
GARİPÇE	397	-	-	-	-	-
KISIRKAYA	353	-	-	-	-	-
TOPLAM	335298	4032	4028	3977	3919	15956

Kaynak: TÜİK, 2020

Yükseköğrenim vb. Eğitim Düzeyindeki Nüfusun Yaş Dağılımı

MAHALLEADI	TOPLAM	18	19	20	21	22	23	24	25	26	27	28	29	30	18-30 Yaş	31+ Yaş
AYAZAĞA	35478	538	551	554	586	599	634	630	558	628	571	601	600	614	7664	19236
ZEKERİYAKÖY	20120	228	223	215	247	243	234	245	227	229	232	216	249	269	3057	12788
TARABYA	17710	218	204	227	235	199	201	218	220	230	250	207	273	232	2914	11599
FATİH SULTAN MEHMET	15824	206	243	238	253	292	270	283	281	275	291	288	278	265	3463	8856
İSTİNYE	15682	198	205	196	217	222	235	210	220	207	233	209	196	233	2781	9687
FERAHEVLER	15417	222	216	226	206	240	224	222	214	225	236	257	215	219	2922	9022
YENİKÖY	15251	161	188	212	204	207	201	177	184	167	182	167	177	203	2430	9834
REŞİTPAŞA	14275	165	220	254	259	339	343	310	255	243	223	233	192	202	3238	8342
MADEN	13789	171	194	176	183	206	186	201	213	231	194	216	236	199	2606	8266
SARIYER MERKEZ	12261	115	156	149	148	155	139	157	175	195	182	174	179	199	2123	8026
PINAR	11274	174	199	182	160	174	134	159	159	163	160	149	151	161	2125	6364
CUMHURİYET	11067	183	179	139	148	167	165	178	164	165	190	181	197	168	2224	6428
MASLAK	9895	72	100	342	150	160	175	184	202	181	221	194	210	219	2410	5612
USKUMRUKÖY	9369	97	88	64	87	77	83	84	85	78	74	88	86	105	1096	5806
DARÜŞŞAFKA	8845	75	93	104	107	109	137	113	126	103	93	88	94	93	1335	5844
BÜYÜKDERE	8686	70	102	100	115	101	111	101	123	135	128	122	101	133	1442	5929
EMİRGAN	8462	105	84	95	104	120	106	90	126	127	114	108	112	132	1423	5552
RUMELİHISARI	8335	66	93	112	143	157	193	221	192	220	178	188	170	177	2110	5077
KAZIM KARABEKİR PAŞA	7996	91	140	100	107	118	121	139	107	126	130	114	128	117	1538	4887
HUZUR	7126	69	47	70	75	59	74	65	87	97	90	90	95	92	1010	4649
KİREÇBURNU	6907	79	75	76	94	85	96	101	101	112	99	99	109	106	1232	4356
POLİGON	6604	83	78	89	89	101	91	96	92	90	99	74	86	82	1150	3982
ÇAMLITEPE	5885	89	81	88	84	100	75	80	96	105	89	71	75	81	1114	3440
BALTALIMANI	5088	64	65	78	84	88	88	76	83	76	77	76	63	72	990	3137
BAHÇEKÖY YENİ	5004	57	77	61	74	66	66	81	67	69	73	77	55	69	892	2971
ÇAYIRBAŞI	4986	50	55	58	64	56	52	66	73	67	88	78	65	69	841	3149
PTT EVLERİ	4973	51	89	114	111	187	127	99	82	68	85	72	72	66	1223	2686
KOCATAŞ	4451	57	58	55	66	81	77	70	64	71	72	73	66	63	873	2660
BAHÇEKÖY MERKEZ	3691	47	38	42	46	51	44	66	60	57	61	52	66	69	699	2218
KUMKÖY (KİLYOS)	3661	48	36	42	53	47	46	45	42	43	45	41	30	46	564	2283
RUMELİKAVAĞI	3648	50	31	82	58	49	52	53	61	49	59	50	43	39	676	2302
YENİ	3390	36	45	40	28	39	37	38	41	49	47	56	43	44	543	2249
GÜMÜŞDERE	3190	24	216	314	239	121	91	53	64	30	38	36	32	32	1290	1386
RUMELİFENERİ	2338	26	37	31	52	63	54	70	74	66	47	44	32	38	634	1335
BAHÇEKÖY KEMER	2331	40	22	35	37	34	28	28	42	44	37	43	34	47	471	1338
DEMİRCİKÖY	1539	17	13	24	17	15	15	16	14	14	20	17	12	22	217	1000
GARİPÇE	397	-	-	-	-	-	-	-	-	-	-	-	-	-	-	-
KISIRKAYA	353	-	-	-	-	-	-	-	-	-	-	-	-	-	-	-
TOPLAM	335298	4042	4541	4984	4930	5127	5005	5024	4976	5035	5008	4849	4822	4977	63320	202296

Kaynak: TUIK, 2020

Eğitim Dönemleri Yaş aralıklarının Toplam Nüfusa Oranı

Kaynak: TÜİK 2020 yılı verisi

Yaş	Okul Öncesi							
	0-2 Yaş	3-5 Yaş	6-9 Yaş	10-13 Yaş	14-17 Yaş	18-30 Yaş	31+ Yaş	Tüm Yaşlar
Toplam	9696	11392	15644	16244	15956	63320	202296	334548
Toplam Nüfusa Oranı	% 2,89	% 3,40	% 4,67	% 4,84	% 4,76	% 18,88	% 60,33	% 99,78

Cinsiyete Göre Bitirilen Eğitim Düzeyi Nüfus Dağılımı (6+ Yaş)

Kaynak: <https://biruni.tuik.gov.tr>, 2020

BİTİRİLEN EĞİTİM DÜZEYİ	Kadın	Erkek	Toplam
Doktora	1.599	1.916	3.515
Lise Ve Dengi Meslek Okulu	33.843	39.304	73.147
Okuma Yazma Bilen Fakat Bir Okul Bitirmeyen	11.488	9.322	20.810
Okuma Yazma Bilmeyen	4.037	536	4.573
Ortaokul Veya Dengi Meslek Ortaokul	20.455	24.760	45.215
Yüksek Lisans (5 Veya 6 Yıllık Fakülteler Dâhil)	6.549	6.508	13.057
Yüksekokul Veya Fakülte	35.787	32.759	68.546
Yaş ve İlkokul	30.799	23.831	54.630
İlköğretim	7.018	9.408	16.426
Bilinmeyen	2.419	2.109	4.528

Örgün Eğitim İstatistikleri

MEB 2019-2023 STRATEJİK PLAN BAŞLANGIÇ VERİLERİ	SARIYER	İSTANBUL	TÜRKİYE
Erken Çocukluk			
Okullaşma oranı (3-5 yaş grubu) (%)	41%	31,15%	44,02%
İlkokul birinci sınıf öğrencilerinden en az bir yıl okul öncesi eğitim almış olanların oranı (%)	76%	53,53%	63,25%
Erken Çocukluk Eğitiminde desteklenen şartları elverişsiz ailelerin sayısı	0	0	0
Erken Çocukluk konusunda eğitim verilen aile oranı(%)	20%	0	0
İkili eğitim kapsamındaki okullara devam eden öğrenci oranı (%)	15%	55,20%	33,83%
Temel Eğitimde 20 gün ve üzeri devamsız öğrenci oranı			
İlkokulda 20 gün ve üzeri devamsız öğrenci oranı (%)	7,40%	5,60%	6,20%
Ortaokulda 20 gün ve üzeri devamsız öğrenci oranı (%)	6,30%	6,20%	13%
Temel Eğitimde okullaşma oranı (%)			
Okullaşma oranı (6-9 yaş grubu) (%)	99%	98,70%	98,35%
Okullaşma oranı (10-13 yaş grubu) (%)	98,90%	98,90%	98,62%
Temel Eğitimde öğrenci sayısı 30'dan fazla olan şube oranı (%)			
İlkokulda öğrenci sayısı 30'dan fazla olan şube oranı (%)	24%	55,20%	22,45%
Ortaokulda öğrenci sayısı 30'dan fazla olan şube oranı (%)	39%	62,10%	30,28%
Eğitim kayıt bölgelerinde kurulan okul ve mahalle spor kulüplerinden yararlanan öğrenci oranı (%)	2%	0,00%	0,00%
Destek programına katılan öğrencilerden hedeflenen başarıya ulaşan öğrencilerin oranı (%)	50%	0,00%	0,00%
Ortaöğretim			
Okullaşma oranı (14-17 yaş grubu) (%)	74,20%	87,12%	88,22%
Örgün ortaöğretimde 20 gün ve üzeri devamsız öğrenci oranı (%)	29%	37,66%	34,40%
Ortaöğretimde sınıf tekrar oranı (9. Sınıf) (%)	14%	10,00%	12,23%
İkili eğitim kapsamındaki okullara devam eden öğrenci oranı (%)	4%	4,00%	3,99%
Özel Gereksinimli			
Özel gereksinimli bireylerin eğitimi ile ilgili eğitim verilen veli oranı (%)	25%	0,00%	-
İstihdam edilen özel gereksinimli bireylerin oranı(%)	0%	0,00%	-
0-3 yaş Erken Çocuklukta özel eğitim hizmeti alan çocuk oranı(%)	0%	0,00%	-
3-6 yaş Okul Öncesi özel eğitim hizmeti alan çocuk oranı(%)	30%	0,00%	-
Özel Öğretim			
Özel okul öncesi eğitim okullarında bulunan öğrencilerin oranı (%)	16%	35%	15,70%
Özel ilkokullarda bulunan öğrencilerin oranı (%)	25%	8%	4,60%
Özel ortaokullarda bulunan öğrencilerin oranı (%)	33%	11%	6%
Özel ortaöğretim okullarında bulunan öğrencilerin oranı (%)	26%	28%	13%
Öğrenci başına okunan kitap sayısı(ilkokul)	18,50	24,40	23,05
Öğrenci başına okunan kitap sayısı(ortaokul)	10,50	10,00	8,84
Öğrenci başına okunan kitap sayısı(lise)	5,00	3,72	4,32
Bir eğitim ve öğretim döneminde bilimsel, kültürel, sanatsal ve sportif alanlarda en az bir faaliyete katılan öğrenci oranı (%) (ilkokul)	75%	63,30%	71,10%
Bir eğitim ve öğretim döneminde bilimsel, kültürel, sanatsal ve sportif alanlarda en az bir faaliyete katılan öğrenci oranı (%) (ortaokul)	77%	51,42%	78,29%
Bir eğitim ve öğretim döneminde bilimsel, kültürel, sanatsal ve sportif alanlarda en az bir faaliyete katılan öğrenci oranı (%) (lise)	63%	61,96%	65%
Dijital içeriklere ilişkin sertifikalı eğitimlerine katılan öğretmen sayısı	345,00	0,00	0,00
Alanında lisansüstü eğitim alan öğretmen oranı (%)	2%	-	-
Yönetim alanında lisansüstü eğitim alan yönetici oranı (%)	2,70%	-	-
Lisansüstü eğitim alan personel oranı (%)	-	14%	8,93%
Kişisel ve Mesleki Eğitim Sertifika Programlarına katılan öğretmen oranı(%)	5%	0	5%
Yükseköğretime hazırlık ve uyum programı uygulayan okul oranı (%)	0	0	0
Ulusal ve uluslararası projelere katılan öğrenci oranı (%)	1%	0	0
Toplumsal sorumluluk ve gönüllülük programlarına katılan öğrenci oranı (%)	10%	0	0
İmam Hatip Okullarında yaz okullarına katılan öğrenci sayısı	40	150	250
Öğretim kademelerinde özel yeteneklilere yönelik açılan Destek Eğitimi odalarında derslere katılan öğrenci sayısı	12	70	4.555

Sarıyer İlçesi Okul Türleri ve Sayısı

*Kaynak: 2019 Kaymakamlık Brifing Raporu

OKUL /KURUM TURU	SAYISI
Halk Eğitimi Merkezi	1
Mesleki Eğitim Merkezi	1
Rehberlik Araştırma Merkezi	1
Özel Eğitim İş Uygulama Okulu	1
Bağımsız Resmi A-okulu	0
Resmi ilkokul (Normal Eğitim)	26
Resmi Ortaokul (Normal Eğitim)	20
Resmi ilkokul (ikili Eğitim)	10
Resmi Ortaokul (ikili Eğitim)	10
Resmi Lise	22
Resmi Lise (ikili Eğitim)	1
Özel A-okulu	49
Özel ilkokul	18
Özel Ortaokul	21
Özel Lise (A-dolu Lisesi, Fen Lisesi, Temel Lise)	23
Özel Milletlerarası Okul	2
Özel Eğitim ve Rehabilitasyon Merkezi	7
Özel Eğitim Etüt Merkezi	0
Özel Eğitim Muhtelif Kurs	27
Özel Motorlu Sürücü Kursu	10
Özel Öğrenci Yurdu	7

RESMİ OKUL ve KURUM SAYISI	ÖZEL OKUL ve KURUM SAYISI
94	164

Sarıyer İlçesi Okullarda Eğitim Türlerine Göre Ayrımı

*Kaynak: 2019 Kaymakamlık Brifing Raporu

	Normal Eğitim	İkili Eğitim	Toplam
İlkokul	36	10	46
Ortaokul	30	10	40
Lise	22	1	23

Sarıyer İlçesi Öğrenci ve Derslik Sayıları

*Kaynak: 2019 Kaymakamlık Brifing Raporu

ÖĞRENCİ SAYILARI	RESMİ	ÖZEL	TOPLAM	RESMİ KURUM ÖĞRENCİ ORANI	ÖZEL KURUM ÖĞRENCİ ORANI
Okul Öncesi Öğrenci Sayısı	2598	2311	4909	52,92%	47,08%
Toplam ilkokul Öğrenci Sayısı	11887	3575	15462	76,88%	23,12%
Toplam Ortaokul Öğrenci Sayısı	11651	4666	16317	71,40%	28,60%
Özel Eğitim Uygulama Merkezi (I. Ve II. Kademe)	57		57	100,00%	0,00%
Lise Öğrenci Sayısı	10708	4139	14847	72,12%	27,88%
Ortaöğretim Genel Lise Öğrenci Sayısı	6.725	3.787	10.512	63,97%	36,03%
Ortaöğretim Meslek Lisesi Öğrenci Sayısı	2920	0	2.920	100,00%	0,00%
İkili Eğitim Verilen Okul	21	0	21	100,00%	0,00%
Toplam Öğrenci Sayısı	36901	14691	51592	71,52%	28,48%
Derslik Sayısı	1.434	945	2.379		
Yeni Yapılan Derslik Adedi	0	133	133		
Ortalama Derslik Baş- Düşen Öğrenci	25,73	15,54	22,36		
Ortalama Şube Baş- Düşen Öğrenci	23,9	11,78	18,51		
Okul Spor Salonu Sayısı	28	55	83		

Sarıyer İlçesi Öğretmen Sayısı

*Kaynak: 2019 Kaymakamlık Brifing Raporu

Öğretim Yılı	Toplam Öğretmen Sayısı	Toplam Ücretli Öğretmen Sayısı
2017-2018	2321	301
2018-2019	2361	276
2019-2020	2136	319

Sarıyer İlçesi Yükseköğretime Geçişte Sayısal ve Oransal Durumu

*Kaynak: 2019 Kaymakamlık Brifing Raporu

ÖĞRETİM YILI	Ortaöğretimden Mezun Olan Öğrenci Sayısı	Ön lisansa Yerleşen Öğrenci Sayısı	Lisansa Yerleşen Öğrenci Sayısı	Yüksek Öğretime Yerleşen Öğrenci Sayısı	Yüzdesi %
2014 2015	2514	668	1141	1809	69
2015 2016	3237	772	1320	2092	77
2016 2017	2103	462	927	1389	66
2017 2018	2513	189	812	1001	39
2018 2019	3102	475	1063	1538	49

Sarıyer İlçesi İl/ilçe Milli Eğitim Müdürlüklerince Taşınmalı Eğitim Kapsamına Alınan Okullarda Taşınmalı Eğitim Durumu

*Kaynak: 2019 Kaymakamlık Brifing Raporu

ÖĞRETİM YILI	Taşıma Merkezi Olan Okul Sayısı	Toplam öğrenci Sayısı	Taşıma yapılan öğrenci sayısı	Taşınan Öğrenciye Oranı	Öğrenci Baş- Düşen Harcama (TL)
2011-2012	1	22629	30	0,13%	519
2012-2013	1	24679	23	0,09%	742
2013-2014	20	26627	176	0,66%	712
2014-2015	33	38623	420	1,08%	500
2015-2016	32	40504	475	1,37%	538
2016-2017	35	53494	400 (Özel Eğitim) 748 (İSMEP)	3,83%	600
2017-2018	35	53452	410	%0.76	650
2018-2019	39	53202	415	%0.78	700
2019-2020	41	51.592	687	1,33%	810

Sarıyer İlçesi İmam Hatip Ortaokulları/Liseleri Öğrenci Sayıları

*Kaynak: 2019 Kaymakamlık Brifing Raporu

İMAM HATİP ORTAOKULLARI ÖĞRENCİ SAYILARI					
	5. Sınıf	6. Sınıf	7. Sınıf	8. Sınıf	Toplam
Hacı Cemal Ögüt İmam Hatip Ortaokulu	48	34	35	96	213
Mehmet Sevim Ulusal İmam Hatip Ortaokulu	73	60	64	126	359
Şehit Muharrem Kerem Yıldız İmam Hatip Ortaokulu	198	228	255	274	1047
Genel Toplam					1619
İMAM HATİP LİSELERİ ÖĞRENCİ SAYILARI					
	9. Sınıf	10. Sınıf	11. Sınıf	12. Sınıf	Toplam
Ayazağa A-dolu İmam Hatip Lisesi	114	90	37	30	271
Sarıyer Kız A-dolu İmam Hatip Lisesi	63	50	105	98	316
Şehit Fatih Satır Anadolu İmam Hatip Lisesi	89	87	63	0	239
Yaşar Dedeman Anadolu İmam Hatip Lisesi	63	44	69	61	237
Genel Toplam					1063

Sarıyer İlçesi 2019-2020 Eğitim Öğretim Yılı Halk Eğitim Merkezi Kursları Ve Kursiyer Sayıları

*Kaynak: 2019 Kaymakamlık Brifing Raporu

Kurs Adı	Açılan Kurs Sayısı	Toplam Kursiyer	Kayıt Yaptıran Kadın Kursiyer	Kayıt Yaptıran Erkek Kursiyer	Sertifika Alan Kadın	Sertifika Alan Erkek
Tüm Kurslar (Mesleki, Teknik, Sosyal, Kültürel)	401	8.425	6.196	2.229	652	502
Gıda ve Su Sektöründe Çalışanlar İçin Hijyen Eğitimi	23	1.334	532	802	371	551
Güzellik ve Saç Bakım Hizmetlerinde Çalışanlar İçin Hijyen Eğitimi	1	17	10	7	4	7
Türkiye Bağımlılıkla Mücadele Eğitimi	0	0	0	0	0	0



Sarıyer Belediyesi Eğitim Hizmetleri Verileri

Sarıyer Belediyesi Çocuk Gündüz Bakımevleri

ŞUBE ADI	m2	Oda Sayısı	Normal Dönem Kapasite (Pandemi Öncesi)
Çayırbaşı Gündüz Bakımevi	634	11	70
Bahçeköy Mehmet Sönmez Gündüz Bakımevi	185	5	45
Maden Yunus Emre Gündüz Bakımevi	185	6	45
Ferahevler Gündüz Bakımevi	235	7	45
Ayazağa Lotus Çiçeği Gündüz Bakımevi	259	6	45
Kasapçayırı Dilek Terimer Gündüz Bakımevi	250	6	45
Derbent Sümeyye Boyacı Gündüz Bakımevi	280	6	45
Toplam			340 öğrenci

Sarıyer Akademi

Sarıyer Akademi yıllık 700 öğrenci olan öğrenci kapasitesini 2021 yılında 700 öğrenci yüz yüze, 700 öğrenci çevrim içi olmak üzere 1.400 öğrenciye çıkardı.

- 2015-2016 TEOG'da %100 yerleştirme, Üniversite hazırlıkta %90 yerleştirme
- 2016-2017 TEOG'da %100 yerleştirme, Üniversite hazırlıkta %93 yerleştirme
- 2017-2018 LGS'de %100 yerleştirme, Üniversite hazırlıkta %87 yerleştirme
- 2018-2019 LGS'de %100 yerleştirme, Üniversite hazırlıkta %83 yerleştirme
- 2019 - 2020 LGS'de %100 yerleştirme, Üniversite hazırlıkta %85 yerleştirme

Sarıyer Gençlik Eğitim Merkezi (SAGEM)

7-14 yaş aralığındaki çocuklar ve ailelere eğitsel ve sosyal alanlarda destek sağlamak amacıyla oluşturulan SAGEM, toplam 11 şubede hizmet veriyor.

Şube Adı	Kayıtlı Öğrenci Sayısı
Ayazağa	333
Bağlar	566
Bahçeköy	385
Cumhuriyet	512
Ferahevler	411
FSM	295
İstinye	604
Kazım Karabekir	376
Pınar	321
Reşitpaşa	308
Sarıyer	492
TOPLAM	4.603

NOT: Yukarıdaki tablo Ocak-Aralık 2020 tarihleri arasında kayıtlı olan ve devam eden öğrenci sayılarını göstermektedir.

SAGEM Şubeleri Öğrenci Kapasitesi

ŞUBE	M2	Kapasite
SAGEM Ayazağa	144m2	84
SAGEM Bağlar	129m2	60
SAGEM Bahçeköy	158m2	61
SAGEM Cumhuriyet	179m2	70
SAGEM Ferahevler	115m2	70
SAGEM FSM	147m2	82
SAGEM İstinye	114m2	74
SAGEM Kazım Karabekir	165m2	60
SAGEM PINAR	209m2	85
SAGEM Reşitpaşa	84m2	60
SAGEM Sarıyer	190m2	60

Belirtilen kapasiteler aynı anda şubede bulunabilecek öğrenci sayılarıdır. İkili eğitim - öğretim (öğleden önce ve sonra) yapıldığında kapasiteler 2 katına çıkmaktadır.

Sarıyer Belediyesi Mesleki ve Hobi Kursları

Sarıyer Belediyesi Kültür Müdürlüğü'nde 2009-2019 yılları arasında 33.168 kursiyer eğitim/hobi kursu- katılmıştır. 2020 yılı Sarıyer Belediyesi Kültür Müdürlüğü tarafından düzenlenen eğitim/hobi kurslarına 1008 kişi katılmıştır. Kurs kategorileri ve katılımcı sayıları aşağıdaki gibi listelenmiştir.

2020 Yılı Kurs Alan Adı	Kurs Program Adı	Kursiyer Sayısı
El Sanatları Teknolojisi	Banyo Takımları Dikimi	13
	Bebek Odası Hazırlama	14
	Dekoratif Ahşap Süsleme	75
	Dekoratif Ev Aksesuarları Hazırlama	24
	Elde Maraş İşi	13
	Elde Suzeni	12
	Elde Türk İşi Yapımı	26
	Elde Türk İşlemeleri	27
	Ev Tekstili Ürünleri Hazırlama	15
	Kâğıt Heykel Sanatı	27
	Kâğıt Rölyef Yapımı	12
	Kırkyama	15
	Makrome Örgü Yapımı	46
	Örtü ve Minder Dikimi (Sandalye, Şezlong, Koltuk)	12
	Şifre Danteli Yapma	27
	Şiş ve Tığ Örücülüğü İle Oyuncak Bebek Yapımı (Amigurumi)	27
	Takı Yapım Teknikleri	38
	Tel ve Çivi İle Takı Yapımı	12
	Turistik ve Hediyelik Eşya Yapımı	44
	Giyim Üretim Teknolojisi	Çocuk Üst Giysileri Dikimi (Etek-Pantolon)
Giyim Üretiminde Temel İşlemler		14
Kadın Dış Giysileri Dikimi		15
Kadın Düz Dar Etek Dikimi		17
Kadın Plaj Giysileri Dikimi (Plaj Elbisesi/Pareo-Şort-Mayo-Bikini)		27
Kadın Şort Dikimi		12
Kişisel Gelişim ve Eğitim	Diksiyon, Spikerlik ve Sunuculuk	36
	Türk İşaret Dili	28
	Bağlama	50
	Bale	33
	Bendir Eğitimi	12
Müzik ve Gösteri Sanatları	Halk Dansları	78
	Uygulamalı Tiyatro	15
	Hüsn-i Hat	15
	Pastel Boya Resim	26
Sanat ve Tasarım	Resim Sanat Eğitimi	38
	Tezhip	19
	Seramik ve Cam Teknolojisi	Plastik Çamur ve Alçı Şekillendirme

DİĞER BİLGİLER:

İlçede Bulunan Öğrenci Yurt Sayısı ve Yurtlar

> Mydome Academic Residence Kız Öğrenci Yurdu İstanbul

> Sarıyer Talebe Yurdu

> İstanbul Bahçeköy KYK Erkek Yurdu

> Özel Fahrettin Kültür Yükseköğrenim Erkek Öğrenci Yurdu

> Özel Bahçeköy Erkek Öğrenci Yurdu

> Boğaziçi Erkek Öğrenci Yurdu

> Bahçeköy Kız Öğrenci Konukevi

> Yılmaz Akdoruk Öğrenci Evi

> Yeşiltepe Erkek Öğrenci Yurdu

> Saadet Öcalgıray Kız Öğrenci Yurdu

> Darüşşafaka Erkek Yurdu

> Koç Üniversitesi Lojmanı

> Beykent Üniversitesi Öğrenci Yurdu

> Turan Karakullukçu Erkek Öğrenci Yurdu

> Henry Ford Binası

> Gülşün Sağlamer Kız Öğrenci Yurdu

> Boğaziçi Yükseköğretim Erkek Öğrenci Pansiyonu

> İTÜ Prof. Dr. Ali İhsan Aldoğan Kız Öğrenci Yurdu

> İTÜ Altan Edige Kız Öğrenci Yurdu

> İTÜ Arıoğlu Kız Öğrenci Yurdu

> İTÜ Ayazağa Kız Öğrenci Yurdu

> İTÜ Ayşe Birkan Kız Öğrenci Yurdu

> İTÜ Ferhunde Birkan Kız Öğrenci Yurdu

> İTÜ Gök Öğrenci Yurdu

> İTÜ Gölet Öğrenci Yurtları

> İTÜ Vadi Yurtları

> İTÜ Mezunlar Erkek Yurdu

> İTÜ Verda Üründül Kız Öğr. Yurdu

> İTÜ Zeynep Birkan Kız Öğrenci Yurdu

İlçede Bulunan Teknoloji Geliştirme Bölgeleri, Girişimcilik ve Kuluçka Merkezleri

- İTÜ Arı Teknokent Teknoloji Geliştirme Bölgesi (İstanbul Teknik Üniversitesi)
- Boğaziçi Üniversitesi Teknoloji Geliştirme Bölgesi (Boğaziçi Üniversitesi)
- Boğaziçi Üniversitesi Teknoloji Transfer Ofisi
 - > DreamBU Kuluçka Merkezi
 - > BUNY Hızlandırıcı Merkezi
 - > İnovita Sağlık Teknolojileri Kuluçka Merkezi
- Finans Teknopark Teknoloji Geliştirme Bölgesi (Boğaziçi Üniversitesi)
- KWORKS Koç Üniversitesi Girişimcilik Araştırma Merkezi

İlçede Bulunan Üniversiteler

1. İstanbul Teknik Üniversitesi
2. Boğaziçi Üniversitesi
3. İstanbul Üniversitesi Cerrahpaşa Orman Fakültesi
4. Koç Üniversitesi
5. Beykent Üniversitesi
6. MEF Üniversitesi
7. Işık Üniversitesi
8. İstinye Üniversitesi
9. Nişantaşı Üniversitesi
10. Adile Sadullah Mermerci Polis Meslek Yüksek Okulu

İlçede Bulunan Kütüphaneler

Kütüphane	Aktif Kullanıcı Sayıları	Mahalle
Demirtaş Ceyhun Halk Kütüphanesi	6862 Kişi	Büyükdere Mahallesi
İTÜ Mustafa İnan Kütüphanesi	Sadece Öğrencileri	Maslak Mahallesi
İBB Sarıyer Kütüphanesi		Cumhuriyet Mahallesi
Boğaziçi Üni. Kütüphanesi	Sadece Öğrencileri	Rumeli Hisarı Mahallesi
Suna Kıraç Kütüphanesi	Sadece Öğrencileri	Rumeli Feneri Mahallesi

Kültür - Sanat

Son yıllarda artan kültür merkezleri sayesinde ilçenin kültür- sanat alanında etkinliği de artış göstermektedir. Kapalı ve açık hava sahneleri ile konserler, tiyatro oyunları ve çeşitli etkinliklere ev sahipliği yapmaktadır.

MÜZE ADI	MAHALLE
Atatürk Arboretumu	Bahçeköy Mahallesi
Atlı Köşk	Emirgan Mahallesi
Borusan Contemporary	Rumeli Hisarı Mahallesi
GS Stadyum Müzesi	Huzur Mahallesi
İstanbul Üniversitesi Kültür Merkez Ve Deniz Müzesi	Baltalimanı Mahallesi
Lale Müzesi	Emirgan Mahallesi
Maslak Kasırları	Darüşşafaka Mahallesi
Rumeli Hisarı Müzesi	Rumeli Hisarı Mahallesi
Sabancı Üniversitesi Sakıp Sabancı Müzesi	Emirgan Mahallesi
Sadberk Hanım Müzesi	Büyükdere Mahallesi
Ural Ataman Klasik Otomobil Müzesi	Ferahevler Mahallesi

SERĞİ ALANLARI- GALERİLER	MAHALLE
Deppo Mozaik Atölyesi	Zekeriya köy Mahallesi
Perihan Çağlar Sanat Galerisi	Uskumruköy Mahallesi
Sakıp Sabancı Müzesi - Sergi Alanı	Emirgan Mahallesi
Sadberk Hanım Müzesi Sergi Alanı	Büyükdere Mahallesi
Borusan Contemporary Sergi Alanı	Rumeli Hisarı Mahallesi
Büyükdere35 Sergi Alanı	Büyükdere Mahallesi
İTÜ Rektörlük Sanat Galerisi İTÜ RSG	Reşitpaşa Mahallesi
UNIQ İstanbul Müze Ve Sergi Alanı	Huzur Mahallesi
Balaban Sanat Galerisi	Maden Mahallesi

Sarıyer Belediyesi Kültür Merkezleri



KÜLTÜR MERKEZİ ADI	MAHALLE
Avusturya Kültür Ofisi	Yeniköy Mahallesi
Boğaziçi Kültür Sanat Merkezi	Pınar Mahallesi
ENKA İbrahim Betil Oditoryumu	Poligon Mahallesi
İBB Sarıyer Kültür Sanat Merkezi	Yeniköy Mahallesi
İstanbul Üniversitesi Kültür Merkezi	Baltalimanı Mahallesi
İTÜ Süleyman Demirel Kültür Merkezi	Reşitpaşa Mahallesi
Maslak Tim Show Center	Darüşşafaka Mahallesi
Rauf Denктаş Kültür Merkezi	Ayazağa Mahallesi
Rıfat İlgaz Kültür Merkezi	Merkez Mahallesi
Sahne Maslak	Maslak Mahallesi
Sevgi Gönül Kültür Merkezi	Rumeli Feneri Mahallesi
UNIQ İstanbul	Huzur Mahallesi
Vadi Açık hava İstanbul	Ayazağa Mahallesi
Volkswagen Arena	Huzur Mahallesi
Yaşar Kemal Kültür Merkezi	Çamlıtepe Mahallesi
Zekeriyaköy Kültür Merkezi	Zekeriyaköy Mahallesi

SARIYER İLÇESİ KONSOLOSLUKLAR	MAHALLE
Güney Afrika İstanbul Fahri Konsolosluğu	İstinye Mahallesi
ABD Başkonsolosluğu İstanbul	İstinye Mahallesi
Katar İstanbul Başkonsolosluğu	İstinye Mahallesi
Monako Prenslığı İstanbul Fahri Konsolosluğu	Yeniköy Mahallesi
Avusturya Başkonsolosluğu	Yeniköy Mahallesi
Çin Konsolosluğu	Tarabya Mahallesi

SİNEMA SALONU	MAHALLE
TİM Sinemaları	Darüşşafaka Mahallesi
Cinemaximum İstinye Park	Pınar Mahallesi
Cinemaximum Vadi İstanbul	Ayazağa Mahallesi

KÜLTÜREL GEZİ YERLERİ	MAHALLE
Belgrad Ormanları, Bentler ve Surlar	Bahçeköy Mahallesi
Emirgan Korusu, Sakıp Sabancı Müzesi, Şerifler Yalısı	Emirgan Mahallesi
Rumeli Hisarı Kalesi	Rumeli Hisarı Mahallesi
Rumeli Feneri Kalesi, Hz. Sarı Saltuk Türbesi, Pompei sütunu	Rumeli Feneri Mahallesi
Atatürk Arboretumu	Kemer Mahallesi
Garipçe Kalesi ve Kulesi	Garipçe Mahallesi
Maslak Kasırları	Darüşşafaka Mahallesi
Japon Bahçesi	Baltalimanı Mahallesi
Atatürk Kent Ormanı	Çamlıtepe Mahallesi
Vehbi Koç Evi	Büyükdere Mahallesi
Telli Baba Türbesi	Sarıyer Yeni Mahalle Mahallesi
Milli Parklar Kuş Gözlem Kulesi	Garipçe Mahallesi
Kilyos Su Terazileri	Kumköy Mahallesi
Ovidius Kalesi	Uskumruköy Mahallesi
Sadberk Hanım Müzesi	Büyükdere Mahallesi
Fatih Ormanı	Maslak Mahallesi
Bilezikçi Çiftliği	Kazım Karabekir Paşa Mahallesi
Bahçeköy Su Kemerleri	Bahçeköy Kemer Mahallesi
Hünkâr Suyu Kasrı	Merkez Mahallesi



Sosyal Politikalar

İBB Halkla İlişkiler Müdürlüğü Sarıyer İlçesi Beyaz Masa Başvuru Analizi

2020 yılı ilk 11 ayında Sarıyer ilçesinden 153 Çağrı Merkezine 126.836 başvuru gelmiştir. Bu başvuruların aylık dağılımı aşağıdaki gibidir.

Başvuru sayısı Korona virüsünün ülkemize geldiği Mart ayından sonra kısıtlamalar ile birlikte düşüş göstermiştir.

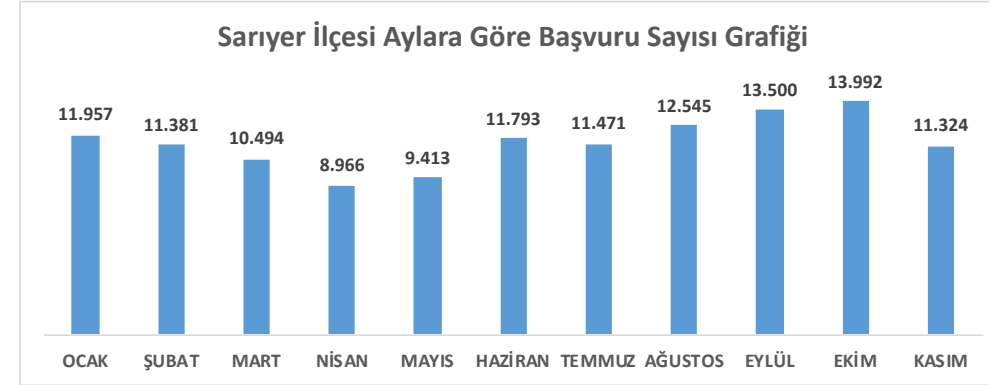

Başvuruların mahalle bazlı dağılımı aşağıdaki şekildedir (Mahalle bilgisi alınan)

En fazla başvuru nüfus yoğunluğunun en yüksek olduğu Ayazağa mahallesinden gelmiştir.

BAŞVURU MAHALLESİ	BAŞVURU SAYISI	BAŞVURU MAHALLESİ	BAŞVURU SAYISI
AYAZAĞA	6.644	KOCATAŞ	1.220
FATİH SULTAN MEHMET	3.154	ÇAMLITEPE	1.036
MADEN	2.837	PTT EVLERİ	1.035
İSTİNYE	2.740	MASLAK	947
YENİKÖY	2.449	POLİGON	890
TARABYA	2.433	HUZUR	871
REŞİTPAŞA	2.362	BAHÇEKÖY YENİ	791
SARIYER MERKEZ	2.343	USKUMRUKÖY	778
FERAHEVLER	2.144	BAHÇEKÖY MERKEZ	767
CUMHURİYET	2.106	DARÜŞŞAFAKA	705
BÜYÜKDERE	2.071	RUMELİKAVAĞI	702
KAZIM KARABEKİR PAŞA	2.002	KUMKÖY (KİLYOS)	692
PINAR	1.849	YENİ MAHALLE	634
EMİRGAN	1.753	GÜMÜŞDERE	486
BALTALİMANI	1.737	BAHÇEKÖY KEMER	458
RUMELİHİSARI	1.687	RUMELİFENERİ	456
ZEKERİYAKÖY	1.678	GARİPÇE	299
ÇAYIRBAŞI	1.491	DEMİRCİKÖY	195
KİREÇBURNU	1.322	KISIRKAYA	173

Sarıyer ilçesinden gelen başvuruların yoğunluğunu ulaşım ve sosyal hizmetler konuları oluşturmaktadır.

İLİŞKİLİ OLDUĞU BİRİM	BAŞVURU SAYISI
İETT Genel Müdürlüğü	28.866
Sosyal Hizmetler Müdürlüğü	20.720
BELBİM A.Ş.	11.301
Sarıyer Belediyesi	9.678
Toplu Ulaşım Hizmetleri Müdürlüğü	4.767
Sağlık Ve Hıfzıssıhha Müdürlüğü	6.005
İSPARK A.Ş.	3.855
Veteriner Hizmetleri Müdürlüğü	2.619
Şehir Hatları A.Ş.	2.330
Taksi	1.998
Avrupa Yakası Park ve Bahçeler Müdürlüğü	1.651

En çok başvuru gelen ilk 9 konu aşağıdaki gibidir.

KONU	BAŞVURU SAYISI
SOSYAL YARDIM	18.581
İLÇE DENETİM	9.678
SEYAHAT KARTI	5.569
VETERİNER HİZMETLERİ	5.506
TOPLU ULAŞIM HİZMETLERİ	4.039
İLAÇLAMA	3.916
SEFER ARTTIRIM TALEBİ	2.296
İSBİKE HİZMETLERİ	2.095
EVDE BAKIM HİZMETLERİ	1.355

Sarıyer İlçesi ile İlgili Beyaz Masaya Gelen Sosyal Yardım Başvuruları

Sarıyer ilçesinden gelen başvuruların %17'si sosyal yardım talepleri ile ilgilidir. Toplam 21.171 başvuru gelmiştir.

İLİŞKİLİ OLDUĞU BİRİM	BAŞVURU SAYISI
Sosyal Hizmetler Müdürlüğü	20.720
Kadın Ve Aile Hizmetleri Müdürlüğü	43
Halkla İlişkiler Müdürlüğü (65 Yaş Destek Ekibi)	408
GENEL TOPLAM	21.171

Sosyal yardım taleplerinin %70'i kadın ve %30'u erkek vatandaşlarımızdan oluşmaktadır. Sosyal yardım başvurularında bulunan vatandaşlarımızın yaş ortalaması 38'dir.

Sarıyer ilçesinden gelen başvurular incelendiğinde genel olarak pandemi sürecinde azalış gösteren başvuru sayısı sosyal yardım konulu başvurularda ise artış göstermiştir.

Gelen sosyal yardım taleplerinin başlıkları tabloda belirtilmiştir.

KONU	BAŞVURU SAYISI
MADDİ YARDIM	6.550
İSTANBUL KART GIDA	6.231
İSTANBUL HALK SÜT	1.929
ERZAK KOLİSİ YARDIMI	1.355
SOSYAL YARDIM BAŞVURU SONUCU	1.184
GENÇ ÜNİVERSİTELİ	760
ASKIYA FATURA BIRAKMAK	641
EĞİTİM YARDIMI	523
65 YAŞ ÜSTÜ HİZMETLER	408
EŞYA YARDIMI	389

En çok sosyal yardım başvuruları Ayazağa, Fatih Sultan Mehmet ve Maden mahallerinden gelmiştir.

BAŞVURU MAHALLESİ	BAŞVURU SAYISI	BAŞVURU MAHALLESİ	BAŞVURU SAYISI
AYAZAĞA	2.039	KOCATAŞ	238
FATİH SULTAN MEHMET	1.178	RUMELİKAVAĞI	222
MADEN	803	POLİGON	220
PINAR	707	RUMELİHİSARI	200
KAZIM KARABEKİR PAŞA	705	HUZUR	197
ÇAYIRBAŞI	698	BAHÇEKÖY YENİ	170
REŞİTPAŞA	652	KUMKÖY (KİLYOS)	134
BALTALİMANI	615	YENİ	122
CUMHURİYET	557	DARÜŞŞAFAKA	117
FERAHEVLER	529	ZEKERİYAKÖY	103
İSTİNYE	449	USKUMRUKÖY	79
BÜYÜKDERE	435	BAHÇEKÖY MERKEZ	76
EMİRGAN	432	GÜMÜŞDERE	54
SARIYER MERKEZ	408	BAHÇEKÖY KEMER	53
TARABYA	389	RUMELİFENERİ	32
ÇAMLITEPE	375	MASLAK	23
YENİKÖY	373	GARİPÇE	14
PTT EVLERİ	267	DEMİRCİKÖY	9
KİREÇBURNU	260	KISIRKAYA	9

DİĞER BİLGİLER**ENGELLİ DESTEK MERKEZİ SAYISI**

EÇADEM- Engelli Çocuk ve Ailelerine Destek Merkezi

SEKOM- Sarıyer Belediyesi Engelli Koordinasyon Merkezi

SARIYER İLÇESİ YAŞLI BAKIMEVLERİ

Sarıyer İzzet Baysal Huzurevi ve Y.B.R.M. Müdürlüğü

Ord. Prof. Dr. Fahrettin Kerim Gökay Yaşlı Gündüz Bakım Evi

Ekolife Yaşam Merkezi

SOSYAL YAŞAM MERKEZLERİ

Bağlar Yaşamevi

Cumhuriyet Yaşamevi

Darüşşafaka Yaşamevi

Kilyos Yaşamevi

Şifa Suyu Yaşamevi

Kasapçayırı Yaşamevi

İki Temmuz Yaşamevi

Bahçeköy Semtevi

Kazım Karabekir Semtevi

Kireçburnu Semtevi

Rumeli Kavağı Semtevi

PTT Evleri Semtevi

Hisarüstü Semtevi

Prof. Dr. Türkan Saylan Sosyal Yaşam, Rehabilitasyon ve Terapi Merkezi

Prof.Dr Uğur Şahin ve Dr.Özlem Türeci Sosyal Yaşam, Rehabilitasyon, Terapi, Diyabetle Yaşam ve Önleme Merkezi

İSTATİSTİKİ BİLGİLER**331**

Şiddete maruz kalmış kadın sayısı

*Kaynak: 2019
Kaymakamlık Brifing Raporu*

72

Şiddete maruz kalmış çocuk sayısı

*Kaynak: 2019
Kaymakamlık Brifing Raporu*

Sağlık

Sarıyer aynı zamanda temiz havası ile de bilinmektedir. İstanbul'da hâkim rüzgâr yönünün kuzey olması nedeniyle hava kirliliğinin en az konsantrasyonlarda ölçüldüğü yer Sarıyer'dir. Sarıyer Hava Kalitesi İstasyonu'nda kükürt dioksit ve partikül madde ölçümleri, Dünya Sağlık Örgütü'nün (WHO), Türkiye ve Avrupa Birliği limit değerlerinin çok altında çıkması, Sarıyer'i temiz havasıyla sağlık turizmi açısından elverişli bir duruma getirir.

KAMU VE ÖZEL SAĞLIK KURUMLARI SAYILARI	
BİRİM CİNSİ	SAYISI
KAMU HASTANE SAYISI	4
KAMU AĞIZ DİŞ SAĞLIĞI MERKEZİ	1
AİLE SAĞLIĞI MERKEZİ	34
ÖZEL HASTANE SAYISI	2
TIP MERKEZİ SAYISI	9
MUAYENEHANE	16
AĞIZ DİŞ SAĞLIĞI POLİKLİNİĞİ	13
DİŞ HEKİMİ MUAYENEHANESİ	45
DİYALİZ MERKEZİ	2
EV HEMODİYALİZ HASTASI	4
EVDE BAKIM MERKEZİ	2
MÜSTAKİL LABORATUVAR	2
SAĞLIK KABİNİ	2
OPTİK MÜESSESESİ	29
İŞİTME CİHAZ SATIŞ VE UYGULAMA	4
ORTEZ PROTEZ LABORATUVARI	0
ECZANE	125
ECZA DEPOSU	2
AKTAR	12
KOZMETİK FİRMASI	33
TIBBİ CİHAZ SATIŞ VE UYG. MRK.	17
E-LAB POLİKLİNİĞİ	1

Sağlık Yapılanması

Ülkemizde sağlık hizmetleri esas olarak merkezi bir yönetim modeli ile sahada hizmet sunumu şeklinde yapılanmaktadır. Merkezi yönetimin kamu kurumları ve özel işletmeler üzerindeki en üst erki Sağlık Bakanlığı'dır.

Resmi sağlık kurumları, sunulan hizmetlerin yapısı itibarı ile "birinci", "ikinci" ve "üçüncü" basamak sağlık tesisleri olarak sınıflanmaktadır. Buna göre; eskiden "sağlık ocağı" olarak adlandırılan, temel sağlık hizmetleri ile rutin aşı uygulamalarının ve gebe-bebek izlemlerinin yapıldığı tesisler "birinci basamak sağlık kurumları" olarak bilinmekte idi. Uzmanlık dallarının yer aldığı tesisler ise "ikinci basamak sağlık kurumları" olarak adlandırılmakta olup, ilçe devlet hastaneleri gibi yataklı kurumlar ya da semt poliklinikleri bu gruptadır. Üst uzmanlık dallarının bulunduğu ve daha çok uzmanlık eğitimlerinin verildiği tesisler ise "üçüncü basamak sağlık kurumları" olarak kabul edilmekte ve içerisinde eğitim-araştırma hastaneleri ile üniversite hastaneleri yer almaktadır.

2004 yılında yürürlüğe giren 5258 sayılı Aile Hekimliği Pilot Uygulaması Hakkında Kanun'un 2011 yılında İstanbul'da da uygulanmaya başlanması neticesinde; sağlık ocaklarımızın yerine birinci basamakta "aile hekimliği merkezleri" geçmiştir.

1. 2. ve 3. Basamak Sağlık Merkezleri

Resmi sağlık kurumları, -sunulan hizmetlerin yapısı itibarı ile- "birinci", "ikinci" ve "üçüncü" basamak sağlık tesisleri olarak sınıflanmaktadır. Buna göre; eskiden "sağlık ocağı" olarak adlandırılan ve temel sağlık hizmetleri ile rutine aşı uygulamalarının yapıldığı ve gebe-bebek izlemlerinin yapıldığı tesisler "birinci basamak sağlık kurumları" olarak bilinmekte idi. Uzmanlık dallarının yer aldığı tesisler ise "ikinci basamak sağlık kurumları" sınıfında yer almakta olup, ilçe devlet hastaneleri gibi yataklı kurumlar ya da semt poliklinikleri bu gruptadır. Üst uzmanlık dallarının bulunduğu ve daha çok uzmanlık eğitimlerinin verildiği tesisler ise "üçüncü basamak sağlık kurumları" olarak kabul edilmekte ve içerisinde eğitim-araştırma hastaneleri ile üniversite hastaneleri yer almaktadır.

2004 Yılında yürürlüğe giren 5258 sayılı Aile Hekimliği Pilot Uygulaması Hakkında Kanun'un 2011 yılında İstanbul'da da uygulanmaya başlanması neticesinde; sağlık ocaklarımızın yerine birinci basamakta "aile hekimliği merkezleri" geçmiştir.

SAĞLIK	3.Basamak	2.Basamak	1.Basamak	TOPLAM
Resmi	2	3	29	34
Özel	1	10	-	11
TOPLAM	3	13	29	45

İlçede Bulunan Kamu Sağlık Kurumları:

TOPLAM HEKİM SAYISI	735
HEKİM SAYISI (devlet) (Hastane + TSM. Aile Hekimi vb. dahil)	385
HEKİM SAYISI (Özel Hastane, Tıp Merkezleri ve Muayene dâhil)	350
HEKİM SAYISI (Üniversite)	-
TOPLAM HASTANE SAYISI / YATAK SAYISI	4/752
DEVLET HASTANESİ SAYISI / YATAK SAYISI	3/558
ÖZEL HASTANESİ SAYISI / YATAK SAYISI	1/194
ÜNİVERSİTE HASTANESİ SAYISI / YATAK SAYISI	-



İSTATİSTİKİ BİLGİLER

Aile Sağlığı Merkezleri ile kamu sağlık kurumlarında kanser taramaları çerçevesinde 2019 yılında:

2994
Rahim Ağzı
Kanseri tarama
numunesi
sayısı

16
Rahim Ağzı Kanseri
taramasında ilçeler
arası sıralamada
(hedef nüfusa göre)
16. sırada

2588
Kolorektal
Kanseri
(GGK) tarama
numunesi sayısı

15
Kolorektal Kanseri
(GGK) taramasında
ilçeler arası
sıralamada (hedef
nüfusa göre)
15. sırada

- Bebeklerin hayatta kalma oranı :%99, %1 ölüm hızı. Türkiye genelinde %56 oranında ölüm gerilemiştir.
- Çocukların hayatta kalma oranı (5 yaş altı): %99, %1 çocuk ölme oranı
- Adölesan kadınlarda doğurganlık ve annelik: %99,9 17 yaş altı
- İlk Doğumda Anne Yaşı (ortalama ve medyan): 30-34 yaş arası

Kaynak: Sarıyer Kaymakamlığı 2019 Brifing Raporu

Spor

Sarıyer'de 1920'de kurulan Sarıyer Gençler Cemiyeti, 1932'de kurulan Sarıyer Gençler Mahfili ve Sarıyer Gençlik Kulübü, Sarıyerli gençlerin spor yapmalarına olanak sağlayan kuruluşların başında gelir.

Futbol, voleybol, boks, binicilik gibi branşlarda sporcuların yetişmesine katkıda bulunan bu kuruluşlar aynı zamanda yağlı güreş karşılaşmaları ve bisiklet yarışları da düzenlemektedir.

Sarıyer'de bulunan Ayazağa, Yeniköy, Sarıyer Belediyespor, Ferahevler, Bahçeköy, Pınar, İstinye, Reşitpaşa, Kireçburnu, Maden, Rumelikavağı, Kilyos, Çayırbaşı, Büyükdere, Gümüşdere, Zekeriyaköy, Yeni Mahalle, Rumeli Hisarı, Boyacıköy, Maden, Fatih Sultan Mehmet, Emirgan, Çayırbaşı Özkan, 1863 Boğaziçi, Ayazağa Esen, Uskumruköy gibi takımlar amatör futbol liglerinde mücadele etmektedirler.





Sarıyer Spor Kulübü

1940 yılında kurulan Sarıyer Spor Kulübü (SSK), futbol, voleybol ve boks dallarında faaliyet göstermektedir. 1920'de kurulan Sarıyer Gençler Cemiyeti, 1932'de kurulan Sarıyer Gençler Mahfili ve Sarıyer Gençlik Kulübü'nden sonra kurulan Sarıyer Spor Kulübü semtin en eski ve ünlü kulübüdür. 1982-1994 ve 1996-1997 yılları arasında Süper Lig'de oynayan Sarıyer Spor Kulübü, bu yıllar boyunca başarılı sonuçlar elde ederek İstanbul'un dört büyük takımı arasında yer aldı. 1991-1992 sezonunda Balkan Kupası'nda Romanya'yı yenerek, kupayı kazanan ikinci Türk takımı oldu. Bugün Türkiye 2. Ligi'nde mücadele etmekte olan Sarıyer Spor Kulübü iç saha maçlarını Sarıyer Yusuf Ziya Öniş Stadı'nda oynamaktadır.



Sarıyer Belediyespor Kulübü

1990 yılında kurulan Sarıyer Belediyespor Kulübü; futbol, kız futbol, basketbol, voleybol, tekvando, karate, judo ve atletizm olmak üzere sekiz farklı branşta mücadele etmekte. Sarıyer Belediyespor, futbolda U11, U14, U16, U17, U19 liglerinde oynayan 89 lisanslı sporcu ile Kız Futbol Takımı 3. Lig'de 30 lisanslı sporcu ile temsil edilmekte. Basketbolda amatör branşta 40 lisanslı sporcu ile mücadele eden takım voleybolda 70 lisanslı sporcu ile 2. Lig, Genç Takım, Yıldız Takım, Küçük A ve Küçük B olmak üzere beş ligde yer almakta. 20 lisanslı sporcu ile tekvando, 120 lisanslı sporcu ile karatede ve 25 lisanslı sporcu ile Türkiye genelinde yarışan kulüp, 22 eğitmeni ile hizmet vermeye devam etmektedir.



Lisanslı ve Faal Sporcu Sayıları

KIZ	ERKEK	DURUM	TOPLAM
11.062	18.771	GENEL	29.883
2.111	2.788	AKTİF	4.899
18	24	ENGELLİ	42

İlçe Tesis Sayısı ve Kullanım Amacına Göre Ayrımları

STADYUM SAYISI	2
STAT SAYISI	8
SEMT SAHASI	3
HALI SAHA	15
KAPALI SPOR SALONU	14
SPOR KOMPLEKSİ	3
TENİS KORTU (TESİS İÇİNDE BİRDEN FAZLA OLAN KORT SAYISI DÂHİL DEĞİL)	7
YÜZME HAVUZU	11
BİNİCİLİK TESİSİ	3
KAMP ALANI	2
OKUL SPOR SALONU	9
BASKETBOL - VOLEYBOL ALANI	14

Spor Kulübü Sayıları

FAAL	77
KAPALI	42
TOPLAM	119

Kaynak: İlçe Spor Müdürlüğü, 2020

Ulaşım

Boğaziçi'nde olduğu gibi Sarıyer'de de ulaşımın iki büyük taşıyıcısı deniz ve kara yolları toplu taşımanın yükünü üstlenir. Deniz yolu ulaşımının vapur ve deniz motorları ile yapıldığı Sarıyer'de kara yolu ulaşımı otobüs, minibüs, taksi ve metro ile sağlanmaktadır.

Osmanlı döneminde ulaşımın deniz yolu ile yapıldığı Sarıyer'de, kara yolu ile ulaşım Cumhuriyet döneminde başlamıştır. 1940'lı yıllarda toplu taşıma araçlarının seferleri ile şehir merkezine ulaşım kolaylaşmıştır. Kilyos'a bağlanan 3. köprü 2016 yılında hizmete açılmıştır.



İstanbul Şehir Hatları

- > Boğaz'dan Geliş – Boğaz'a Gidiş Eminönü, Beşiktaş, Ortaköy, Üsküdar, Kuzguncuk, Beylerbeyi, Arnavutköy, Bebek, Kandilli, Küçüksu, Anadoluhisarı, Kanlıca, Emirgan, İstinye, Çubuklu, Paşabahçe, Beykoz, Sarıyer, Rumeli Kavağı, Anadolu Kavağı.
- > Sarıyer – Rumeli Kavağı, Sarıyer - Anadolu Kavağı-İstinye-Çengelköy, İstinye-Küçüksu
- > İstinye-Çubuklu arabalı vapur
- > Kısa Boğaz Turu: Eminönü - Üsküdar - Ortaköy
- > Uzun Boğaz Turu: Eminönü-Beşiktaş - Üsküdar-Kanlıca-Sarıyer-Rumelikavağı-Anadolukavağı
- > Büyükdere: Rumeli Kavağı-Sarıyer -Büyükdere- İstinye- Emirgan - Arnavutköy - Beşiktaş - Eminönü

Deniz Motorları

- > Yeniköy-Beykoz
- > İstinye-Paşabahçe (Beyden) Deniz Ulaşım Hizmetleri

Raylı Sistemler Metro İstanbul

- > M2 Yenikapı - Hacıosman Metro Hattı
İstasyonlar: Yenikapı, Vezneciler, Haliç, Şişhane, Taksim, Osmanbey, Şişli / Mecidiyeköy, Gayrettepe, Levent, 4. Levent, Sanayi, İTÜ Ayazağa, Atatürk Oto Sanayi, Darüşşafaka, Hacıosman.
- > M6 Levent - Hisarüstü / Boğaziçi Üniversitesi İstasyonlar: Levent, Nispetiye, Etiler, Hisarüstü / Boğaziçi Üniversitesi.

Otobüs-Minibüs Hatları ve Taksi Durakları

- > İlçe içerisinde metro ulaşım akslarına, ilçe dışında da birçok noktaya ulaşımın sağlandığı 65 otobüs, 19 minibüs hattı bulunmaktadır. Ayrıca ilçe genelinde UKOME kararlı 29 taksi durağı görev yapmaktadır.

Kaynak: Sarıyer Belediyesi

Kentsel Altyapı ve Kamusal Mekanlar

Aşağıda İBB Beyaz Masa'ya Ocak-Kasım 2020 tarihleri arasında gelen başvuru dağılımları yer almaktadır.

İstanbul Büyükşehir Belediyesi'nde kentsel altyapı ve üstyapı alanıyla ilgili hizmet veren 7 müdürlük bulunmaktadır.

İLİŞKİLİ OLDUĞU BİRİM	BAŞVURU SAYISI
AVRUPA YAKASI YOL BAKIM VE ONARIM MÜDÜRLÜĞÜ	1.127
İSKİ GENEL MÜDÜRLÜĞÜ	908
ALTYAPI KOORDİNASYON MÜDÜRLÜĞÜ	137
ALTYAPI HİZMETLERİ MÜDÜRLÜĞÜ	71
ALTYAPI PROJELER MÜDÜRLÜĞÜ	11
YAPI İŞLERİ MÜDÜRLÜĞÜ	7
ÜSTYAPI PROJELER MÜDÜRLÜĞÜ	2
GENEL TOPLAM	2.263

Pandemi döneminde kısıtlamalar ile birlikte Altyapı – Üstyapı konuları ile ilgili başvuru sayısı azalmıştır.

Kaynak: İstanbul Büyükşehir Belediyesi

Sarıyer İlçesi Aylara Göre Alt Yapı ve Üst Yapı Konuları ile İlgili Başvuru Sayıları Grafiği

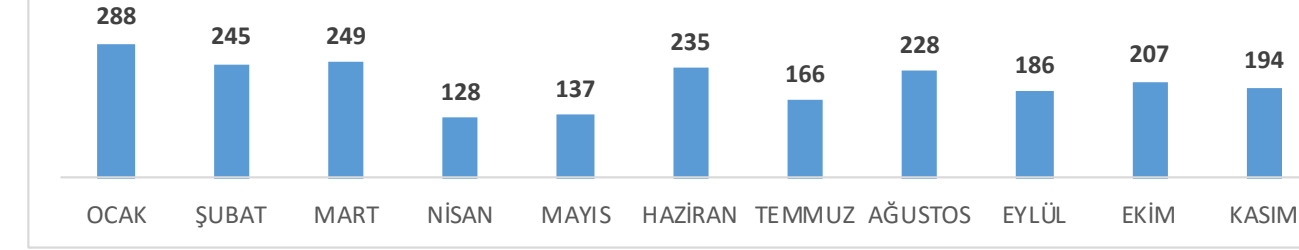

KONU	BAŞVURU SAYISI
ASFALT-KALDIRIM-DUBA	599
BAKIM ONARIM ASFALT	480
KAZI	203
ASFALT PROBLEMİ	196
BACA YÜKSELTME VE ASFALTAMA	117
DERE ISLAHI	74
KANAL ARIZA	55
YOL /KAVŞAK /MEYDAN /DİĞER	44
DUBA PROBLEMİ	36
KAZI DENETİMİ	30

BAŞVURU MAHALLESİ	BAŞVURU SAYISI	BAŞVURU MAHALLESİ	BAŞVURU SAYISI
AYAZAĞA	182	ÇAYIRBAŞI	36
SARIYER MERKEZ	142	KİREÇBURNU	36
ZEKERİYAKÖY	128	PINAR	34
İSTİNYE	123	REŞİTPAŞA	34
RUMELİHISARI	115	GÜMÜŞDERE	32
MADEN	97	RUMELİFENERİ	30
TARABYA	94	ÇAMLITEPE	28
BÜYÜKDERE	90	KUMKÖY (KİLYOS)	27
MASLAK	84	HUZUR	26
YENİKÖY	78	BAHÇEKÖY MERKEZ	19
BALTALIMANI	65	KAZIM KARABEKİR PAŞA	18
PTT EVLERİ	58	RUMELİKAVAĞI	17
EMİRGAN	57	GARİPÇE	16
CUMHURİYET	49	POLİGON	15
FATİH SULTAN MEHMET	40	KOCATAŞ	12
YENİ	40	DEMİRCİKÖY	11
DARÜŞŞAFAKA	40	BAHÇEKÖY KEMER	8
USKUMRUKÖY	37	KISIRKAYA	5
FERAHEVLER	36		

Kentsel Altyapı – Üstyapı başvurusu yapan vatandaşlarımızın %83'ü erkektir.

Asfalt, kaldırım ve dubaların bakım onarımı, kazı çalışmaları sonrası yol bozukluklarının giderilmesi, kazı çalışmalarının denetlenmesi, dere ıslah çalışmaları, kavşak ve meydan düzenlemeleri farklı müdürlükler tarafından çözüme kavuşmaktadır.

Kaynak: İstanbul Büyükşehir Belediyesi

İGDAŞ Abonelik Bilgisi

DOĞALGAZ TÜKETİM MİKTARI					
İlçe	2015	2016	2017	2018	2019
SARIYER	184.647.704	197.803.870	220.129.541	213.166.985	185.898.510

Kaynak: İBB Veri Portalı

SARIYER İLÇESİ MAHALLE BAZLI ABONE VE GAZ KULLANICI SAYILARI RAPORU	2016 yılı öncesi toplamı													
	2016		2017		2018		2019		2020		GENEL TOPLAM			
	Abone Sayısı - BBS	Gaz Kullanıcı Sayısı - BBS	Abone Sayısı - BBS	Gaz Kullanıcı Sayısı - BBS	Abone Sayısı - BBS	Gaz Kullanıcı Sayısı - BBS	Abone Sayısı - BBS	Gaz Kullanıcı Sayısı - BBS	Abone Sayısı - BBS	Gaz Kullanıcı Sayısı - BBS	Abone Sayısı - BBS	Gaz Kullanıcı Sayısı - BBS		
AYAZAĞA	12.406	11.954	429	347	516	516	2.231	1.835	129	565	135	157	15.846	15.374
BAHÇEKÖY MERKEZ	1.646	1.625	29	27	15	15	15	18	4	7	4	5	1.713	1.697
BAHÇEKÖY YENİ	1.798	1.760	33	32	20	22	14	12	20	23	24	26	1.909	1.875
BALTA LİMANI	1.548	1.462	49	55	70	44	47	48	68	65	50	53	1.832	1.727
BÜYÜKDERE	4.430	4.257	51	54	47	47	34	42	32	41	25	24	4.619	4.465
CUMHURİYET	3.999	3.929	49	56	56	51	51	53	40	51	34	35	4.229	4.175
ÇAMLITEPE	1.520	1.421	67	78	354	99	56	327	40	56	52	50	2.089	2.031
ÇAYIRBAŞI	1.752	1.678	27	31	24	24	23	30	39	35	14	26	1.879	1.824
DARUŞŞAFKA	5.179	5.103	13	12	31	32	275	154	6	131	15	11	5.519	5.443
DEMİRCİKÖY	1.203	1.089	45	58	31	45	7	22	5	9	3	18	1.294	1.241
EMİRGAN	4.561	4.394	45	49	32	43	28	35	31	28	19	23	4.716	4.572
FATİH SULTAN MEHMET	4.138	4.049	321	314	198	214	153	152	196	125	134	134	5.132	5.059
FERAHEVLER	5.614	5.353	112	117	307	169	85	234	163	194	236	90	6.517	6.157
GARİPÇE	114	113	4	3	5	5	6	6	9	8	3	4	141	139
GÜMÜŞDERE	1.088	1.061	34	37	44	33	28	32	38	26	32	40	1.264	1.229
HUZUR	5.335	4.340	2.585	19	747	1.898	18	1.212	325	262	21	320	9.031	8.051
İSTİNYE	7.180	7.014	51	59	72	73	54	49	40	52	26	34	7.423	7.281
KAZIM KARABEKİR PAŞA	2.626	2.503	76	79	78	85	76	101	53	63	39	39	2.948	2.870
KEMER	1.111	1.088	22	22	10	11	5	10	15	15	7	8	1.170	1.154
KISIRKAYA	128	126	7	9	8	5	8	11	8	7	6	6	165	164
KILYOS	2.526	2.422	74	80	40	57	37	40	38	58	37	40	2.752	2.697
KİREÇBURNU	3.075	3.000	24	29	23	26	37	26	19	33	54	54	3.232	3.168
KOÇATAŞ	1.168	1.115	43	43	37	47	28	28	26	39	34	31	1.336	1.303
MADEN	4.846	4.422	196	180	212	217	220	247	195	199	330	253	5.999	5.518
MASLAK	20.474	10.284	206	8.661	76	516	77	200	64	60	146	183	21.043	19.904
MERKEZ SARIYER	5.189	5.006	52	59	41	60	63	55	74	84	25	36	5.444	5.300
ORMAN	5	5			10	5				5			15	15
PINAR	4.330	4.107	93	104	93	99	65	77	61	59	53	56	4.695	4.602
POLİGON	3.241	3.136	30	28	21	26	11	15	12	14	7	9	3.322	3.228
PTT EVLERİ	1.666	1.635	23	27	64	26	21	52	17	24	10	13	1.801	1.777
REŞİTPAŞA	9.730	9.441	252	271	241	248	144	98	53	107	109	46	10.529	10.211
RUMELİ FENERİ	1.918	1.790	24	37	21	26	44	60	18	32	10	23	2.035	1.968
RUMELİ HİSARI	4.959	4.847	47	56	19	34	34	29	19	26	21	25	5.099	5.017
RUMELİ KAVAĞI	1.216	1.176	27	32	36	34	32	25	27	39	13	15	1.361	1.321
TARABYA	9.227	8.802	49	69	59	55	58	71	57	73	192	195	9.633	9.265
USKUMRUKÖY	6.148	5.373	190	351	103	149	161	91	104	157	125	203	6.831	6.324
YENİ MAHALLE	1.304	1.236	26	30	24	35	17	12	9	19	6	8	1.386	1.340
YENİKÖY	7.829	7.634	60	68	44	63	35	35	39	39	29	37	8.036	7.876
ZEKERİYAKÖY	11.243	10.600	1.277	550	479	331	190	937	228	214	996	871	14.413	13.503
TOPLAM	167.470	150.350	6.742	12.133	4.299	5.485	4.488	6.481	2.322	3.115	3.067	3.201	188.388	180.765

Kaynak: İGDAŞ

Sarıyer İlçesi Rüzgar ve Güneş Enerjisine Dayalı Elektrik Üretim Tesisleri

RÜZGAR VE GÜNEŞ ENERJİSİNE DAYALI ELEKTRİK ÜRETİM TESİSLERİ			
Tesis Tipi	Tesis Adı	Yeri	Kurulu Güç(kW)
RES	Kilyos Sarıtepe kampüsü Rüzgar Santrali	Gümüşdere	900
RES	Hikmet Okumuş	Rumelifeneri	1000
RES	Necati Bakırcı	Rumelifeneri	1000
RES	Nuri Okumuş	Rumelifeneri	1000
GES-ÇATI	Hüseyin Kalkavan Lisesi 10 kw GES	Merkez	265
GES-ÇATI	Sarıyer Belediye Başkanlığı	Pınar	325
GES-ARAZI	Kamer Parmaksız 5 kw GES	Kumköy	500

Kaynakça: Enerji ve Tabii Kaynaklar Bakanlığı Enerji İşleri Genel Müdürlüğü Yıl:2020

İlçe İtfaiye Bilgileri

Sarıyer İlçesi sınırlarında, İstinye Bölge İtfaiye Grup Amirliği, buna bağlı olarak Haciosman İstasyonu ile Sarıyer Bölge İtfaiye Grup Amirliği, buna bağlı olarak Maden, Yavuz Sultan Selim İstasyonu ve Rumelifeneri Gönüllü İstasyonu olmak üzere;

- 2 Bölge İtfaiye Grup Amirliği
- 3 İtfaiye İstasyonu
- 1 Gönüllü İtfaiye İstasyonu yer almaktadır.

İstasyon Adı	Personel Sayısı	Araç Sayısı
İstinye Grup Amirliği	53	7
Haciosman İtfaiye İstasyonu	9	2
Sarıyer Grup Amirliği	48	8
Maden İtfaiye İstasyonu	15	4
Yavuz Sultan Selim İtfaiye İstasyonu	12	2
Rumeli Feneri Mahallesi Gönüllü İtfaiye İstasyonu	13	1
Toplam	150	24

Kaynak: İstanbul İtfaiyesi Sarıyer 2020 Verileri

SARIYER İLÇESİ İSTATİSTİK BİLGİLERİ					
İlçe	Olay Tarihi Yılı	2019		2020	
	İtfai Konusu	Ortalama Varış Süresi-İtfai Olay	İtfai Olay Sayısı	Ortalama Varış Süresi-İtfai Olay	İtfai Olay Sayısı
SARIYER	Hayvan Kurtarma	05:22	608	05:12	481
	Refakat(Ücretsiz)	00:00	472	00:00	309
	Eğitim, Tatbikat	06:03	89	04:26	23
	Tehlike Arzeden Haller	05:36	89	05:31	66
	Asılsız İhbar	06:26	88	05:43	52
	Çöp Yangını	05:02	81	04:58	52
	Elektrik Yangını	05:06	79	05:45	61
	İnsan Kurtarma	05:44	58	05:03	36
	Konut	06:21	56	05:57	22
	Yangın Zannı	06:06	54	05:22	39
	Trafik Kazası	06:43	53	06:03	37
	Araç Yangını	06:31	48	05:02	32
	Tedbir(Ücretsiz)	00:00	44	00:00	23
	Ot Yangını	05:59	40	07:12	29
	İşyeri	05:19	28	05:49	17
	Tedbir(Ücretli)	00:00	27	00:00	10
	Baca Yangını	05:18	20	05:37	13
	Çatı Yangını	06:32	15	06:00	3
	Bayrak Asması	00:00	14	00:00	10
	Ocakta Yemek	05:50	12	06:20	6
	Baraka Yangını	06:30	8	05:40	3
	Diğer	05:45	8	06:48	5
	Su Tahliyesi(Ücretsiz)	06:34	7	05:54	10
	Fundalık Yangını	07:20	6	10:15	4
	Yol Yıkama	05:24	5	07:00	1
	Orman Yangını	05:00	3	08:26	7
	Hurdalık Yangını	05:00	3	06:30	2
	Kamu Binaları	07:30	2	12:00	1
	Su Tahliyesi(Ücretli)	00:00	2		
	Doğalgaz	04:00	1		
	Ahır/Samanlık	06:00	1	07:00	1
	Çadır Yangını			04:00	1
Kömürlük			32:00:00	1	
Toplam		0:04:56	2.021	0:06:18	1.357

Kaynak: İstanbul İtfaiyesi Sarıyer 2020 Verileri

Olası İstanbul Depremine Yönelik Sarıyer Verileri

Sarıyer Olası Deprem Kayıp Tahminleri Kitapçığı
(İBB Deprem Risk Yönetimi ve Kentsel İyileştirme Daire Başkanlığı Deprem ve Zemin İnceleme Müdürlüğü - Boğaziçi Üniversitesi Kandilli Rasathanesi ve Deprem Araştırma Enstitüsü Deprem Mühendisliği Ana Bilim Dalı - Haziran 2020 Raporu)

Sarıyer İlçesi Yapım Yılına Göre Bina Dağılımları		
1980 Öncesi	11898	24%
1980-2000 arası	21170	43%
2000 sonrası	16323	33%
Toplam	49391	100%

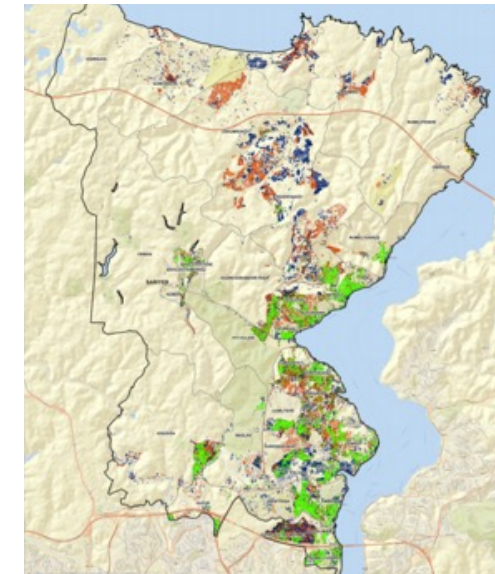

Sarıyer İlçesi Yapım Yılına Göre Bina Dağılımları

- 1980 yılı öncesi binalar
- 1980-2000 yılları arası binalar
- 2000 yılı sonrası binalar

Kaynak: Sarıyer Olası Deprem Kayıp Tahminleri Kitapçığı 2020

Yapım Türlerine Göre Bina Dağılımları		
BETONARME	41.150	%83.31
YIĞMA	7.766	%15.72
ÇELİK	19	%0.04
PREFABRİK	29	%0.06
TÜNEL KALIP	57	%0.12
AHŞAP	370	%0.75



Sarıyer İlçesi Yapım Türlerine Göre Bina Dağılımları

- Ahşap Binalar
- Betonarme Binalar
- Çelik Binalar
- Tünel Kalıp Binalar
- Prefabrik Binalar
- Yığma Binalar

Kaynak: Sarıyer Olası Deprem Kayıp Tahminleri Kitapçığı 2020

Kat Sayısına Göre Bina Dağılımları		
1-4 ARASI KATLI BİNALAR	44.866	%90.84
5-8 ARASI KATLI BİNALAR	4.331	%8.77
9-19 ARASI KATLI BİNALAR	194	%0.39

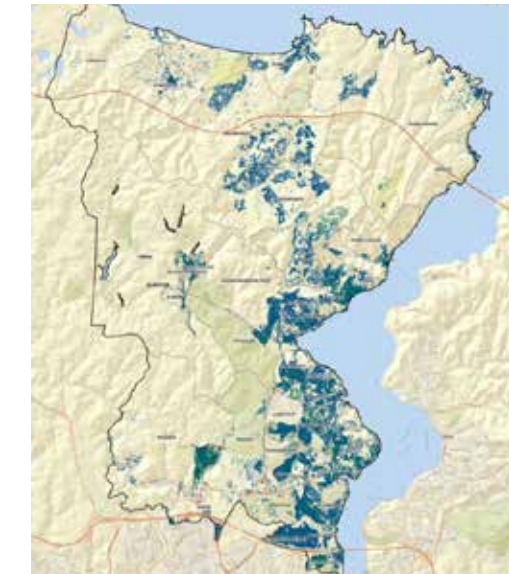

Sarıyer İlçesi Kat Sayısına Göre Bina Dağılımları

- Kat Sayısı 1-4 Arası Binalar
- Kat Sayısı 5-8 Arası Binalar
- Kat Sayısı 9-19 Arası Binalar

Kaynak: Sarıyer Olası Deprem Kayıp Tahminleri Kitapçığı 2020

Mw=7.5 Senaryo Depremi İçin Sarıyer İlçesi Mahalle Bazlı Bina Hasar Tahminleri				
	ÇOK AĞIR HASARLI	AĞIR HASARLI	ORTA HASARLI	HAFİF HASARLI
AYAZAĞA	5	23	152	448
BAHÇEKÖY MERKEZ	0	1	11	39
BAHÇEKÖY YENİ	0	1	13	47
BALTALIMANI	3	12	74	187
BÜYÜKDERE	7	22	123	298
CUMHURİYET	2	10	66	200
ÇAMLITEPE	1	4	27	97
ÇAYIRBAŞI	12	27	98	166
DARÜŞŞAFAKA	1	3	15	48
DEMİRCİ	1	3	31	92
EMİRGAN	1	3	39	130
FATİH SULTAN MEHMET	3	19	153	434
FERAHEVLER	1	6	55	203
GARİPÇE	0	1	6	19
GÜMÜŞDERE	1	5	37	107
HUZUR	1	4	26	94
İSTİNYE	11	30	141	284
KAZIM KARABEKİR PAŞA	2	10	75	217
KEMER	0	1	12	40
KISIRKAYA	0	2	27	98
KİREÇBURNU	1	2	12	31
KOCATAŞ	1	6	46	134
KUMKÖY	1	6	57	173
MADEN	4	14	111	310
MASLAK	1	6	45	124
MERKEZ	15	39	179	380
ORMAN	0	0	0	0
PINAR	2	9	59	192
POLİGON	1	3	28	91
PTT EVLERİ	4	9	53	111
REŞİTPAŞA	4	18	125	384
RUMELİ HİSARI	3	11	77	223
RUMELİ KAVAĞI	3	9	56	135
RUMELİFENERİ	1	3	28	89
TARABYA	0	4	51	205
USKUMRUKÖY	1	12	123	364
YENİ	5	11	60	136
YENİKÖY	2	10	92	287
ZEKERİYAKÖY	1	8	103	360
TOPLAM	102	367	2.486	6.977

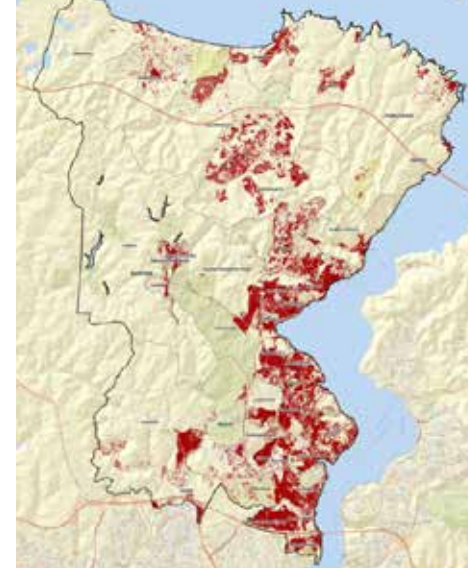

Sarıyer İlçesi Bina Dağılımları

■ Binalar

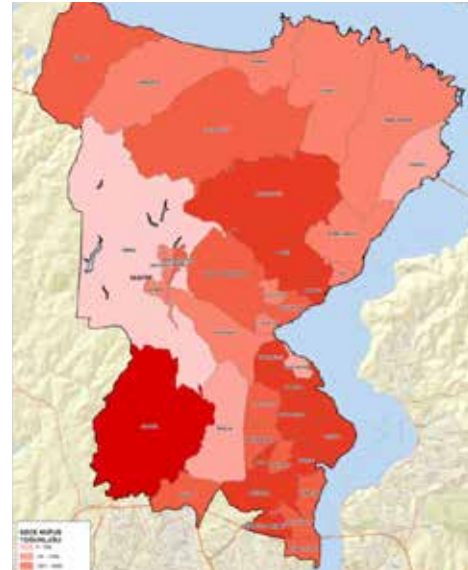

Sarıyer İlçesi Gece Nüfus Yoğunluğu Dağılımı

■ 0-100
■ 101-1000
■ 1001-5000
■ 5001-10000
■ 10001-20000
■ 20001-34000

Kaynak: Sarıyer Olası Deprem Kayıp Tahminleri Kitapçığı 2020

Mw=7.5 Senaryo Depremi İçin Sarıyer İlçesi Mahalle Bazlı Can Kaybı-Yaralanma Tahminleri				
Can Kaybı-Yaralanma Tahminleri	CAN KAYBI SAYISI	AĞIR YARALI SAYISI	HASTANEDE TEDAVİ EDİLEN	HAFİF YARALI SAYISI
AYAZAĞA	2	1	13	33
BAHÇEKÖY MERKEZ	0	0	0	2
BAHÇEKÖY YENİ	0	0	0	1
BALTALIMANI	0	0	3	8
BÜYÜKDERE	2	1	7	17
CUMHURİYET	0	0	3	10
ÇAMLITEPE	0	0	1	5
ÇAYIRBAŞI	5	3	15	28
DARÜŞŞAFAKA	0	0	1	3
DEMİRCİ	0	0	0	0
EMİRGAN	0	0	0	1
FATİH SULTAN MEHMET	0	0	4	14
FERAHEVLER	0	0	1	5
GARİPÇE	0	0	0	0
GÜMÜŞDERE	0	0	0	0
HUZUR	0	0	1	3
İSTİNYE	8	5	23	44
KAZIM KARABEKİR PAŞA	0	0	2	8
KEMER	0	0	0	0
KISIRKAYA	0	0	0	1
KİREÇBURNU	0	0	0	0
KOCATAŞ	0	0	1	4
KUMKÖY	0	0	0	0
MADEN	1	1	6	13
MASLAK	1	1	6	15
MERKEZ	8	5	25	47
ORMAN	0	0	0	0
PINAR	1	1	4	10
POLİGON	0	0	0	3
PTT EVLERİ	2	1	7	14
REŞİTPAŞA	1	1	6	18
RUMELİ HİSARI	0	0	3	8
RUMELİ KAVAĞI	0	0	2	6
RUMELİFENERİ	0	0	0	0
TARABYA	0	0	0	1
USKUMRUKÖY	0	0	0	0
YENİ	2	1	5	11
YENİKÖY	0	0	2	8
ZEKERİYAKÖY	0	0	0	0
TOPLAM	33	21	141	341

Kaynak: Sarıyer Olası Deprem Kayıp Tahminleri Kitapçığı 2020

Mw=7.5 Senaryo Depremi İçin Sarıyer İlçesi Geçici Barınma İhtiyacı Mahalle Bazlı Değerleri	
MAHALLE ADI	GEÇİCİ BARINMA İHTİYACI HANE SAYISI
AYAZAĞA	714
BAHÇEKÖY MERKEZ	49
BAHÇEKÖY YENİ	62
BALTALIMANI	125
BÜYÜKDERE	295
CUMHURİYET	176
ÇAMLITEPE	83
ÇAYIRBAŞI	286
DARÜŞŞAFAKA	140
DEMİRCİ	34
EMİRGAN	87
FATİH SULTAN MEHMET	291
FERAHEVLER	150
GARİPÇE	7
GÜMÜŞDERE	54
HUZUR	124
İSTİNYE	592
KAZIM KARABEKİR PAŞA	158
KEMER	34
KISIRKAYA	28
KİREÇBURNU	38
KOCATAŞ	80
KUMKÖY	83
MADEN	268
MASLAK	26
MERKEZ	546
ORMAN	0
PINAR	195
POLİGON	98
PTT EVLERİ	175
REŞİTPAŞA	307
RUMELİ HİSARI	195
RUMELİ KAVAĞI	119
RUMELİFENERİ	42
TARABYA	145
USKUMRUKÖY	184
YENİ	145
YENİKÖY	250
ZEKERİYAKÖY	231
TOPLAM	6.616

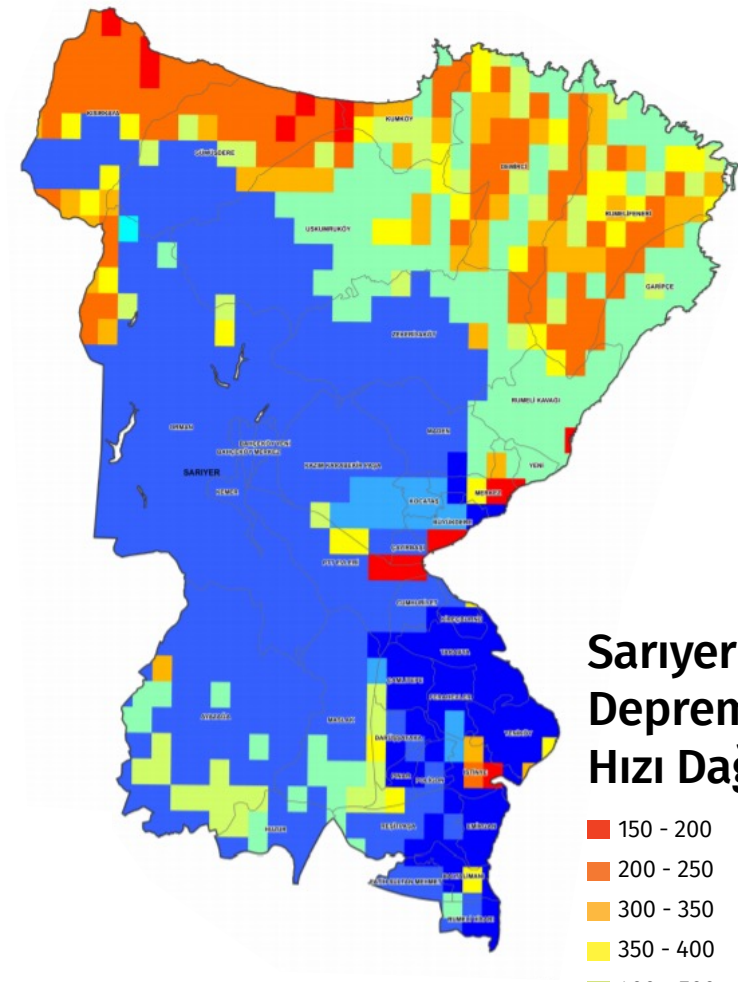

Sarıyer İlçesi Deprem İvme Hızı Dağılımı

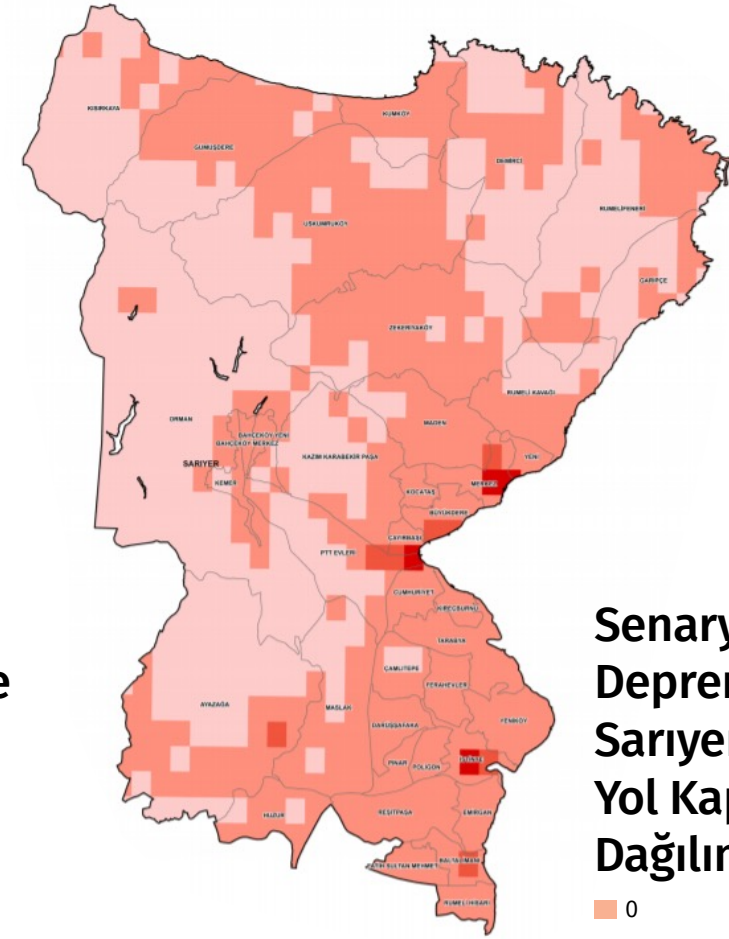

Senaryo Depremi İçin Sarıyer İlçesi Yol Kapanma Dağılım Haritası

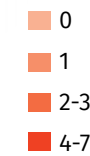

Kaynak: Sarıyer Olası Deprem Kayıp Tahminleri Kitapçığı 2020

Deprem- Doğalgaz Hattı Tamir İhtiyacı

İGDAŞ Abone Sayısı	
İLÇE	ABONE SAYI
Sarıyer	122.376

Kaynak: İBB Veri Portalı

Doğalgaz Tüketim Miktarı

İlçe	2015	2016	2017	2018	2019
SARIYER	184.647.704	197.803.870	220.129.541	213.166.985	185.898.510

Kaynak: İBB Veri Portalı

ALTYAPI ENVANTERİ	Uzunluk (m)
İGDAŞ Doğal gaz Boru Hattı	718.108

Sarıyer İlçesi İGDAŞ Doğalgaz Boru Hattı Dağılımları

— İGDAŞ Doğalgaz Boru Hattı



Kaynak: Sarıyer Olası Deprem Kayıp Tahminleri Kitapçığı 2020

Mw=7.5 Senaryo Depremi İçin Sarıyer İlçesi Mahalle Bazlı Altyapı Hasarı Tahminleri	
MAHALLE ADI	DOĞALGAZ BORU HASARI (nokta)
AYAZAĞA	1
BAHÇEKÖY MERKEZ	0
BAHÇEKÖY YENİ	0
BALTALIMANI	0
BÜYÜKDERE	0
CUMHURİYET	0
ÇAMLITEPE	0
ÇAYIRBAŞI	0
DARÜŞŞAFAKA	0
DEMİRCİ	0
EMİRGAN	0
FATİH SULTAN MEHMET	0
FERAHEVLER	0
GARİPÇE	0
GÜMÜŞDERE	0
HUZUR	0
İSTİNYE	0
KAZIM KARABEKİR PAŞA	0
KEMER	0
KISIRKAYA	0
KİREÇBURNU	0
KOCATAŞ	0
KUMKÖY	0
MADEN	0
MASLAK	0
MERKEZ	1
ORMAN	0
PINAR	0
POLİGON	0
PTT EVLERİ	0
REŞİTPAŞA	1
RUMELİ HİSARİ	0
RUMELİ KAVAĞI	0
RUMELİFENERİ	0
TARABYA	0
USKUMRUKÖY	1
YENİ	0
YENİKÖY	0
ZEKERİYAKÖY	1
TOPLAM	5

Kaynak: Sarıyer Olası Deprem Kayıp Tahminleri Kitapçığı 2020

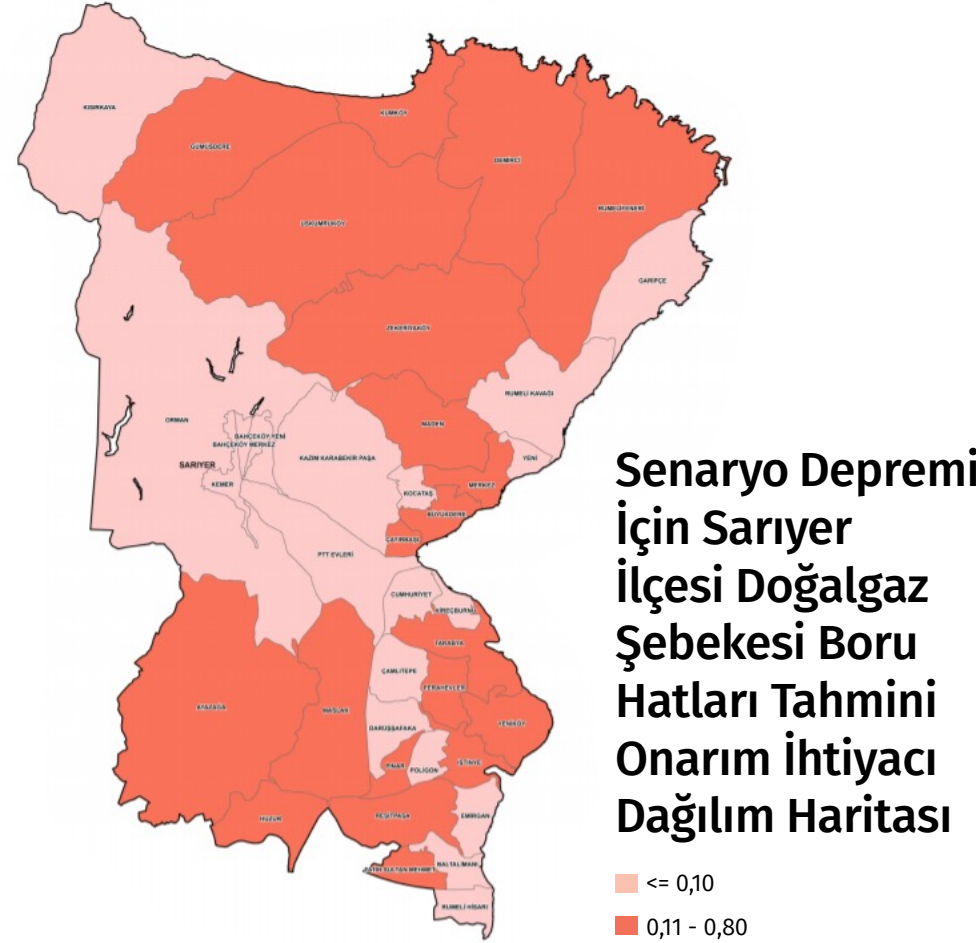

Kaynak: Sarıyer Olası Deprem Kayıp Tahminleri Kitapçığı 2020

Deprem- İSKİ Boruhattı Tamir İhtiyacı

İSKİ Sarıyer İlçesi Abonman Sayısı	
2020	150.758

Kaynak: İSKİ Genel Müdürlüğü Planlama ve Yatırım Dairesi Başkanlığı, 2020

Sarıyer İlçesi Su Tüketim Miktarı (m³)

2020		
İLCE ADI	MAHALLE ADI	TUKETİM M3
SARIYER	AYAZAĞA MAH.	2.259.353
	BAHÇEKÖY MERKEZ MAH.	188.504
	BAHÇEKÖY YENİ MAH.	234.750
	BALTALIMANI MAH	320.754
	BÜYÜKDERE MAH	566.907
	CUMHURİYET MAH	550.217
	DARÜŞŞAFAKA MAH	735.805
	DEMİRCİKÖY MAH	186.234
	EMİRGAN MAH	654.034
	FATİH SULTAN MEHMET MAH.	755.813
	FERAHEVLER MAH	892.118
	GARİPÇE MAH	119.997
	GÜMÜŞDERE MAH	169.355
	HUZUR MAH.	824.132
	KAZIM KARABEKİR PAŞA MAH	416.281
	KEMER MAH.	148.151
	KISIRKAYA MAH	80.801
	KOCATAŞ MAH	182.526
	KUMKÖY MAH	364.204
	KİREÇBURNU MAH	399.223
	MADEN MAH	781.831
	MASLAK MAH.	1.315.876
	MERKEZ MAH	649.207
	PINAR MAH	713.714
	POLİGON MAH	1.422.056
	PTT EVLERİ MAH	232.186
	REŞİTPAŞA MAH	883.705
	RUMELİ FENERİ MAH	201.491
	RUMELİ HİSARİ MAH	646.374
	RUMELİ KAVAĞI MAH	207.541
	TARABYA MAH	1.243.042
	USKUMRUKÖY MAH	907.235
	YENİ MAH.	147.963
	YENİKÖY MAH	1.113.902
	ZEKERİYAKÖY MAH	1.611.724
	ÇAMLITEPE MAH[DERBENT MAH]	332.720
	ÇAYIRBAŞI MAH	265.620
	İSTİNYE MAH	1.034.906
		23.760.252

Kaynak: İSKİ Genel Müdürlüğü Planlama ve Yatırım Dairesi Başkanlığı, 2020

ALTYAPI ENVANTERİ	Uzunluk (m)
İSKİ İçme Suyu Boru Hattı	768.653
İSKİ Atık Su Boru Hattı	542.866

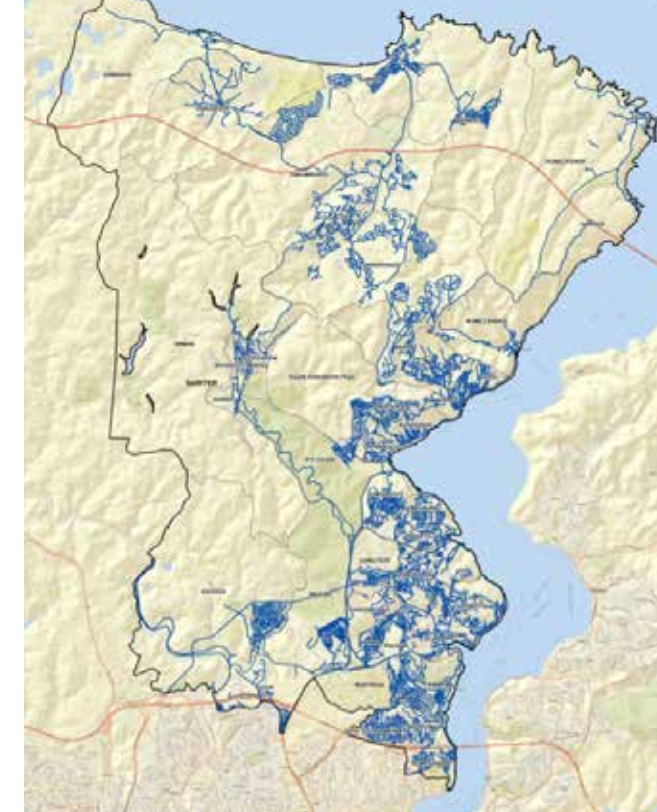

Sarıyer İlçesi İSKİ İçme Suyu Boru Hattı Dağılımları

— İSKİ İçme Suyu Boru Hattı

Kaynak: Sarıyer Olası Deprem Kayıp Tahminleri Kitapçığı 2020

Mw=7.5 Senaryo Depremi için Sarıyer İlçesi Mahalle Bazlı Altyapı Hasarı Tahminleri		
MAHALLE ADI	İÇME SUYU BORU HASARI (nokta)	ATIK SU BORU HASARI (nokta)
AYAZAĞA	1	1
BAHÇEKÖY MERKEZ	0	0
BAHÇEKÖY YENİ	0	0
BALTALIMANI	0	0
BÜYÜKDERE	0	0
CUMHURİYET	0	0
ÇAMLITEPE	0	0
ÇAYIRBAŞI	0	0
DARÜŞŞAFAKA	0	0
DEMİRCİ	0	0
EMİRGAN	0	0
FATİH SULTAN MEHMET	0	0
FERAHEVLER	0	0
GARİPÇE	0	0
GÜMÜŞDERE	0	0
HUZUR	0	1
İSTİNYE	1	1
KAZIM KARABEKİR PAŞA	0	0
KEMER	0	0
KISIRKAYA	0	0
KİREÇBURNU	0	0
KOCATAŞ	0	0
KUMKÖY	0	1
MADEN	0	1
MASLAK	1	1
MERKEZ	1	1
ORMAN	0	0
PINAR	0	0
POLİGON	0	0
PTT EVLERİ	0	0
REŞİTPAŞA	0	1
RUMELİ HİSARİ	0	0
RUMELİ KAVAĞI	0	0
RUMELİFENERİ	0	0
TARABYA	0	1
USKUMRUKÖY	1	0
YENİ	0	0
YENİKÖY	0	1
ZEKERİYAKÖY	1	1
TOPLAM	6	11

SARIYER İLÇESİ BARINMA ALANLARI						
Yer	Koordinat		Elektrik	Su	Altyapı	Ulaşım
İstanbul Üniversitesi Bahçeköy Orman Fakültesi	41.175800	28.990495	Mevcut	Mevcut	Mevcut	Mevcut
Maden Mah. Kurban Alanı	41.180180	29.047876	Mevcut	Mevcut	Mevcut	Mevcut
Bahçeköy yolu Cad. Mehmet Akif Ersoy Parkı	41.1004	29.0002	Mevcut	Mevcut	Mevcut	Mevcut

Tahliye Alanı İ.Ü. Bahçeköy Orman Fakültesi Yerleşkesi ile Maden Kesim Alanı

MAHALLE AFET GÖNÜLLÜSÜ SAYISI

- Zekeriyaköy Mah (30 kişi)
- Kireçburnu Mah. (35 kişi)
- Darüşşafaka Mah. (40 kişi)
- Huzur Mah. (15 kişi)
- Kısırkaya Mah. (15 kişi)
- Demirciköy Mah. (5 kişi)

Toplanma Alanları

Sarıyer ilçesinde 186 adet toplanma alanı bulunmaktadır.

SARIYER BELEDİYESİ MEVCUT AFİS KONTAYNERLERİN ADRES LİSTESİ					
MAHALLE	YER ADI	ADRES	KOORDİNAT BİLGİLERİ	AFİS NO	AFİS SAYISI
Rumeli Kavağı	Rumeli Kavağı Muhtarlık Binası	Kalyon Çıkmazı No:6 Rumeli Kavağı Sarıyer/İstanbul	41.181427,29.073465	366	1
Rumeli Feneri	Koç Üniversitesi	Rumelifeneri Mahallesi, Rumelifeneri Yolu, Sarıyer/İstanbul	41.207326,29.076234	344	1
Rumeli Feneri	Koç Üniversitesi	Rumelifeneri Mahallesi, Rumelifeneri Yolu, Sarıyer/İstanbul	41.206774,29.071831	112	1
Kireçburnu	Kireçburnu Mah. Muhtarlığı yanı	Kireçburnu, Araba Yolu Cd. Şeyh Edebalı Parkı 34457 Sarıyer/İstanbul	41.08317,29.02532	372	1
Darüşşafaka	Gazeteciler Sitesi	Darüşşafaka Mah. Sarıyer/İstanbul	41.123000,29.031439	111	1
Zekeriyaköy	Sarıyer Belediyesi El Sanatları Kursu yanı	Zekeriyaköy Mah. Zekeriyaköy Cad. Sarıyer/İstanbul	41.197328,29.028459	370	1
Bahçeköy	İ.Ü. Orman Fakültesi	Valide Sultan Cad. Bahçeköy Sarıyer/İstanbul	41.175800,28.990495	117	1
Ferahevler	Sarıyer Belediyesi Ferahevler Şantiye Alanı	Ferahevler, Fıstık Cami Sk., 34457 Sarıyer/İstanbul	41.123774,29.046391	116	1
Reşitpaşa	İTÜ Geliştirme Vakfı Özel Ekrem Elginkan Lisesi	Reşitpaşa Sarıyer/İstanbul	41.106822,29.035435	256	1
Fatih Sultan Mehmet	Pir Sultan Abdal Kültür Derneği Boğaziçi Cemevi	Fatih Sultan Mehmet Mah. Beyaz Sok. No:14 Sarıyer/İstanbul	41.093943,29.044078	124	1
Ayazağa	Sarıyer Belediyesi Rauf Denktaş Kültür Merkezi	Ayazağa Mah. Naci Canan Tuncer Sok. Sarıyer/İstanbul	41.116769,29.000879	266	1
Maslak	İl Jandarma Alay Komutanlığı	Maslak İl Jandarma Alay Komutanlığı Sarıyer/İstanbul	41.118719,29.0177066	460	1
Ayazağa	Milli Savunma Üniversitesi	Org. İzzettin Aksalur Cad. No:16 Konaklar Sarıyer/İstanbul	41.116769,29.000879	369	1

Kaynak: Sarıyer Belediyesi

Heyelan Riski Sarıyer Verileri

SICAKLIK

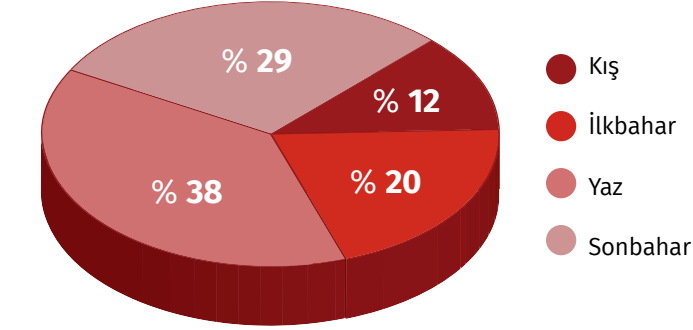

YAĞIŞ

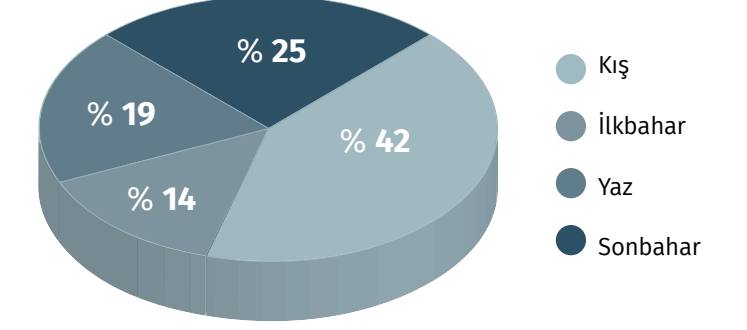

NEM

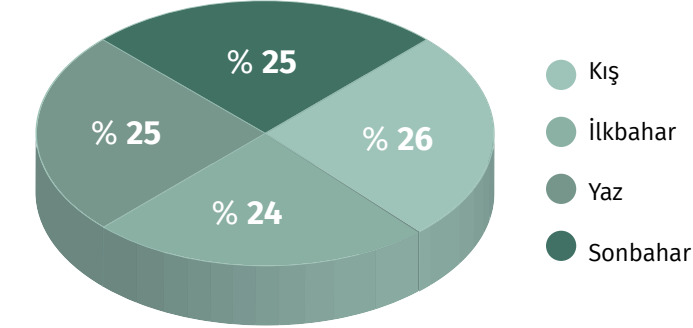

RÜZGAR

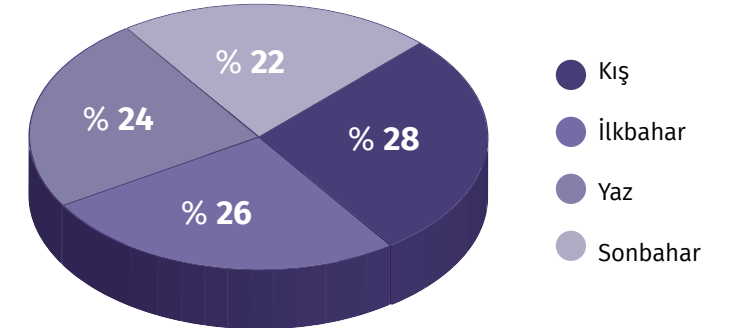

Eyüp, Kilyos, Sarıyer YSS Köprü İstasyonlarına Ait Mevsimsel Yağış, Rüzgar, Nem ve Sıcaklık Miktarının Yüzdeleri Değerleri (Meteoroloji Genel Müdürlüğü (MGM); Afet Koordinasyon Merkezi (AKOM), 2019)

Kaynak: Eyüpsultan Sarıyer Heyelan Farkındalığı Kitapçığı İBB Haziran 2020



Bölgenin Sayısal Yükselti Modeli

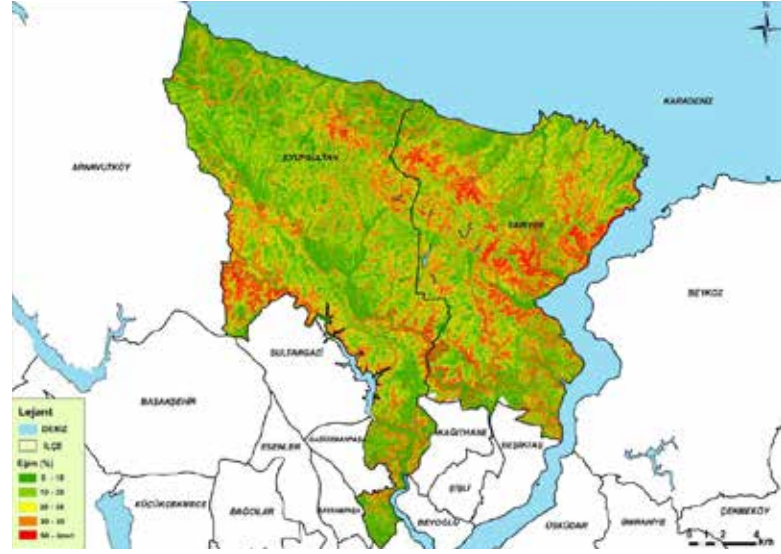

Bölgenin Eğim Haritası

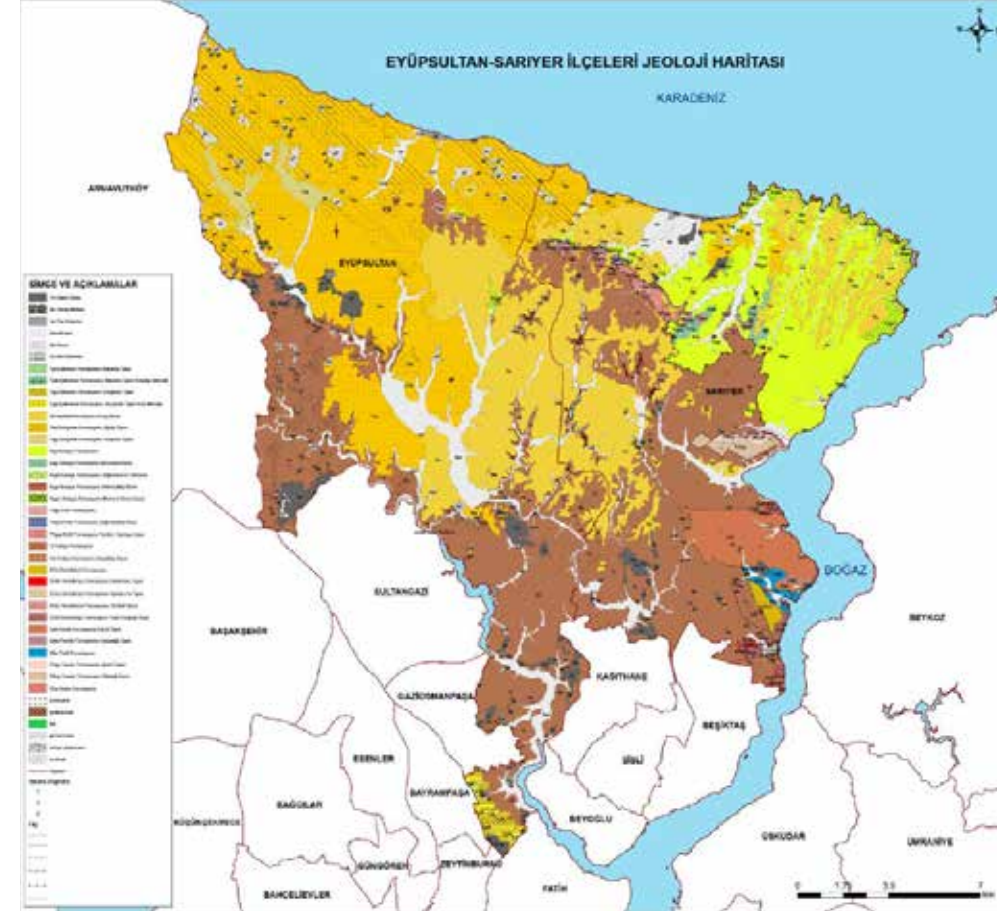

Bölgenin Jeoloji Haritası

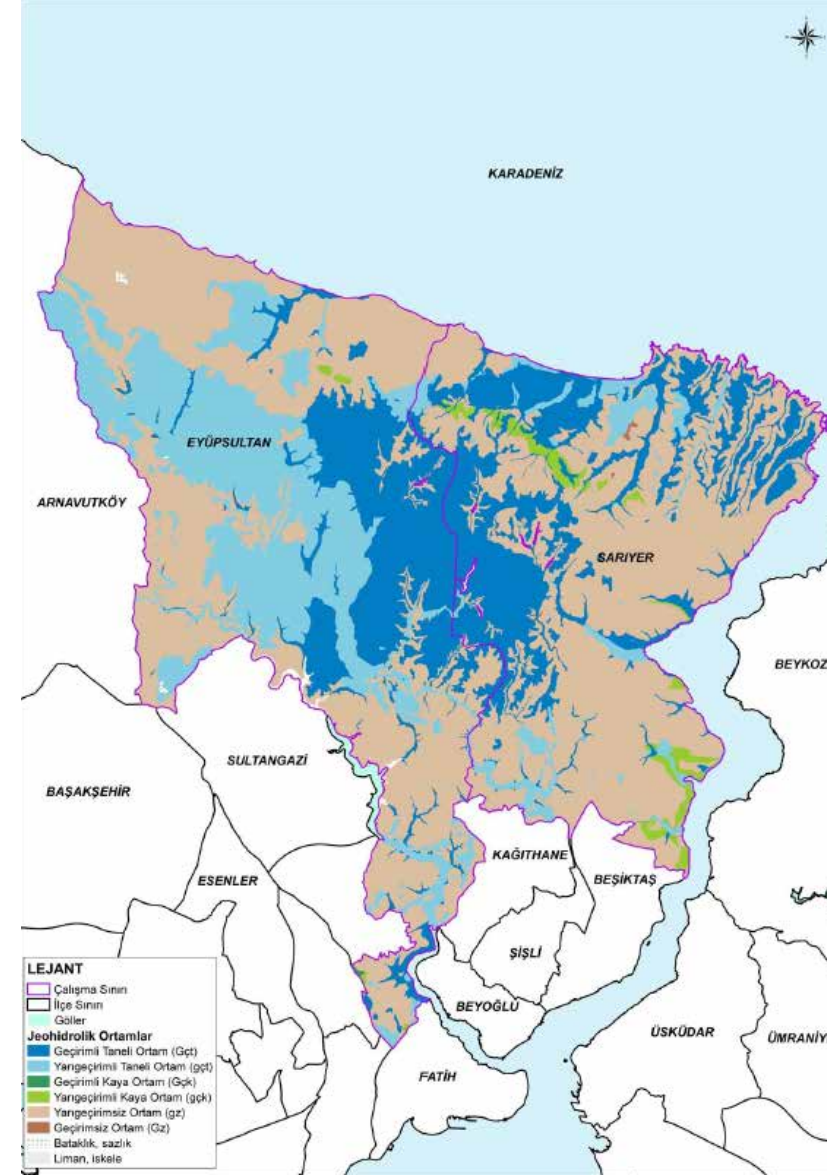

Bölgenin Jeohidrolik Ortamları Haritası

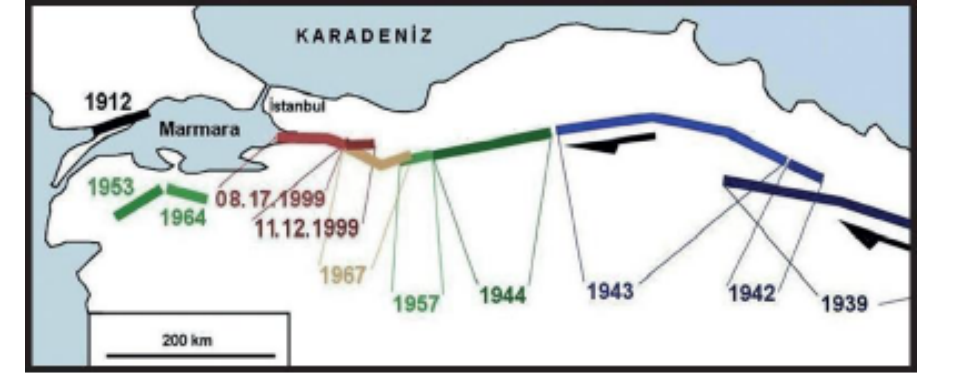

1939 Depreminden Sonra Büyük Depremlerin Batıya Göçü (Kalafat ve diğer 2001)

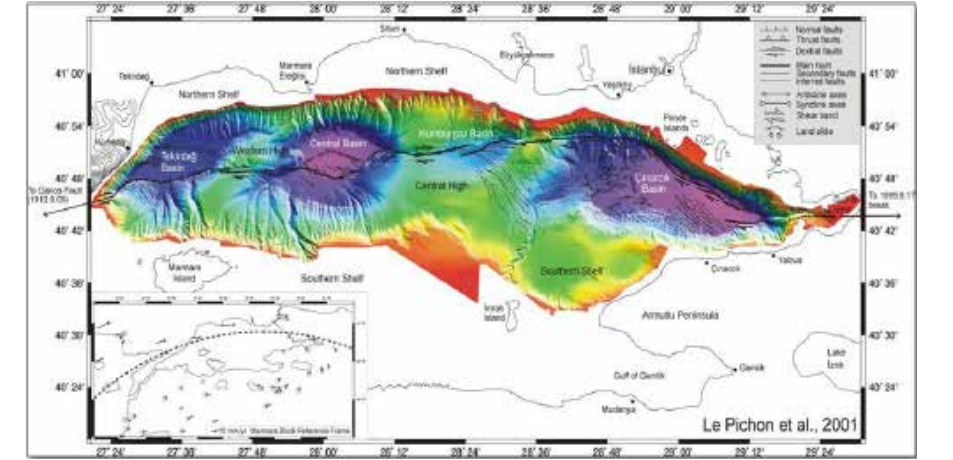

Kuzey Anadolu Fayı'nın Marmara Denizi içindeki Geometrisi (Le Pichon, X ve diğer, 2001)

Kaynak: Eyüpsultan Sarıyer Heyelan Farkındalığı Kitapçığı İBB Haziran 2020

Kaynak: Eyüpsultan Sarıyer Heyelan Farkındalığı Kitapçığı İBB Haziran 2020

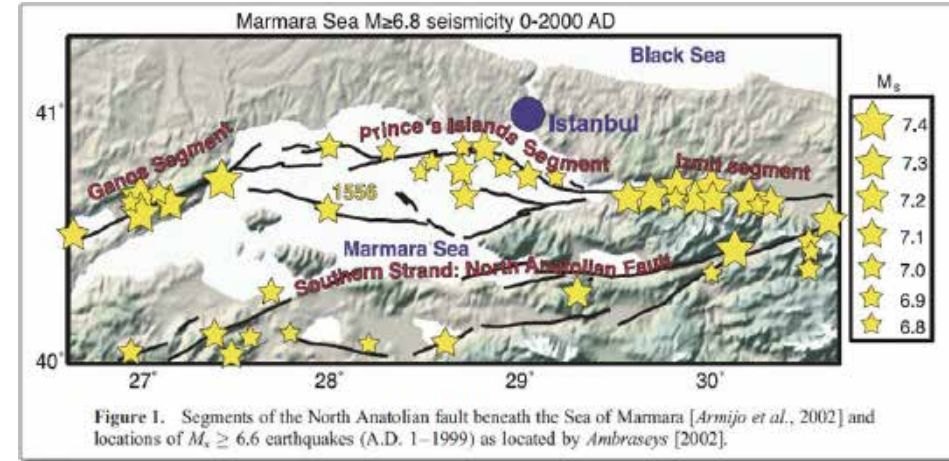

Kuzey Anadolu Fay Zonu'nun Marmara Denizi İçerisindeki Durumu (Armijo vd., 2002) ve Ms 6.6 Büyüklüğündeki Depremlerin Dağılımı (A.D. 1-1999, Ambraseys, 2002, Parsons, 2004)

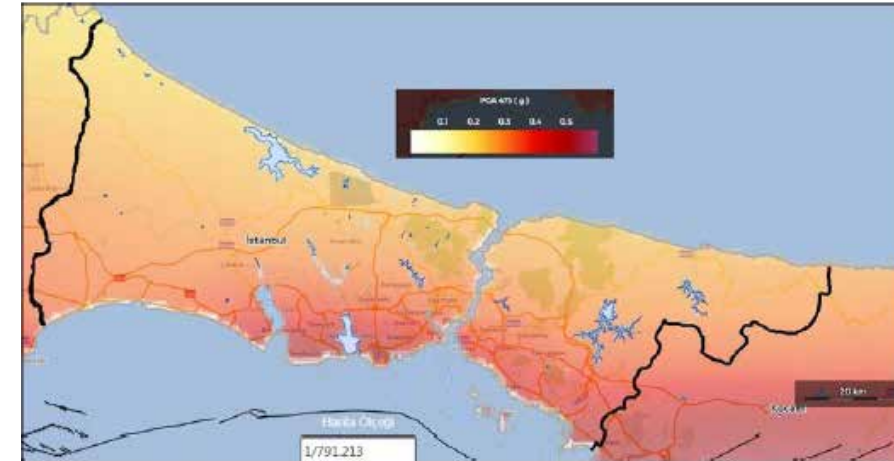

Istanbul İl Sınırları Deprem Tehlike Haritası



Türkiye Deprem Tehlike Haritası (AFAD, 2018)

Kaynak: Eyüpsultan Sarıyer Heyelan Farkındalığı Kitapçığı İBB Haziran 2020

ADLANDIRMA	TÜRÜ	HEYELAN SAYISI
HAREKET TİPİ	Kayma	32
	Akma	9
	Düşme	23
	Devrilme	5
	Yayımla	1
	Birleşik	8
MALZEME TİPİ	Zemin	19
	Kaya	35
	Ayrışmış Kaya	10
	Moloz	3
	Yapay Dalga	11
	Çamur	
	Yamaç Molozu	
KAYMA DÜZLEMİNİN TÜRÜ	Ayrışma Zonu	
	Ötelenmiş	3
	Dönel	31
	Düzlemsel	
SU İÇERİĞİ	Kama Tipi	
	Kuru	55
	Suya Doygun	16
	Islak	7
GELİŞME TÜRÜ	Sürekli Akış	
	İleri Doğru	
	Geriye Doğru	
	Tükenen	
	Yanlara Doğru Genişleyen	

ADLANDIRMA	TÜRÜ	HEYELAN SAYISI
OLUŞUM NEDENİ	Yamaç Molozu	6
	Ayrışma Zonu	4
	Süreksizlik	24
	Yamaç Topuğu Akarsu Aşındırması	2
	Yamaç Topuğu Dalga Aşındırması	19
	Yamaç Topuğu Buzul Aşındırması	
	Tektonik Yükselme	
	Hızlı Su Seviyesi Alçalımı	
	Kontrolsüz Yükleme	
	Bitki Örtüsünün Kaldırılması	
	Yer Altı Drenaj Sorunu Kaçağı	
	İnşaat Kazıları	2
	Mazen Kazısı	4
	Yol Yapımı	3
	Malzeme Alımı	7
	Aşırı Yağış	7
	Kalın Kar Örtüsü	1
TEHLİKE DURUMU	Karın Hızlı Erimesi	
	Donma-Çözülme	
	Sel	
	Fırtına Dalgası	
	Tsunami	
	Deprem	
	Diğer: Açıklama Metni Girilmeli	1
TEHLİKE DURUMU	Kontrolsüz Dolgu	
	Uygun Olmayan Şev Açısı	
	Yok	26
	Düşük	23
	Orta	18
	Yüksek	11
	Acil	

Kaynak: Eyüpsultan Sarıyer Heyelan Farkındalığı Kitapçığı İBB Haziran 2020

ADLANDIRMA	TÜRÜ	HEYELAN SAYISI
ETKİNLİK DURUMU	Etkin	4
	Uykuda	6
	Duraylılık Kazanmış	
	Kalıntı	
	Potansiyel	66
	Depremde Potansiyel	
HIZ DEĞERLENDİRMESİ	Kontrol Altında	2
	Son Derece Hızlı	1
	Çok Hızlı	
	Hızlı	
	Orta	
	Yavaş	
YÜZEY ÖZELLİKLERİ	Çok Yavaş	
	Son Derece Yavaş	1
	Belirlenemiyor	76
	Hafif Dalgalı	8
	Çukurlu-Tümsekli	19
	İrili Ufaklı Açıklı Çatlaklı	18
	Çok Engabeli	11
	İleri Derecede Engabeli	16
	Diğer Tarifleme İçin Açıklama Yazılabilir	5
	Dik ve Dike Yakın Şev (Kaya)	
ALAN KULLANIM TÜRÜ	Doğal Saha	14
	Maden İşletmesi	2
	Harfiyat Sahası	6
	İnşaat Kazısı / Yapılaşma	6
	Çöp Depolama Alanı	
	Yol	3
	Yol Yarması	5
	Vadi Yamacı	3
	Yüksek Tepe Yamacı	6
	Deniz Kıyısı Yarı	28
	Doğal Göl Kıyısı	
	Yapay Göl Kıyısı	1
Diğer	1	
Eski Kazı Şevi		

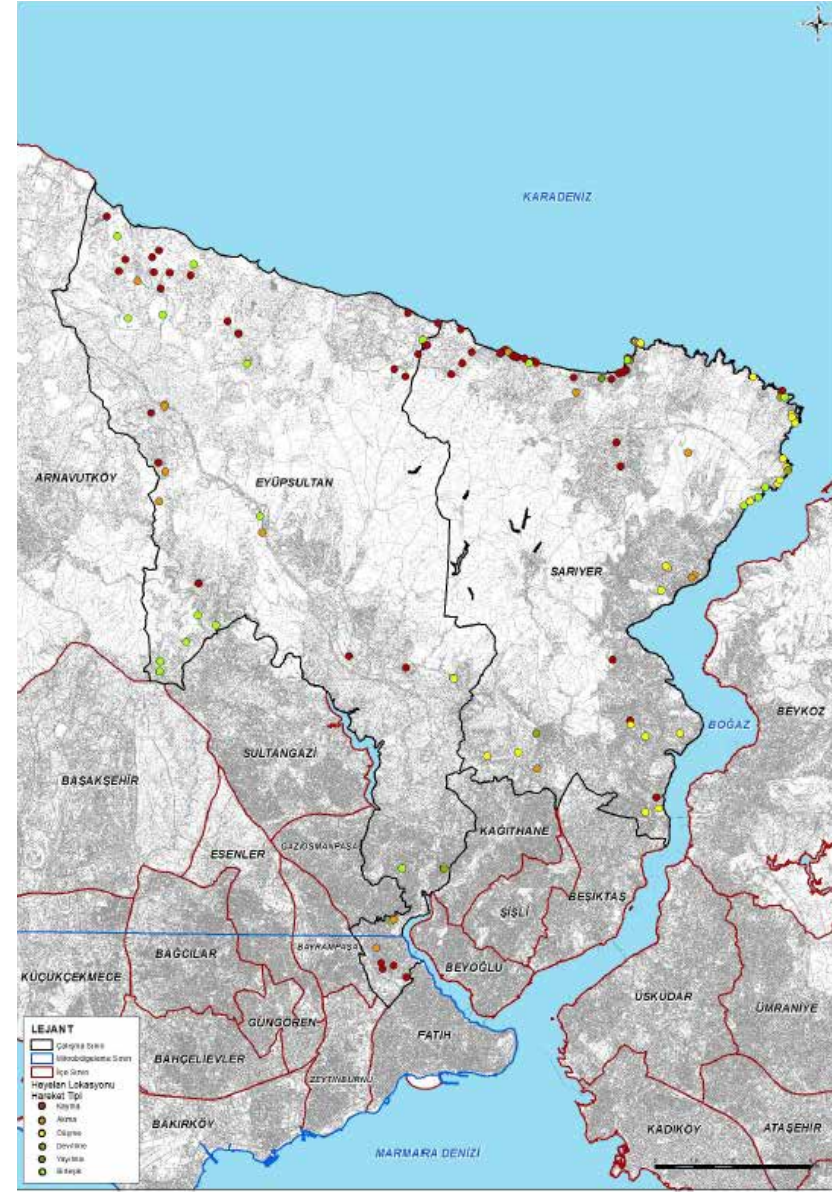

Hareket Tipine Göre Kütle Hareketleri Lokasyon Haritası

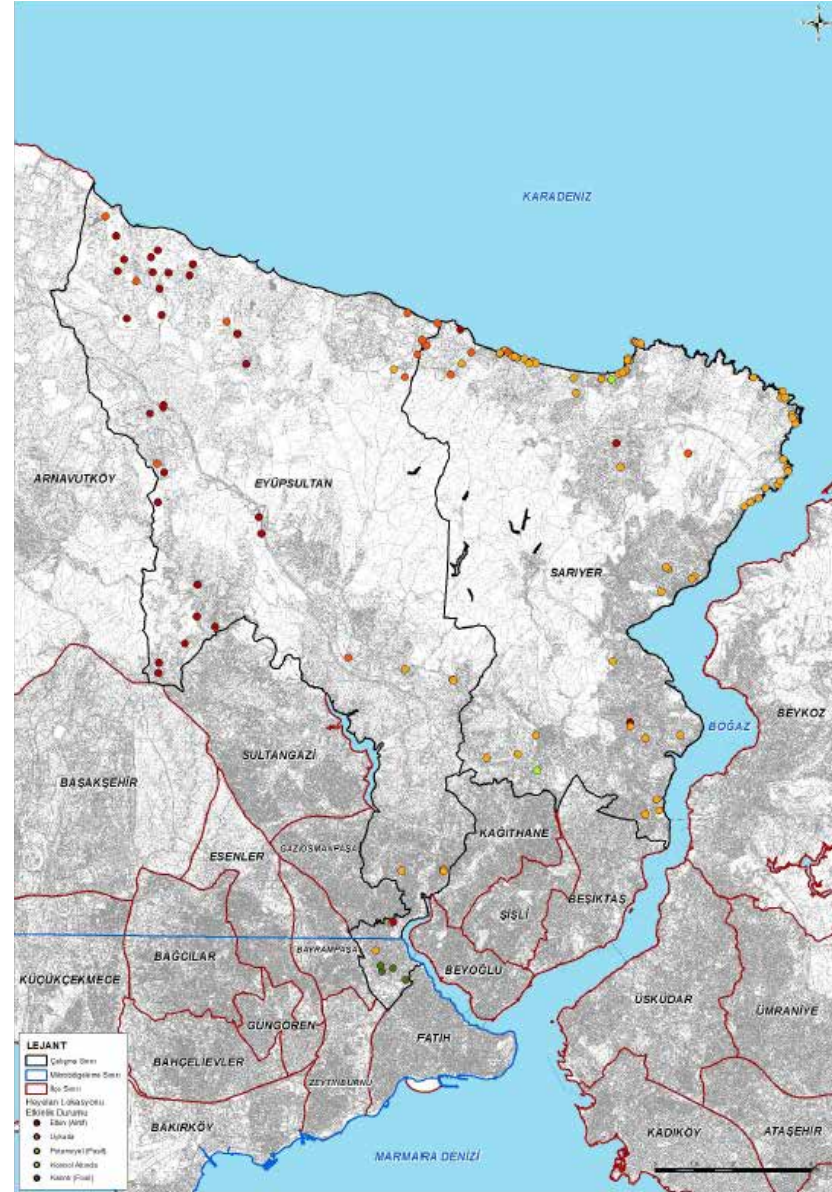

Etkinlik Durumuna Göre Kütle Hareketleri Lokasyon Haritası



Etkinlik Durumuna Göre Kütle Hareketleri Lokasyonlarının Jeoloji Haritası Üzerinde Gösterimi

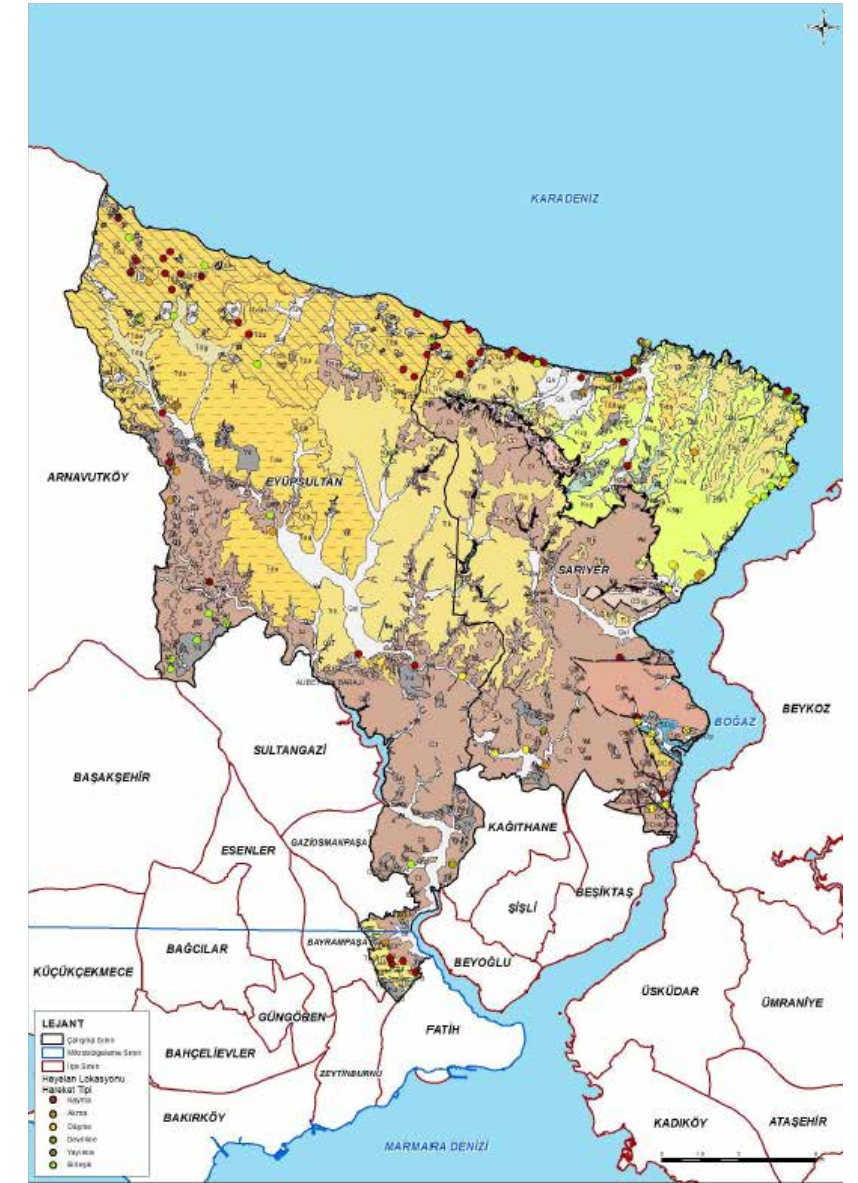

Hareket Tipine Göre Kütle Hareketleri Lokasyonlarının Jeoloji Haritası Üzerinde Gösterimi

Kaynak: Eyüpsultan Sarıyer Heyelan Farkındalığı Kitapçığı İBB Haziran 2020

Sarıyer'de Dere Taşkını Yaşanan Alanlar

1 Eğitim Sokak

Mahalle: Gümüşdere Mahallesi
Sokak: Eğitim Sokak
İmar Planı: 18/01/2018 onay tarihli 1/1000 ölçekli Gümüşdere-
Kısırkaya Bölgesi Koruma Amaçlı Uygulama İmar Planı
Lejantı: 8 metre enkesitli "Yaya Yolu ve Bölgesi"
Taşkın Nedeni: Köprü kesitinin Gümüşdere Deresi'nin akışına izin
vermemesi.



2 Kilyos - Sarıyer Yolu

Mahalle: Zekeriyaköy Mahallesi
Sokak: Kilyos - Sarıyer Yolu
İmar Planı: 20/10/2003 onay tarihli 1/1000 ölçekli Uskumruköy -
Zekeriyaköy Bölgesi Koruma Amaçlı Uygulama İmar Planı
26/06/2018 onay tarihli 1/1000 ölçekli Sarıyer Küçükkavak ve Sofa
Deresine Ait Islah Projesine Yönelik 1/1000 Ölçekli KAUIP Değişikliği
Lejantı: 30 metre enkesitli "III. Derece Kentiçi Yollar"
Taşkın Nedeni: Köprü kesitinin Küçükkavak Deresi'nin akışına izin
vermemesi.



Kaynak: Sarıyer Belediyesi

3 2. Cadde

Mahalle: Zekeriyaköy Mahallesi
Sokak: 2. Cadde
İmar Planı: 20/10/2003 onay tarihli 1/1000 ölçekli Uskumruköy - Zekeriyaköy Bölgesi Koruma Amaçlı Uygulama İmar Planı
26/06/2018 onay tarihli 1/1000 ölçekli Sarıyer Küçükavak ve Sofa Deresine Ait Islah Projesine Yönelik 1/1000 Ölçekli KAUİP Değişikliği
Lejantı: 10 metre enkesitli "Bağlantı Yolları"
Taşkın Nedeni: Köprü kesitinin Küçükavak Deresi'nin akışına izin vermemesi.

**5 Tazegül Sokak**

Mahalle: Uskumruköy Mahallesi
Sokak: Tazegül Sokak
İmar Planı: 20/10/2003 onay tarihli 1/1000 ölçekli Uskumruköy - Zekeriyaköy Bölgesi Koruma Amaçlı Uygulama İmar Planı
26/06/2018 onay tarihli 1/1000 ölçekli Sarıyer Küçükavak ve Sofa Deresine Ait Islah Projesine Yönelik 1/1000 Ölçekli KAUİP Değişikliği
Lejantı: Köy Yerleşik Alanı sınırları içerisinde Mevcut Yollar
Taşkın Nedeni: Köprü kesitinin Sofa Deresi'nin akışına izin vermemesi.

**4 1. Cadde**

Mahalle: Zekeriyaköy Mahallesi
Sokak: 1. Cadde
İmar Planı: 20/10/2003 onay tarihli 1/1000 ölçekli Uskumruköy - Zekeriyaköy Bölgesi Koruma Amaçlı Uygulama İmar Planı
26/06/2018 onay tarihli 1/1000 ölçekli Sarıyer Küçükavak ve Sofa Deresine Ait Islah Projesine Yönelik 1/1000 Ölçekli KAUİP Değişikliği
Lejantı: 30 metre enkesitli "III. Derece Kentiçi Yollar"
Taşkın Nedeni: Köprü kesitinin Küçükavak Deresi'nin akışına izin vermemesi.

**6 Sezon Sokak**

Mahalle: Uskumruköy Mahallesi
Sokak: Sezon Sokak
İmar Planı: 20/10/2003 onay tarihli 1/1000 ölçekli Uskumruköy - Zekeriyaköy Bölgesi Koruma Amaçlı Uygulama İmar Planı
26/06/2018 onay tarihli 1/1000 ölçekli Sarıyer Küçükavak ve Sofa Deresine Ait Islah Projesine Yönelik 1/1000 Ölçekli KAUİP Değişikliği
Lejantı: 10 metre enkesitli "Bağlantı Yolları"
Taşkın Nedeni: Köprü kesitinin Sofa Deresi'nin akışına izin vermemesi.



GZFT Analizleri

SKEP sürecinde Sarıyer'in güçlü ve zayıf yönleri ile oluşabilecek fırsatlar ve tehditlerin belirlendiği SWOT(GZFT) analizi gerçekleştirildi.

AŞAĞIDAKİ KONU BAŞLIKLARINDA GZFT ANALİZLERİ YAPILMIŞTIR:

- Afet
- Çevre
- Eğitim
- Kentsel Altyapı ve Kamusal Mekanlar
- Kültür ve Sanat
- Sosyal Politikalar
- Spor
- Yerel Ekonomi

GZFT Analizleri

AFET

- Sarıyer'in, fay hatlarına mesafesinin uzak olması
- Kara ve deniz ulaşımının olması
- Toplanma alanı olarak kullanılabilir alanların fazlalığı

- Gecekondu mesken tipinin çok olması
- Yapı stoğunun çoğunlukla 1999 öncesi inşa edilmiş ve mühendislik hizmeti almamış olması
- Kentsel altyapının günümüz koşullarında yetersiz kalması
- Sarıyer'in farklı kanun ve yönetmeliklerle yönetiliyor olması nedeniyle yaşanan yetki karmaşası
- Sarıyer'in tehlike ve risk haritasının olmayışı
- Mülkiyet ve konut sorunu
- Afet Acil Durum Eylem Planının olmayışı
- Afet eğitimlerinin yetersiz olması
- Dar sokakların ulaşımı zorlaştırması
- İlçenin engebeli araziye sahip olması
- Bazı mahallerin balçık zemine sahip olması
- Afet sonrası iletişim kapasitesinde yaşanacak yoğunluktan dolayı altyapı yetersizliği

AFET

- Bölgede bulunan 10 üniversite ile ortak çalışma imkanının bulunması
- Üniversitelerde "Afet" ile ilgili bölümlere ilginin artması ve uzmanlaşma
- Gönüllü olmak isteyen vatandaşların sayısının artması
- Yazılı, görsel ve sosyal medyada afet ve acil durumla ilgili farkındalığın artması
- Afet ve risk yönetimi konusunda ilgili olarak, İl Afet ve Acil Durum Müdürlüğü tarafından Sarıyer İlçesi TAMP Planı çerçevesinde olası bir afet durumunda lojistik ve müdahale amaçlı 5 ilçenin (Kağıthane, Beşiktaş, Şişli, Sarıyer, Eyüp) merkezi seçilmesi

- İklim değişikliğinden kaynaklı doğal afetlerin artması
- Afet planlarında toplanma ve barınma alanı olarak belirlenen bölgelerin imara ve yapılaşmaya açılması
- Kurumlararası koordinasyon zorluğu
- Boğazda oluşabilecek tsunami nedeniyle oluşabilecek dolaylı etkinlenme riski
- Dere yataklarının fazla olması nedeniyle yoğun yağışlarda sel baskını riski
- Ormanlık arazinin fazla olması nedeniyle yangın riskinin fazla olması
- Engebeli araziden kaynaklı heyelan riski
- Büyük İstanbul depremi riskinin artarak devam etmesi

ÇEVRE

- Çevreye duyarlı bir yerel yönetim anlayışının bulunması
- İlçede çevre odaklı faaliyet gösteren sivil toplum kuruluşlarının bulunması
- Su kaynaklarına sahip olması
- Flora ve fauna çeşitliliği bulunması
- Flora ve fauna araştırmaları için İstanbul Üniversitesi Cerrahpaşa Orman Fakültesi'nin ilçede bulunması
- İstanbul için önem arzeden ormanlık alanların ilçede bulunması
- Perifer belediyesi oluşu ve uzun sahil şeridinde sahip oluşu
- Kuş göç yolu üzerinde olması
- Atık toplama konusunda başarılı bir altyapının bulunması
- Birçok atık alım ihtiyaçlarına karşılık verilebilmesi- vatandaşa lojistik destek
- Bölge halkın ve yerel yönetimin sokak hayvanları konusundaki duyarlılığı

- Merkezi yönetimin ilçe bazında çevre konusunda taşra teşkilatı bulunmaması
- Çevre duyarlılığının ve bu konudaki eğitimlerin istenen düzeyde olmaması
- Atık yönetimi/ayrıştırılması için gerekli sahaların bulunmaması
- Atık bertarafı/geri dönüşümü gerekliliklerinin toplumsal düzeyde anlaşılabilmesi
- Bölgede kömür yakma sonucu oluşan hava kirliliği
- Atık toplama ekipmanlarının yetersiz olması
- Etkin ve entegre atık yönetiminin henüz oturmamış olması
- Bölgede sokak hayvanı sayısının fazla olması
- İlçe sınırlarının geniş, kısırlaştırma faaliyetlerinin yetersiz olması
- Sokak hayvanları kanununun vatandaş tarafından yeterince bilinmemesi
- Yasa ve yönetmeliklerin yeterince uygulanmaması
- Kamu kurumları arasındaki koordinasyon eksikliği

ÇEVRE

- Çevre bilincinin artırılmasına yönelik etkinlikler düzenlenmesi
- Geri dönüştürülebilir atıklardan elde edilebilecek ekonomik gelirlerin artması
- Çevre ve Şehircilik Bakanlığı'nın başlatacağı Sıfır Atık Mavi projesi

- Kuzey ormanları üzerindeki yapılaşma baskısı
- Kanal İstanbul projesinin çevrede yaratacağı olumsuz etki
- Oluşturulan mevzuatların yerel dinamiklerle uyum sağlamaması
- Mevzuatta ertelemelerin olması
- Ormanlık alanlara sahipsiz hayvan bırakılması
- Bölgede bulunan ulaşım akslarının yoğunluğu nedeniyle oluşabilecek hava kirliliğinde artış riski
- Toplu ulaşım yerine kişisel araçlarla ulaşımın yarattığı olumsuz sonuçlar
- Bisikletli ulaşım için altyapının yetersizliği
- İklim değişikliğinin doğal yaşam üzerindeki olumsuz etkisi
- Çeşitli nedenlerle yaban hayatının bozulması
- Sokak hayvanları tedavi ekipmanlarının ithal olması dolayısıyla maliyetlerinin yüksek olması

EĞİTİM

- İlçe sınırlarında 10 üniversitenin yer alması
- Köklü eğitim kurumlarının varlığı
- Yerel yönetim tarafından öğrencilere verilen eğitim bursu desteği
- Yeniliğe ve gelişmeye açık genç öğretmen kadrosunun olması
- Bilgi ve iletişim teknolojilerinin eğitim ve öğretim süreçlerinde iyi düzeyde kullanılması
- Mesleki ve teknik eğitim alan ve dallarındaki çeşitlilik
- Yaygın eğitim alanlarında, kurumların ve kurs programlarının çokluğu ve çeşitliliği
- Mesleki ve teknik eğitimde teknolojik altyapı ve iletişim olanaklarının fazlalığı
- Mesleki ve teknik eğitim için donatım ve fiziki kapasitenin olması
- Eğitimin önemine dair toplumun olumlu bakışı
- Ailenin eğitim-öğretim sürecine dâhil edilmesi

- Sarıyer'e ait veri envanteri eksikliği
- Erken çocukluk dönemine yönelik yürütülen çalışma ve eğitimlerin yetersiz olması
- Eğitim programlarının sık sık değişmesi, personelin bu konuda bilgilendirilmemesi
- Lise ve üniversite öğrencilerinin aktif kullanılabileceği merkezlerin bulunmaması
- Yetişkinler, gençler ve çocukların ihtiyaçlarına göre tasarlanmış kütüphanelerin olmaması
- Toplumsal cinsiyet eşitliği konusunda politika ve yürütülen çalışmaların yetersizliği
- Yabancı dil eğitim imkânlarının yetersiz olması
- Özel gereksinimli çocuk eğitimi çalışmalarının yetersiz olması
- 36-48 ay özel gereksinimli çocuk eğitimine yönelik anasınıfı bulunmaması
- Mevcut derslik sayısının yetersiz olması
- Kadrolu öğretmen sayısının yetersiz olması
- İkili öğretimin devam ediyor olması
- Öğretmenlerin özel eğitim alanında yeterli bilgiye sahip olmaması
- Sosyal kültürel sportif etkinlik alanlarının yetersiz olması
- Okullar ve eğitim kurumlarında güvenlik, sağlık ve hijyen koşullarının yetersiz olması
- Nüfusa göre ortaöğretimde okul sayısının yetersiz olması
- Engelli istihdam edilen okullarda yeterli donanımın olmaması

- İlçe Milli Eğitim Müdürlüğü ve okullarımızın gelir yönünden imkânlarının az olması.
- Kadrolu personel sayısının yetersiz olması
- Hizmet içi eğitim faaliyetlerinin yetersiz olması
- Eğitimcilerin sektör tecrübelerinin yetersiz olması
- Meslek liselerinde sektörün ihtiyacına uygun nitelikte ve sayıda bir işgücü yetiştirilememesi
- Mesleki yönlendirmede öğrencinin ilgi ve yeteneklerinin dikkate alınmaması
- Okul bazlı bütçenin olmaması
- Bürokrasinin yavaş işlemesi
- Materyal eksikliği, eğitsel araç ve gereç yetersizliği
- Ölçme değerlendirilmede standartın yakalanmaması
- Okul ve kurum başarılarının nesnel ölçülmemesi
- Özel eğitim okullarındaki kitapların yenilenip güncellenmemesi dolayısıyla 4 yıl aynı kitabın kullanılması
- Özel eğitim öğrencileri ile branş ve kaynaştırma öğrencisi olan sınıf öğretmenlerine hizmet içi eğitim verilmemesi
- Uzmanlık gerektiren alanlarda vasıflı personelin yetersiz olması
- Uzmanlık gerektiren alanlarda çalışan personele verilen hizmet içi eğitimin yetersiz olması
- Akran zorbalığı
- Özel öğretim kurumu tür ve sayısının yeterli düzeyde olmaması.
- Okul program çeşitliliğinin yeterli olmaması
- Teknolojinin yeterli seviyede kullanılmaması
- Özel eğitim öğretmeni norm açığı
- Özel eğitim sınıfının olduğu okullarda bu sınıflara yönelik ön yargı ve dışlama
- Ebeveynlere yönelik eğitim ihtiyacı bulunması

- Televizyon yayınlarının gençler üzerindeki olumsuz etkileri
- İlçemizin coğrafi ve ekonomik yapısının fırsat ve imkân eşitliğine olumsuz etkisi.
- Vellilerin eğitim öğretim etkinliklerine yeterli ilgi ve desteği göstermemesi.
- Meslekler ve iş hayatıyla ilgili tanıtımların yeterli düzeyde yapılmıyor olması.
- Gelişen teknolojiye uygun donatım maliyetinin yüksek olması
- Kitap okuma, spor yapma, sanatsal ve kültürel faaliyetlerde bulunma alışkanlığının yetersiz olması.
- Yatırımların ihtiyaç önceliğine göre yapılmaması.
- Bilisim teknolojilerinin bilinçsiz kullanımının eğitime olumsuz etkisi.
- Çocuk erkek aileler
- Parçalanmış aileler
- Ailenin özel eğitimle ilgili tanılamalardaki kabul sürecine itirazları
- Ücretli öğretmenlerin çokluğu ve mesleki yetersizliği
- Firmaların üretim maliyetlerini düşürmek için çocuk işçi vb. çalıştırması
- Okuma-yazma bilmeyen oranının yüksek olması

- Genç nüfusta madde bağımlılığı ve zararlı alışkanlıklarda artış
- Pandemi süreci ile birlikte eğitime erişimde yaşanan zorluklar
- Pandemi süreci ile birlikte çocukların ev içi yükü, kardeş bakımı vb. sorumluluklarının artması (özellikle kız çocukları)
- Pandemi süreci ile birlikte çocukların bilgisayar ve internette çok zaman geçirmesi, online oyunlara olan ilginin artması
- Uzaktan eğitim süreci ile birlikte çocuklarda öğrenme kayıpları ve sosyal duygusal zorlukların daha yoğun yaşanması
- Sosyo-ekonomik eşitsizliğin varlığı
- Eğitim bölgeleri arasındaki gelişmişlik farkı
- Ulaşım sorunu
- Ekonomik koşullar
- Okul çevresinde zararlı madde kontrollerinin yeterli yapılmaması

- Sivil toplum kuruluşları, sivil inisiyatifler, belediyeler, reel sektör ve üniversiteler ilişkilerin artırılması ve güçlendirilmesi
- Gelişen teknolojinin eğitimde kullanılabilirliğinin artması
- Güçlü iş birliği yapılabilecek paydaşların (STK, üniversiteler) bulunması
- Sarıyer'in yazar, düşünür, akademisyen ve sanatçılara ev sahipliği yapması
- Teknolojinin okullarda kullanılabilir olması
- Özel eğitimle ilgili yüksek duyarlılık
- Kurslara yönelik talebin çeşitlenerek artması
- Metropol bir kent olması nedeniyle ihtiyaç duyulan eğitimli insan kaynağına ulaşım kolaylığı
- Farklı kültürlerin buluşma noktası bir şehir olması
- Hayat Boyu Öğrenme kurumlarında, reel sektörlü iş birliği yaparak, sektörde ihtiyaç duyulan alanlarda nitelikli iş gücü yetiştirilmesi imkânının olması



KENTSEL ALTYAPI VE KAMUSAL MEKANLAR

- Boğaz, sahil ve ormana sahip oluşuyla kentsel mekan çeşitliliği
- Kişi başına düşen yeşil alan miktarının yüksek olması
- Tarım yapılan ilçe olması
- Plajları ve sayfiye mahalleleri bulunması

- Plansız ve çarpık kentleşme ile mülkiyet problemi dolayısıyla kamusal hizmetlerin kalıcı ve sürdürülebilir olmaması
- Coğrafi konum dolayısıyla tepe mahallelere sahip olunması
- Sarıyer'in çoklu mevzuata tabi ilçelerden olması nedeniyle bürokratik sürecin uzaması
- İlçenin bir bölümünün SİT alanı olması sebebiyle yeni yasal düzenlemelerin getirdiği şartlardan dolayı parsellerde birden fazla yapı yapılmasında proje onayı ve yapı ruhsatı talebi öncesinde Çevre ve Şehircilik Bakanlığından kurul onayı aranması yapı ruhsat verme sürecinin uzaması
- Boğaziçi Yasasının getirmiş olduğu şartlar nedeniyle hisseli mülkiyete konu parsellerde yeni yapı ruhsatı ile mevcut yapıların yıkılarak yeniden yapılma taleplerinin karşılanamaması
- Kıyı bölgelerde yaşanan otopark ve trafik sorunu
- Birçok bölgesi 775 sayılı Gecekondu Kanunu kapsamında olan ilçemizde kaçak olarak, plansız, projersiz yapılmış olan yapıların yol açtığı afet ve güvenlik riski
- Metruk binalara yasa ve yönetmelikler gereği müdahale edilememesi

- Mülkiyet sorunun çözümü ile planlı dönüşüm ve doğru kentleşme imkanı
- Yeşil donatı alanlarını geliştirme ve çok fonksiyonlu kullanım olanakları
- Başta İstanbul Teknik Üniversitesi olmak üzere ilçede üniversite sayısının fazla olması
- Sarıyer'in çevre ve turizm gibi proje konularında büyümeye açık potansiyel kaynağa sahip olması
- Teknolojinin yaşamda bilgiye erişimi kolaylaştırması
- Vatandaşın katılımcı olması
- Deniz ulaşımı imkanı sunması

- İmar barışı uygulamasının yetersiz çözümler getirmesiyle olası büyük İstanbul depremi riskinin artarak devam etmesi
- Sit alanlarında yetkinin ÇŞB'na aktarılması sonucu merkezi yönetim tarafından hazırlanan planların yerel durum ile örtüşmemesi
- Riskli alanlarda yetki devri bölgenin parçacık şekilde planlanması nedeniyle genel bir gelişim yönü olmamasına yol açması
- Kurumlarası sistem entegrasyonu yapılmadığından dolayı hizmet ve bütçe kaybı
- Ülkenin ekonomik durumunun dalgalı olması
- Küresel ısınma, su kaynaklarının azalması ve çevre tahribatı
- Ulaşım politikalarının sit alanlarını gelişim baskısı altına alarak tahrip etmesi
- Dere yataklarında su taşkınları riski



KÜLTÜR SANAT

- İlçenin, coğrafi konum olarak kentin içinde her şeye ulaşabilecek kadar yakın, bir tatil kasabası gibi her şeyden uzaklaşabilecek bir ortam sunması.
- İlçenin 10 üniversiteye sahip olması
- Farklı kültür ve inanç gruplarının yüzyıllarca bir arada yaşadığı kültüre sahip olması
- Denize kıyısı, ormanı, tarihi yapıları olan turistik bir ilçe olması.
- Kentin önemli kültür merkezleri, müzeleri ve etkinlik alanlarına sahip olması
- İlçe genelinde çok fazla branşta kurs açılması
- Tarihi semtleri, börek ve balık gibi öne çıkan simgelerinin olması



- Trafik yoğunluğu ve ulaşım sorunu
- İlçeye ait geniş kapasiteli bir meydan ve amfi tiyatrosunun olmaması
- Doğal, tarihi ve turistik alanlara ilişkin danışma büroları, tabela ve kitapçıların bulunmaması.
- İlçenin diğer ilçelere göre daha fazla yasa ve yönetmeliğe tabi olmasının tarihsel mekanların atıl kalmasına sebep olması
- Sarıyer'in simgeleri haline gelen objeler için satış ofislerinin olmaması

- Kültür, gastronomi ve ekoloji turizmi potansiyeline sahip olması
- Sarıyer'in simgesi haline gelen yiyecekler (balık, börek, muhallebi vb) için coğrafi işaret alınarak tanıtılması
- Çayırbaşı (roman) Mahallesi koruma altına alınarak turistik bir mekan haline getirilmesi
- Eski yalı ve köşkerlerin onarılarak turizme kazandırılması
- Butik, kültür, gastronomi, ekoturizm, inanç turizmi vb. rotalarının oluşturulması imkanı

- Trafik yoğunluğu ve ulaşım sorunu nedeniyle etkinliklere katılımın düşük olması
- Sarıyer'in simgesi haline gelen yiyeceklerin patentlerinin başkaları tarafından alınması
- Sarıyer'e ait yiyeceklerin (balık, börek, muhallebi vb.) üretimi sadece aile işletmeleri olduğundan bu lezzetlerin yok olup gitme tehlikesi
- Bazı vatandaşların çevre bilinci ve tarihsel yapılar konusundaki duyarsızlığı nedeniyle zarar oluşması

SOSYAL POLİTİKALAR

- Çocuk sayısının fazla olması
- Çocukların yerel yönetim tarafından eğitsel ve sosyal alanlarda desteklenmesi, kendilerini özgürce ifade edebilecekleri ortam yaratılması
- Sarıyer'de çocuk hakları, demokratik yaşam konusunda farkındalık ve duyarlılık yaratılarak, çocuk haklarını koruyan ve savunan bir yaşam kültürünün oluşturulması ve yaygınlaştırılması amacıyla SAGEM bünyesinde çocuk hakları çalışmaları, atölyeler, eğitimler ve etkinliklerin yürütülmesi.
- Yerel yönetimde çalışmaların çocuk odaklı yürütülmesi, çocukları ilgilendiren uygulama ve kararlara çocukların katılımını güçlendirecek mekanizmaların oluşturulması amacıyla Sarıyer Belediyesi Gençlik Eğitim Merkezi'nden çocuklarla birlikte "Çocuk Danışma Kurulu" oluşturularak, çocukların düzenli aralıklarla bir araya gelmesi, kendi gündemlerini oluşturmaları ve gündemlerindeki konuları ilgili paydaşlara ulaştırmaları konularında desteklenmeleri
- Yerel yönetim tarafından öğrencilere verilen eğitim bursu desteği

- Sosyal, kültürel ve eğitsel açılarından Sarıyer ilçesinin çocuklara çeşitli etkinlik ve çalışma planlamaları için elverişli olması



- Sarıyer'e ait veri envanteri eksikliği
- Erken çocukluk dönemine yönelik yürütülen çalışma ve eğitimlerin yetersiz olması
- Sportif, kültürel ve sanatsal faaliyetlerin sınırlı olması
- Lise öğrencilerinin aktif kullanabileceği merkezlerin bulunmaması
- Çocukların ihtiyaçlarına göre tasarlanmış, kullanımın teşvik edildiği etkinlik ve çalışmaları barındıran kütüphanelerin olmaması
- Yabancı dil eğitimlerinin yetersiz olması
- Özel eğitim konusundaki çalışmaların yetersiz olması
- Akran zorbalığı
- 36-48 ay özel gereksinimli çocuk eğitimine yönelik anasınıfı bulunmaması
- Sosyal eşitsizliğin artması
- İnternete ve teknolojiye ulaşımın sınırlı olması
- Pandemi sürecinin yarattığı fiziksel ve psikolojik sorunlar

- Pandemi süreci ile birlikte eğitime erişimde yaşanan zorluklar / İnternet ve cihaz erişiminde yaşanan zorluklar
- Pandemi süreci ile birlikte çocukların ev içi iş yükü, kardeş bakımı vb. sorumluluklarının artması (özellikle kız çocukları)
- Pandemi süreci ile birlikte çocukların bilgisayar ve internette çok zaman geçirmesi, online oyunlara olan ilginin artması
- Uzaktan eğitim süreci ile birlikte çocuklarda öğrenme kayıpları ve sosyal duygusal zorlukların daha yoğun yaşanması
- Sosyo-ekonomik eşitsizliğin varlığı
- Eğitim bölgeleri arasındaki gelişmişlik farkı
- Ulaşım sorunu
- Ekonomik koşullar
- Okul çevresinde zararlı madde kontrollerinin yeterli düzeyde yapılmaması
- Televizyon yayınlarının çocuklar üzerindeki olumsuz etkileri
- Bağımlılıklar (internet, sosyal medya, uyuşturucu, siber zorbalık vb.)
- Kitap okuma, spor yapma, sanatsal ve kültürel faaliyetlerde bulunma alışkanlığının yetersiz olması
- Parçalanmış aileler
- İş yerlerinde üretim maliyetleri düşürmek amacıyla çocuk işçi çalıştırılması

SOSYAL POLİTİKALAR

- İlçede 10 üniversitenin yer alması dolayısıyla genç nüfusun yüksek olması
- Sarıyer'in fiziki yapısının doğa sporları aktivitelerine uygun olması
- Kültür ve Sanat merkezlerinin yoğun olması
- Genç nüfusun sosyal medyaya hakim olması
- Genç nüfusun teknolojik yeniliklere açık olması

- İşsizliğin artması ve ekonomik özgürlüğün kazanılamaması
- Gençlerin spor yapılabileceği kapalı tesis eksikliği
- Genç nüfusa yönelik verilerin bulunmaması
- Toplumsal sorunların çözümüne katılamamaları
- Gençlere yeterli barınma olanaklarının sağlanamaması
- Gençlik ile ilgili çalışmalarda kurumlar arası koordinasyon eksikliği
- Psikolojik destek konusunda yeterli yardım alamamaları
- İnternet ve teknolojik aletlere ulaşımın zor olması
- Gençlik merkezi vb. yapıların yeterli sayıda olmaması

- Genç iş gücü potansiyelinin olması
- Toplumsal konulara gençlerin duyarlı olmaları
- Üniversite öğrencilerinin eğitimini ilçe çocuklarına aktarma imkanının olması
- İlçenin coğrafi yapısıyla gençlik etkinliklerine uygun olması

- Madde bağımlılığının artması
- Beyin göçünün artması
- Eğitim altyapısının çağın gerekliliklerine uyum sağlayamaması
- Konut kiralarnın hızlı artışı nedeniyle konaklama sıkıntısı yaşanması
- Gençler arasında sosyal eşitsizliğin ve mutsuzluğun artması
- Toplumun gençlere güven duymaması ve gelecek kaygısının yol açtığı psikolojik sorunlar
- Aile ve toplum baskısı
- Cinsiyet eşitliği sorunları
- Hareketsiz yaşam ve obezite
- Eğitime güvenin azalması, torpil ve kayırılma beklentisi artması
- Evlilik ve aile kurmak üzerine çekinceler ile bilgi sahibi olmamak

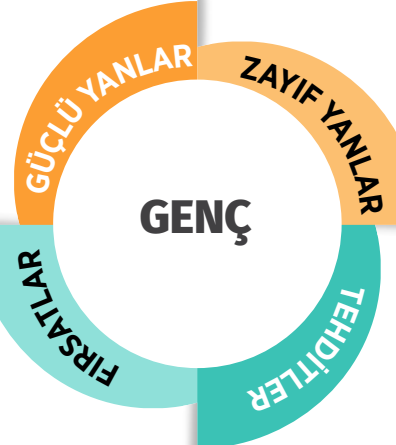

SOSYAL POLİTİKALAR

- İlçede kadın nüfusunun fazla olması
- Mahalle kültürünün sağladığı yardımlaşma ve güven duygusu
- Çalışabilir durumda olan kadın nüfusunun yüksek olması

- Aynı kültürden gelen insanların bir arada yaşama düzeni dolayısıyla dışlanmaktan korkarak değişime kapalı tutum sergilemesi
- Oluşan korku ikliminin yalnız yaşamayı zorlaştırması
- Ev içi sorumlulukların daha çok kadınlar tarafından üstlenilmesi
- Her mahallede kreş olmaması
- Sarıyer'in veri envanterinin olmayışı

- Mahalle dayanışmasıyla kadınları güçlendirici çalışmalar yapılması
- Kadın istihdamına yönelik projeler üretilerek kadınların ekonomik yönden desteklenmesi
- Kadınlara yönelik projelerde AB hibe projeleri ile ulusal fonlardan yararlanabilme
- Teknoloji sayesinde online eğitimlerle kadınların eğitime destek olunabilmesi
- Artan toplumsal cinsiyet eşitliği farkındalığı ve savunuculuk etkinlikleri

- Kadınların eğitim almasının engellenmesi
- Erken yaşta evlilik
- Kadına yönelik artan şiddet vakaları



SOSYAL POLİTİKALAR

- Engellilere yönelik yasal düzenlemelerin içerik olarak yeterli olması
- Yerel yönetimin engellilere yönelik koordinasyon merkezi olması ve çalışmalar yürütmesi
- Engelli Çocuk ve Ailelerine Destek Merkezi gibi örnek bir projenin (EÇADEM) ilçede faaliyette bulunması

- Engelli haklarına yönelik yasaların uygulanması ile ilgili denetimlerin yetersiz olması ve cezai yaptırımın uygulanmaması
- Erişilebilirliğin her alanda ve yeterli düzeyde sağlanamaması
- Toplumun engellilere yönelik bilinç ve farkındalığının düşük olması, yardıma muhtaç bireyler olarak görülmeleri
- Sosyal aktivitelerin sınırlı sayıda yapılması
- Kurumlararası entegrasyonun olmaması
- Veri envanterinin eksikliği
- Sarıyer'in coğrafi yapısının engelli bireylerin yaşam standartlarını zorlaştırması
- Sarıyer'de özel eğitim için eğitim yeri eksikliğinin olması
- Sarıyer'de 36-48 ay özel gereksinimli çocuklara yönelik anaokulu bulunmaması
- Evlilik öncesi genetik tarama testlerinin yetersiz kalması
- Eğitimlerin engel türüne göre özelleşmemesi, aynı eğitimin verilmesi
- Engelli bireylerin haklarını bilmemesi
- Engelli yakınlarının ve bakanların desteklenmemesi
- Engelli bireye bakan kişilerin kendilerine bir şey olması durumunda ne olacağı kaygısı taşımaları

- Teknolojinin sürekli gelişmesi, bilgiye erişimin kolaylaşması ve farkındalık oluşturma imkanlarını artırması
- Engellilere yönelik projelerde AB hibe projeleri ve kalkınma ajansları finansman desteği imkanı sunması
- İstihdam için yeni alanların açılıyor olması
- Avrupa Birliği kriterleri doğrultusunda iyileştirmeler izlenmesi

- Engellilerin erişilebilirlik sorunları nedeniyle sosyal hayattan izole olması
- Engelli dostu olmayan kentsel tasarımlar
- Engellilik sebeplerinin kökenlerinin araştırılmaması ve önlem alınmaması
- Engelli ailelerinin yaşadığı ekonomik sıkıntılar ve tedavi-cihaz masraflarının yüksek olması
- Projelerin devamının sağlanması adına sürdürülebilirlik ilkesinin ele alınmaması

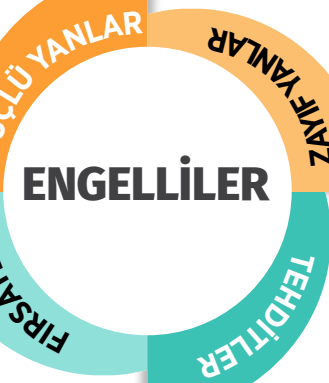

SOSYAL POLİTİKALAR

- Yaşlı nüfusun sosyal hayata katılma isteği
- Yaşlı nüfusun bilgi birikim ve tecrübesi
- Yaşlı nüfusun sosyalleşebilecekleri alanların varlığı (müze, kültür merkezleri, semt ve yaşamevleri vb.)
- Sarıyer'in geleneksel aile yapısına sahip olması

- Yaşlı nüfusun teknolojik yeniliklere yönelik eğitimlerle desteklenmemesi
- Huzurevi, yaşlı bakımevi, rehabilitasyon merkezleri vb. yeterli sayıda olmaması
- Yaşlı nüfusa yönelik verilerin bulunmaması
- Yaşlı nüfusa yönelik hizmetlerin birebir sunulamaması
- Yaşlı dostu olmayan kentsel tasarımlar
- Yaşlıların ekonomik zorluklarla mücadele edebilmesi için destekleyici çalışmalar geliştirilmemesi
- Yaşlılık kaynaklı hastalıklarla ilgili farkındalığın sağlanamaması

- Yaşlı nüfusun sahip olduğu bilgi ve tecrübeden faydalanma imkanı
- Yaşlı nüfusun Kent Konseyi yönetiminde bulunması ve yerel yönetime katılımı
- Yaşlı nüfusun sivil toplum kuruluşu örgütlenmeleriyle, bilgi ve deneyimlerini paylaşmaları

- Yaşlıların teknolojik gelişimlere ayak uyduramaması nedeniyle hizmetlerden yararlanamaması
- Geleneksel olarak yaşlıların bakımı ve korunması konusunda tampon kurum olan ailenin bu niteliğinden uzaklaşması
- Pandemi sürecinin yarattığı psikolojik ve fiziksel sorunlar
- Yaşlıların ekonomik zorluklarla mücadele edememesi
- Yaşlı nüfusun iş hayatında tercih edilmemesi
- Yaşlı istismarı ve ihmali sorununun artışı



SOSYAL POLİTİKALAR

- Sağlık tesislerinin bir kısmının yenilenmiş /yeni yapılmış olması
- İlçenin geniş orman ve yeşil alanlara sahip olmasının hava kalitesine ve psikolojik rahatlama etkisi
- Aile hekimliği uygulaması ile mahallelere taşınan sağlık hizmetlerinin hastane yüklerini azaltması
- Yerel yönetimlerin sağlık hizmetlerine verdiği destek
- Genel sağlık sigortası ile sağlık harcamalarının güvence altına alınması



- İlçenin coğrafi konumu dolayısıyla dağınık nüfus yapısının getirdiği sağlık hizmetlerine eşit imkanlarda ulaşamama durumu
- Sağlık hizmetlerine ulaşımında imkan eşitsizliği
- Veri eksikliği
- Sağlık personeli sayısının hizmet talebini ve kurumsal ihtiyacı karşılayamaması
- Köyler bölgesinde mesai saatleri dışında sağlık hizmeti alınabilecek merkez eksikliği
- Kansere tarama merkezi eksikliği

- Yeni planlanan veya hayata geçirilmiş sağlık tesislerinin yapılandırılmasında irade ortaya konması
- Bilgi sistemi teknolojilerinde yaşanan değişimlerle daha etkin sağlık hizmetleri sunulabilmesi
- Akıllı telefon, internet ve sosyal medyada yüksek kullanım oranları ve insanlara ulaşabilecek kanalların sayısında yaşanan artış
- Sağlıklı yaşama yönelik farkındalık artırıcı ve bilgilendirici kaynakların artması

- Kamusal planlamaların gerçek ihtiyaca yönelik, katılımcı bir anlayışla yapılmaması
- Ekonomik nedenler ve teknolojinin yanlış kullanımı dolayısıyla sağlıksız beslenme ve hareketsiz yaşam alışkanlıklarının artıyor olması
- Çevre kirliliği ve iklim değişikliği etkilerinin sağlığı tehdit eder hale gelmesi
- Pandemi sürecinin henüz bitmemiş olması ve vaka sayılarında yaşanan artış

Yararlanılan Kaynak: <https://stratejikplan.saglik.gov.tr/files/TC-Saglik-Bakanligi-2019-2023-Stratejik-Plan-Web-Katalog.pdf#zoom=55>

SOSYAL POLİTİKALAR

- Yardım alanlarının çeşitlenmesi
- Sosyal yardımların çeşitli kurumlar tarafından yapılması
- Türk toplumunun yardımlaşma ve dayanışma duygusuna sahip olması
- Yerel yönetimlerin sosyal yardım alanında vatandaşa ulaşabilme ve sorun tespitini hemen yapabilme imkanı olması
- Genel sağlık sigortası ile sağlık harcamalarının güvence altına alınması
- Sosyal yardımlarda teknolojinin de yardımıyla çeşitliliğin ve erişilebilirliğin artması



- Sosyal yardım alanında faaliyet gösteren çok sayıda kurum ve kuruluşun ortak veri envanteri bulunmaması nedeniyle yapılan mükerrer yardımlar
- Yardıma ihtiyacı olan vatandaş sayısının fazla olması
- Etkili kontrol ve denetim sisteminin olmaması
- Yoksulluğu bitirmek yerine sürdürülebilir yoksulluk politikaları uygulanması
- Kurumlar arası eşgüdüm eksikliği

- Toplumsal farkındalığın artması
- Sivil toplum kuruluşlarının etkin çalışmaları ve destekleri

- Pandemi ve ekonomik kriz dolayısıyla yardıma ihtiyacı olan vatandaş sayısının daha da artması
- Yardımların suistimal edilmesi
- Artan dolandırıcılık faaliyetleri nedeniyle güven duygusunun zedelenmesi
- Yardımların dağıtımı ve hedef kitlenin tespitinde objektif kriter eksikliğinden doğan gerçek ihtiyaç sahiplerinin belirlenememesi riski
- Kurumlararası ortak terminolojinin olmaması
- Sosyal yardımların bazı vatandaşları hazırcılığa alıştırmaması

Yararlanılan Kaynak: <http://www.sp.gov.tr/upload/xspstratejikplan/files/gvh96+sydgmosp0913.pdf>

SPOR

- Mahallelerde ve farklı branşlarda yapılan spor etkinlikleri ile kadın, çocuk ve engelli bireylerin spor yapmaya yönlendirilmesi
- Yaz - kış spor okulları ile yıl boyu spor yapma imkanı sunulması
- Sarıyer'in coğrafi konumu ile birbirinden farklı spor branşlarının yapılmasına olanak sağlaması
- Kadın Voleybol Takımının, Sultanlar Ligi'nde mücadele etmesi
- Sarıyer Spor Kulübü'nün tarihsel geçmişi ve marka değeri
- Basketbol Süper Ligi'nde mücadele eden Darüşşafaka Basketbol Takımı'nın ilçe sınırlarında yer alması
- Amatör spor kulüplerinin yerel yönetimler tarafından aynı ve nakdi olarak desteklenmesi
- Vatandaşın spor etkinliklerine olan ilgisi ve katılımının yüksek olması

- Sarıyerin coğrafi yapısının spor alanlarına ulaşımı güçleştirilmesi
- Sahip olunan nüfus için yeterli spor tesisinin bulunmaması
- Mevcut spor alanlarının kapasitesinin ve kullanım sürelerinin kısıtlı olması
- Spor malzemelerinin pahalı olması
- Sporcu bilinçlendirme çalışmalarının yetersiz olması

- Sarıyer'in kıyı ilçesi olması sebebi ile su sporu branşlarının geliştirilebilir olması
- İlçemizin coğrafi yapısı sebebi ile doğa sporları açısından geliştirilebilir olması
- Katılımcı paydaş desteğinin bulunması
- Engellileri kapsayıcı sportif faaliyetlerin düzenlenmesi
- Paydaşlarla etkili iş birlikleri imkanı bulunması

- Madde ve teknoloji bağımlılığı
- Sağlıksız beslenme ve obezitenin artışı
- Hareketsiz yaşamın yaygınlaşması
- Pandemi sürecinin getirdiği hareketsizlik ve zihinsel yorgunluk
- Ekonomik kriz dolayısıyla sporun önceliklerden çıkarılması



YEREL EKONOMİ

- Önemli finans merkezi Maslak'ın ilçe sınırlarında olması
- Atatürk Oto Sanayi'nin ilçe sınırlarında olması
- Hizmet sektörünün yaygın olması
- İlçenin 10 üniversiteye sahip olması
- İstanbul'da bulunan 8 teknoloji geliştirme bölgesinin üçünün Sarıyer'de bulunması
- Önemli iki büyük avm'nin ilçede bulunması
- Mesleki ve teknik eğitimde aktif yer alacak genç nüfus varlığı

- Günümüzde sanayinin ilçe ekonomisinde önemli yer tutmaması
- Orta ve uzun vadede ihtiyaç doğuracak mesleklerin bilinmemesi
- Mesleki eğitimin yeterli olmaması

- Bölgede planlanan yatırımların ekonomiyi canlandırması
- Melek yatırımcıların olması
- Ulusal ve uluslararası işbirliği protokollerinin varlığı
- Üst politika belgelerinde mesleki ve teknik eğitimin farkındalığına vurgu yapılması
- Girişimcilik desteklerinin erişilebilirliği, miktar ve çeşitliliğinin olması

- İlçe merkezinin maslak bölgesine kayması ile birlikte periferdeki esnafın gelir kaybına uğrama riski
- İşgücü piyasasındaki arz ve talep dengesizliği
- Ekonomik istikrarsızlıkların olması



YEREL EKONOMİ

- Sarıyer'in sayfiye kasabası kültürünün olması
- İlçenin 10 üniversiteye sahip olması
- Denize kıyısı, ormanı, tarihi yapıları olan turistik bir ilçe olması
- Farklı kültür ve inanç gruplarının bir arada yaşaması

- Sarıyer'e ulaşımın zor olması
- İlçeye ait geniş kapasiteli bir meydan ve amfi tiyatrosunun olmaması
- Doğal, tarihi ve turistik alanlara ilişkin danışma büroları, tabela ve kitapçıkların bulunmaması
- İlçenin diğer ilçelere göre daha fazla yasa ve yönetmeliğe tabi olmasının tarihsel mekanların atıl kalmasına sebep olması
- Sarıyer'in simgeleri haline gelen objeler için satış ofislerinin olmaması
- İlçe genelindeki çarpık yapılaşma
- Özellikle yaz döneminde günübirlik ziyaretçilerin trafik yoğunluğuna ve parklanma sorununa neden olması

TURİZM

- Açık hava etkinlik alanlarının doğru değerlendirilerek ilçeyi öne çıkaracak etkinliklerin yapılması
- Sarıyer'in simgesi haline gelen tatlar (balık, börek, muhallebi vb.) için coğrafi işaret alınarak tanıtılması
- Çarpık yapılaşmaya örnek çayırbaşı (roman) mahallesi koruma altına alınarak turistik bir mekan haline getirilmesi
- Sarıyer'in simgesi haline gelen tatlar (balık, börek, muhallebi vb.) için gastronomi turları düzenlenmesi
- İlçedeki farklı inanç gruplarına ait mekanlar için inanç turizmi düzenlenmesi
- Sarıyer'in deniz kıyısında olmasından dolayı tekne turu ile yalıların, tarihi simgelerin gösterildiği kültür turları yapma imkanı
- Sarıyer'de ekoturizm yapılabilecek köylerin yer alması
- Eski yalı ve köşkların onarılarak turizme kazandırılması

- Sarıyer'in simgesi haline gelen tatların patentlerinin başkaları tarafından alınması
- Sarıyer'in simgesi haline gelen tatların (balık, börek, muhallebi vb.) üretimi sadece aile işletmeleri olduğundan yok olup gitme tehlikesi
- Bazı bölgelerde yalıların deniz seridini kapatması
- Çevre bilinci ve tarihsel yapıları koruma konusunda duyarsızlık

YEREL EKONOMİ

- Geçmişten gelen bir tarım kültürünün varlığı
- Aile çiftçiliği ve bunun köy ortamında yapıyor olması
- Üretilen ürünlerin satış süresinin kısa olması

- Konvansiyonel tarım yapılıyor olması
- Gençlerin tarımdan uzaklaşması
- Katma değerli ürün çıkarılamaması
- Kooperatifleşmede sorunlar yaşanması
- Kurumlar arası entegrasyonun olmaması
- İl ya da ülke içi iş birliği ağlarının kurulamaması

TARIM

- İyi tarıma yönelik farkındalığın artması
- Yükselen ekoturizm trendi ile yerel ekonomiye katkı sağlanması
- Üreticiden tüketiciye yerinde satış imkanının yaygınlaştırılması
- Sarıyer bölgesinin tarım, gastronomi, günübirlik, doğa turizmi gibi konsept alanlarında markalaşma imkanı bulunması
- Katma değerli ürün üretme imkanının olması
- Kullanılabilir hazine arazilerinin varlığı

- Arazilerin ekonomik değerinin artması
- Tarım üretim giderlerinin artması ve karlılığın azalması
- Yapılaşmanın hızla artması
- Göç
- İklim krizi

YEREL EKONOMİ

- İstanbul balıkçılığının %40'ının, ülke balıkçılığının ise %30'unun Sarıyer'den karşılanması
- İlçede 7 adet su ürünleri kooperatifi ve 2 balıkçı derneğinin bulunması
- Ülkemizin biyoçeşitlilik ve endemik canlılar açısından sahip olduğu zenginlik
- İlçenin avcılık üretimine uygun farklı özellikte denizlere kıyısının bulunması
- Yatay (kooperatifleşme) ve dikey örgütlenmelerini (birlikler, merkez birliği) tamamlamış balıkçı organizasyonları ile nesilden nesile tecrübe ve bilgi aktarımı yapacak balıkçıların varlığı
- Turizm sektörünün yarattığı alternatif pazarın varlığı.
- Sarıyer'in balıkçı kasabası olmasından gelen balıkçılık kültürü ve geleneklerinde devamlılığın sağlanması
- Akademik camia ile güçlü iletişimin olması



- Balıkçılık çarşısının olmaması
- İlçede balık hali bulunmaması ve Gürpınar Balık Hali'ne olan uzaklık
- Balıkçıların eğitim yetersizliği
- Su ürünleri kooperatiflerinin fiziki ve teknik yetersizlikleri
- Bilimsel verilere dayalı ulusal balıkçılık politikası ve balıkçılık yönetim planlarının eksikliği
- Mevzuatın güncel yaptırımların ise caydırıcı olmaması.
- Taraf olduğumuz uluslararası sözleşmelerde yer alan hususların ulusal mevzuata dahil edilmesinde yasal süreçlerin yavaş işlemesi
- Yetersiz izleme, denetim, kayıt ve veri toplama konularında yasal düzenlemelerdeki eksiklikler
- Yasa dışı avcılıkta etkin mücadelenin yetersizliği, yerel idarelerin sürece dahil edilememesi
- Kurumlar arası entegrasyon eksikliği ve sorunların çözümü ile ilgili destek alamamak

- Uluslararası iş birlikleri imkanı
- Sarıyer'in kıyı uzunluğunun fazla olması
- Doğal ve sağlıklı gıda tüketim bilincinin gittikçe yayılıyor olması
- Yeterli iş gücü potansiyelinin varlığı
- Modern teknolojinin uygulanabilirliği
- Su ürünleri yetiştiriciliğine uygun olması

- Balığın yumurtlama döneminde avlanması
- Denizlerde yeterli kontrol ve denetimin yapılmaması
- Aşırı ve kontrolsüz avlanma nedeniyle balık popülasyonunun sürdürülebilir olmaması, tür ve miktarlarda azalma
- İklim değişikliğinden dolayı deniz suyunun ısınması ve kirlenmesi
- Balık stokları ve büyüklükleri hakkındaki bilgi ve veri eksikliği
- Av araçlarının kaybolması ve hayalet avcılık
- Balıkçılığın yapısal sorunları (kabzımal aracı baskısı)
- Balıkçıların kredi faizlerinin ve borçlarının yüksek olması
- Gençlerin balıkçılık mesleğini tercih etmemesi
- Amatör balıkçıların ticari balıkçılık faaliyeti yapması



Çalıştaylar

Çalıştaylar üç oturum başlığı altında ele alındı. Çalıştay katılımcılarının birinci oturumda sorun veya ihtiyaç tespitleri, ikinci oturumda sorun veya ihtiyaca yönelik çözüm önerileri, üçüncü oturumda ise ilgili paydaşlar üzerine görüşleri alındı.

AŞAĞIDAKİ BAŞLIKLARDA YÜZ YÜZE VE ONLINE ŞEKİLDE ÇALIŞTAYLAR DÜZENLENMİŞTİR:

● Yüz Yüze Çalıştaylar

- > Muhtar çalıştayı
- > Halk çalıştayı
- > Spor
- > Yerel Ekonomi

● Online Çalıştaylar

- > Çevre
- > Kültür Sanat
- > Afet
- > Sosyal Politikalar
- > Eğitim
- > Kentsel Altyapı ve Kamusal Mekanlar



YÜZ YÜZE ÇALIŞTAY İSTATİSTİKLERİ



ONLINE ÇALIŞTAY İSTATİSTİKLERİ

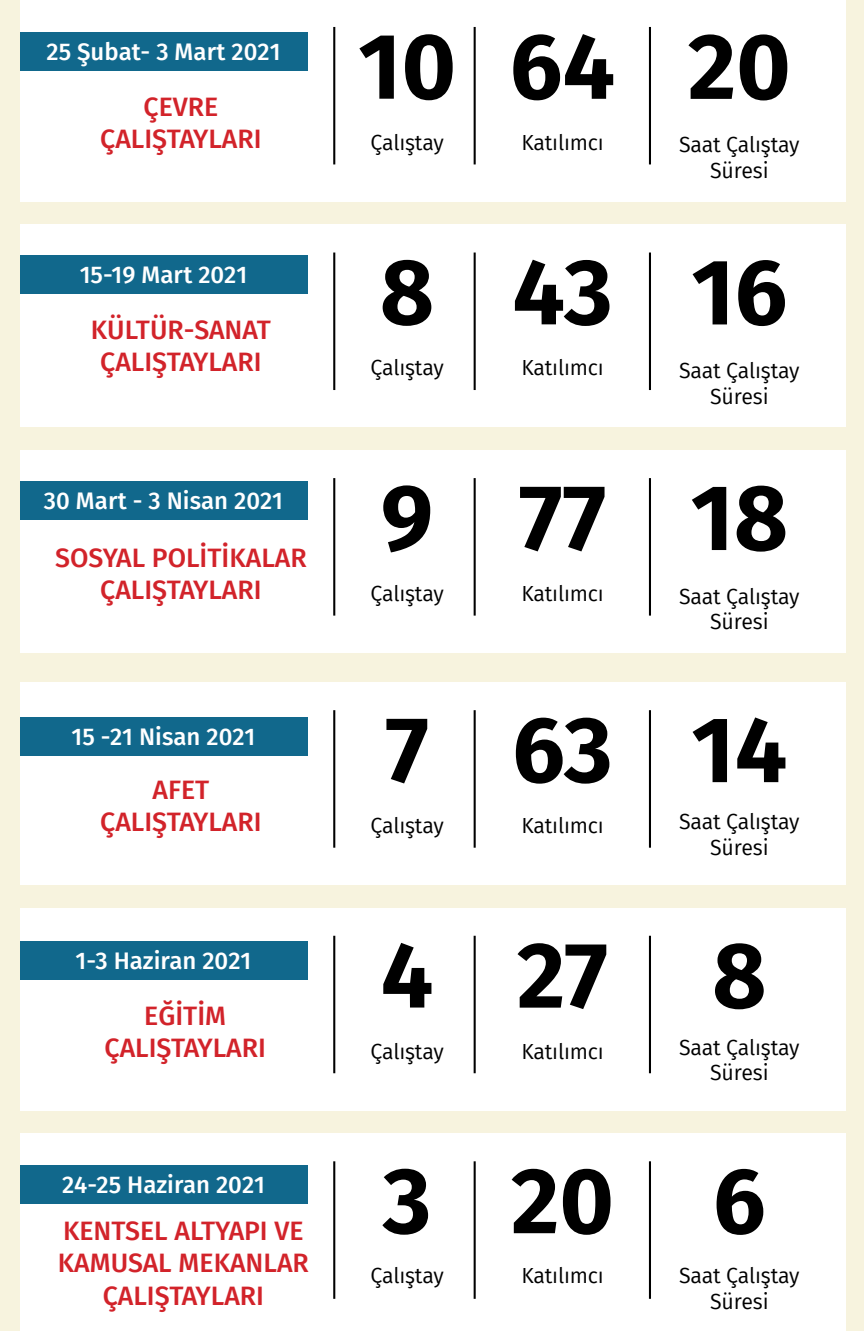
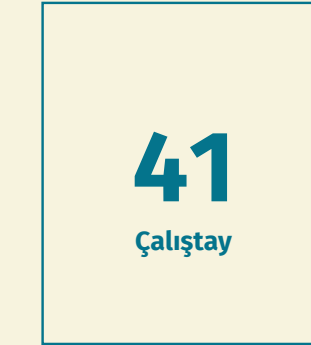

ODAK KONU SEÇİMLERİ

Sürdürülebilir kalkınma hedefleri temelinde ele alınan konu başlıklarının alt odak konuları ilçenin özellikleri göz önüne alınarak belirlendi. Alanında uzman çalıştay katılımcılarımızın yönlendirmesi de süreçte etkili oldu.

Çalıştaylara katılan katılımcı listesine EK-2' den ulaşabilirsiniz.

YÜZ YÜZE ÇALIŞTAYLAR

MUHTAR ÇALIŞTAYI:

Planlamanın en önemli paydaşları muhtarlarımız oldu. Mahalleleri ile ilgili sorun, istek ve önerilere hakim olan muhtarlarımız hazırladıkları genel sunum ile ilçe geneli için

perspektif çizerek, odak konu seçimleri için yardımcı olacak önemli bilgiler paylaştılar.

HALK ÇALIŞTAYI:

Belirli bir alanda uzmanlık şartı aranmadan, toplumumuzun çeşitli katmanlarından vatandaşlarımızı bir araya getirirken ilçemizin

genel sorunlarını ve beklentilerini konuştuk. Elde edilen bilgiler odak konu seçimleri için yardımcı oldu.

SPOR ÇALIŞTAYI:

Sarıyer sahip olduğu çocuk ve genç nüfusu, profesyonel ve amatör spor kulüpleri ile önemli bir potansiyel taşımaktadır. Potansiyelin değerlendirilmesi için sunulan hizmetlerin bütünleştirilmesi ve yaygınlaştırılması gereksiniminden hareketle aşağıda yer alan 2 odak konu başlığı belirlendi.

Odak Konu 1: Spor Hizmetlerini İyileştirmek
Odak Konu 2: Sporu Yaygınlaştırmak

YEREL EKONOMİ ÇALIŞTAYI:

Sarıyer; sayfiye ve balıkçı kenti olarak ünlenmiş, tarım yapılan, tarihi yapıları ve semtleri ile turizm potansiyeli taşıyan, İstanbul'un en önemli finans merkezi Maslak'ı sınırlarında bulunduran, hizmet sektörünün çok geliştiği bir ilçedir. Sürdürülebilir kalkınma için günümüzde önemi artan, Sarıyer'in potansiyeli ile uyuşan tarım, balıkçılık ve turizm odak konular olarak belirlendi.

Odak Konu 1: Yeni Tür Turizmlerin Geliştirilmesi
Odak Konu 2: Kırsal Kalkınma
Odak Konu 3: Balıkçılığın Geliştirilmesi

ONLINE ÇALIŞTAYLAR

ÇEVRE ÇALIŞTAYI:

İklim değişikliğinin kendisini her alanda gösterdiği günümüzde, doğal kaynakların sürdürülebilir kullanılması, sıfır atık politikasının tüm süreçleriyle doğru kurgulanması, ormanlık alanı geniş olan ilçenin sokak hayvanı yoğunluğunun ele alınması gerektiğinden hareketle aşağıdaki konu başlıkları seçildi.

Odak Konu 1: Atık Yönetimini Geliştirme

Odak Konu 2: İklim Krizi, Su ve Enerji Yönetimi

Odak Konu 3: Sokak Hayvanları

Odak Konu 4: Tarım ve Gıda Hareketi

Katılımcıların ekledikleri ve aşağıda belirtilen konular üzerinden alt konu başlıkları çalıştaylarda konuşuldu.

İKLİM KRİZİ, SU VE ENERJİ YÖNETİMİ

- İklim krizi
- Alternatif enerji sistemleri
- Su yönetimi ve depolanması
- Karbon azaltımı
- Yeni ulaşım ve mobilite seçenekleri
- Temiz su politikaları, kullanımı ve hakları

ATIK YÖNETİMİ

- Geri kazanım, kompost, sıfır atık
- Ambalaj atıkları etkin toplanması
- Tüm atıkların etkin ve entegre yönetimi
- Atıkları nasıl önleyebiliriz / azaltabiliriz, eğitim ve bilinçlendirme çalışmaları
- Tüm atık yönetimi ve uygulamaları ile ilgili vatandaşa eğitim ve bilinçlendirme çalışmaları

GIDA VE TARIM HAREKETİ

- Gıda dağıtım sistemleri
- Yerel ve adil gıda
- Gıda toplulukları ve gıda denetleme
- Sarıyer'de tarım ve arıcılık
- Üretici ve hizmet sektörü için sertifikalar

SOKAK HAYVANLARI

- Sokak hayvanı tanımı
- Sokak hayvanı sorununun açılımı
- Sokak hayvanlarının yaşam koşulları
- Sokak hayvanlarının şehir yaşamına entegrasyonu
- Bilinçsiz beslemenin çevreye etkileri

SOSYAL POLİTİKALAR ÇALIŞTAYI:

Birbirinden farklı ama birbiriyle doğrudan ilişkili kırılğan gruplar ve onları da etkileyen sosyal yardım ve sağlık gibi temel iki konu bu başlık altında ele alındı.

Yaşam kalitesi artırmak, sosyal yardımların gerçek ihtiyaç sahiplerine ve insan onurunu kırmadan ulaştırılması, sağlık hizmetlerine eşit ve kolay ulaşımın artırılması önceliklendirilerek aşağıdaki odak konular belirlendi.

Odak Konu 1: Kırılğan Grupların Yaşam Kalitesini Artırmak

Alt Odak Konu: Çocuk

Alt Odak Konu: Genç

Alt Odak Konu: Kadın

Alt Odak Konu: Yaşlı

Alt Odak Konu: Özel Gereksinimli Bireyler

Odak Konu 2: Sosyal Yardımlarla Bütünleşik Sosyal Hizmet Sunmak

Odak Konu 3: Sarıyer’de sağlık: Sorunlar, İhtiyaçlar, Öneriler

Katılımcıların ekledikleri ve yan sütunda belirtilen konular üzerinden alt konu başlıkları çalıştaylarda konuşuldu.

1. KIRILGAN GRUPLARIN YAŞAM KALİTESİNİ ARTIRMAK

ENGELLİ

- Erişilebilirlik
- Engellilere yönelik kentsel tasarımlar ve planlama kriterleri
- İstihdam
- Eğitim
- Sağlık
- Engelli hakları
- Toplumsal dışlanma

ÇOCUK

- Çocuğun iyi olma hali
- Çocuk Hakları (Pandemide çocukların haklarına erişimi- eğitim, sağlık, barınma benzeri temel haklar bağlamında ayrı ayrı ele alınabilir.)
- Çocuk katılımı
- Çocuğayönelik her türlü ihmal, istismar ve şiddeti önleme

KADIN

- Toplumsal cinsiyet eşitliği
- Kadınların karar mekanizmalarına katılımı
- Kadın ve eğitim sorunları
- Şidet ve korunma mekanizmaları
- Kadınlara meslek edindirme
- Kalıcı istihdam

GENÇ

- Gençlerde madde bağımlılığı
- Ergenlik süreçlerinde yaşanan aile içi iletişim sıkıntıları
- Karar alma süreçlerine etkin katılım
- Mesleğe yönelik eğitimlerin kazandırılması
- Gönüllülük ve dayanışma kültürünün kazandırılması
- Dijitalleşme ve sosyal içerme

YAŞLI

- İlçenin yaşlı nüfusunda fırsat ve tehditler
- Yaşlı dostu kentler ve yaşlı dostu mimari yerinde yaşlanma
- Yaşlı bireylere karşı ayrımcılıkla mücadele
- Yaşlı bakımı
- Yaşlıların sosyalleşmesi
- Yaşlılara maddi destek

2. SOSYAL YARDIMLARLA BÜTÜNLEŞİK SOSYAL HİZMET SUNMAK

- Sosyal yardımların çeşitlendirilmesi
- Artan sosyal yardım taleplerinin sebepleri
- Pandemi sürecinde yeni sosyal yardım yöntemleri
- Yardım yapan kurumlar arası koordinasyon

3. SARIYER’DE SAĞLIK: SORUNLAR, İHTİYAÇLAR, ÖNERİLER

Aşağıda sıralanan paydaşların sorunları, çözümleri ve önerileri alt konu olarak konuşulacaktır

- Aile hekimleri
- Tıp merkezleri
- İlaç şirketleri
- Eczaneler
- Odalar
- İlçe Sağlık ve diğer kurumlar

EĞİTİM ÇALIŞTAYI:

Pandemi süreci eğitimde yaşanan sorunları daha da derinleştirdi. Sarıyer’in İstanbul ilçeleri eğitim ortalamasında 33.sırada yer alması da göz önüne alınarak neler yapılması gerektiğini konuşmak üzere aşağıdaki odak konu başlıkları belirlendi.

Odak Konu 1: Eğitimde fırsat eşitsizliğinin pandemi öncesi ve sonrası değerlendirilmesi, Sarıyer’deki etkilerinin tartışılması ve önerilerin oluşturulması

Odak Konu 2: Eğitimde yerel yönetim politikalarının oluşturulması, vizyon ve nitelik kazandırılması

Alt Odak Konu 2.1: Erken çocukluk dönemi eğitimi ve gerekliliği. merkezi ve yerel yönetimlere düşen görevler

KÜLTÜR - SANAT ÇALIŞTAYI:

Pandeminin etkilediği en önemli başlıklardan birisi kültür - sanat aktiviteleri oldu. İnsanlar için temel ihtiyaç olan faaliyetlerin yaygınlaştırılması ve ilçenin sahip olduğu kültürel mirasın korunması ve vatandaşlarının kullanımına açılması öncelikleri doğrultusunda aşağıdaki odak konu başlıkları belirlendi.

Odak Konu 1: Kültür - Sanat Faaliyetlerinin Yaygınlaştırılması

Odak Konu 2: Kültürel Mirasın Korunması

Katılımcıların ekledikleri ve aşağıda belirtilen konular üzerinden alt konu başlıkları çalıştaylarda konuşuldu.

KÜLTÜR - SANAT FAALİYETLERİNİN YAYGINLAŞTIRILMASI	KÜLTÜREL MİRASIN KORUNMASI
<ul style="list-style-type: none"> ● Sahne sanatlarının yaygınlaştırılması ● Kurs, sergi, atölye, festival, vb. etkinliklerin yaygınlaştırılması 	<ul style="list-style-type: none"> ● Kale, çeşme ve diğer tarihi yapıların korunması ve değerlendirilmesi ● Geleneksel kültürün korunması ve yaygınlaştırılması ● Kültür turizmi

KENTSEL ALTYAPI VE KAMUSAL MEKANLAR ÇALIŞTAYI:

Hazırlanan ilk kalkınma eylem planında eksiklerin daha çok olması nedeniyle öne çıkan altyapı ve kamusal mekanlar başlığı 2009 dönemine göre yapılan yatırımlarla gelişen bir yapı gösterdi. Eksik mekanların tamamlanması, yapılanların geliştirilmesi ve ihtiyaç duyulan alanların yenilenmesi doğrultusunda aşağıdaki odak konu başlıkları belirlendi.

Odak Konu 1: Kentsel Ulaşım ve Erişim

Odak Konu 2: Kapalı Ortak Kamusal Mekanlar

Odak Konu 3: Açık Ortak Kamusal Mekanlar ve Altyapı Tesisleri

Katılımcıların ekledikleri ve aşağıda belirtilen konular üzerinden alt konu başlıkları çalıştaylarda konuşuldu.

KENTSEL ULAŞIM VE ERİŞİM

- Otopark sorunu
- Toplu ulaşım aksları
- Trafik
- Engelsiz ulaşım
- Deniz ulaşımı

KAPALI KAMUSAL MEKANLAR

- Zaruri alanlar
- Rekreasyon alanları
- Kapalı spor salonları
- Kültür merkezleri
- Açık kamusal mekanlarla entegrasyon
- Mekansal tasarım ve alan tasarım perspektifleri

AÇIK KAMUSAL MEKANLAR VE ALTYAPI TESİSLERİ

- Parklar
- Meydanlar
- Açık spor salonları
- Tarihi yapılar(bakım, korunma, işletme)
- Mekansal tasarım ve alan tasarım perspektifleri
- Yeşil koridorlar
- Kamusal tedarik gerektiren altyapı tesisleri (telekomünikasyon, atık su, yağmur suyu, iletişim hatları, elektrik sağlayıcılar, doğalgaz hatları vb.)

Anketler

Katılımcılık ilkesi üzerine kurulu Sarıyer Kalkınma Eylem Planı hazırlıkları kapsamında daha fazla iç ve dış paydaşı sürece katmak için online anket çalışmaları hazırlanmıştır.

Çalıştay odak konuları altında ele alınan başlıklar ile ilgili Sarıyerlilerin görüş ve önerilerini almak üzere kurgulanan çalışma, önceliklendirme ile farkındalık ölçme için de planlanmıştır.

Bu doğrultuda, Sarıyer Kalkınma Eylem Planı kapsamında vatandaşlar ve Sarıyer Belediyesi çalışanlarının katıldığı 4 farklı anket çalışması gerçekleştirildi.

YAPILAN ANKETLER:

• Çevre Anketi

Çalışma 15- 23 Şubat 2021 tarihleri arasında online olarak gerçekleştirildi. İklim Krizi - Su ve Enerji Yönetimi, Atık Yönetimi ve Sokak Hayvanları olmak üzere üç konu başlığı altında hazırlanan ankette katılımcılara 16 soru yöneltilti. Anketi 330 kişi yanıtladı. Anket soruları ve yanıt oranlarına EK-3'den ulaşabilirsiniz.

• Kültür-Sanat Anketi

Çalışma 5 Mart 2021- 12 Mart 2021 tarihleri arasında online olarak gerçekleştirildi. Kültür Sanat Faaliyetlerinin Yaygınlaştırılması ve Kültürel Mirasın Korunması konu başlıklarında hazırlanan 12 soruluk anketi 751 kişi yanıtladı. Anket soruları ve yanıt oranlarına EK-3'den ulaşabilirsiniz.

• Afet Anketi

Çalışma 8-13 Nisan 2021 tarihleri arasında online olarak gerçekleşti. Afet ile ilgili vatandaşların farkındalığını ölçmek için hazırlanan 11 soruluk anketi 1265 kişi yanıtladı. Anket soruları ve yanıt oranlarına EK-3'den ulaşabilirsiniz.

• İç Paydaş Anketi

Sarıyer Belediyesi personelinin görüş ve önerilerini almak üzere 12-16 Kasım 2021 tarihleri arasında düzenlenen ankete 189 kişi katılarak toplam 340 proje önerisi sundu.

Raporlama ve Projelendirme Süreci

On konu başlığı altında gerçekleştirilen çalıştaylar sonucunda raporlama süreci başladı. Bütün çalıştaylar deşifre edilerek, katılımcıların proje önerileri, sorun ve ihtiyaç tespitleri ile çözüm önerileri, önerilerin hangi paydaş kurum ve kurumlarla hayata geçirebileceği üzerine görüşleri listelendi.

RAPORLAMA SÜRECİ:

Raporlaması yapılan 10 konu başlığı:

- Çevre Çalıştayları
- Kültür ve Sanat Çalıştayları
- Sosyal Politikalar Çalıştayları
- Afet Çalıştayları
- Eğitim Çalıştayları
- Kentsel Altyapı ve Kamusal Mekanlar Çalıştayları
- Halk Çalıştayları
- Muhtar Çalıştayları
- Spor Çalıştayları
- Yerel Ekonomi

PROJELENDİRME SÜRECİ:

Raporlama sürecini takip eden bölümde listelenen görüşler üzerinden projelendirme toplantılarına başlandı. Çalıştay sürecinde görev alan komisyon üyelerinin katılımıyla yapılan 55 toplantı sonucunda projelendirme süreci tamamlandı.

Belirlenen 154 proje rapora eklendi.

SKEP PROJELERİ



AFET

PROJE NUMARASI	PROJE ADI	PROJE AMACI VE HEDEFİ	PROJE AŞAMALARI	SORUMLU KURUM / KURULUŞ	PAYDAŞ KURUM VE KURULUŞLAR	PROJE VADESİ
01	TEHLİKE ANALİZİ VE RİSK HARİTASI	<p>Amaç 1: Afetlere hazırlıklı bir kent oluşturmak.</p> <p>Hedef 1.1: Bölgenin hangi tür ve mertebede riskler içerdiği, bu risklerin hangi nedenlerden dolayı yükseldiği konularında analizler yapmak.</p>	<ul style="list-style-type: none"> • Komisyonların oluşturulması • Protokollerin yapılması • Yol haritasının belirlenmesi • Veri toplama ve analiz metodolojilerinin belirlenmesi • Jeolojik ve sismolojik çalışmalar, Vs30 bölge zemin kalitesi hesaplaması ile mikro bölgeleme çalışması yapılması • Maksimum yer ivmesi hesaplaması ve dağılım haritalarının oluşturulması • Yer altı suyu ve hidrojeoloji araştırmaları yapılması • Zemin sınıflaması ve geoteknik çalışma yapılması • Riskli binaların tespiti ve sınıflandırılması • Topografi incelemesi ve heyelan riski hesaplaması • Mikro bölgeleme çalışması ile tehlike analizi çıkarılması • Tehlike ve risk haritasının çıkarılması • Afet (deprem, sel, tsunami vb.) senaryolarının çıkarılması 	<ul style="list-style-type: none"> • Çevre ve Şehircilik Bakanlığı • İlçe Afet Koordinasyon Merkezi 	<ul style="list-style-type: none"> • İstanbul Valiliği • İstanbul Büyükşehir Belediyesi • Sarıyer Kaymakamlığı • Sarıyer İlçe Milli Eğitim Müdürlüğü • Sarıyer Belediyesi • Üniversiteler • Muhtarlar • AFAD • AKOM • İtfaiye • İSKİ • İGDAŞ • BEDAŞ • AKUT 	Uzun Vade
02	RİSK AZALTIMI	<p>Amaç 1: Afetlere hazırlıklı bir kent oluşturmak.</p> <p>Hedef 1.2: Tehlike ve risk analizlerine göre Sarıyer ilçesinde proaktif bir yaklaşımla riski azaltmaya yönelik etkin çözümler geliştirmek ve uygulamak.</p>	<ul style="list-style-type: none"> • Tehlike analizi ve risk haritaları doğrultusunda önceliklendirme çalışmasının yapılması • Yol haritasının belirlenmesi • Gerekli önlem ve tedbirler ile projelerin geliştirilmesi • Seçilen projenin onayı • Projenin uygulanması 	<ul style="list-style-type: none"> • Çevre ve Şehircilik Bakanlığı • İlçe Afet Koordinasyon Merkezi 	<ul style="list-style-type: none"> • İstanbul Valiliği • İstanbul Büyükşehir Belediyesi • Sarıyer Kaymakamlığı • Sarıyer İlçe Milli Eğitim Müdürlüğü • Sarıyer Belediyesi • Üniversiteler • Muhtarlar • AFAD • AKOM • İtfaiye • İSKİ • İGDAŞ • BEDAŞ • AKUT 	Uzun Vade
03	MAHALLE AFET KONTEYNERLERİ	<p>Amaç 1: Afetlere hazırlıklı bir kent oluşturmak.</p> <p>Hedef 1.3: Afet konteyneri olmayan mahalleler tespit edilerek eklenecek konteynerlerle olası bir afet sonrası profesyonel ekipler gelinceye kadar vatandaşların kullanması için gerekli malzemeleri bulundurmak.</p>	<ul style="list-style-type: none"> • Mahallelerin belirlenmesi • Lokasyonların belirlenmesi • Uygulama 	<ul style="list-style-type: none"> • Sarıyer Belediyesi 	<ul style="list-style-type: none"> • İlçe Afet Koordinasyon Merkezi • Sarıyer Kaymakamlığı • Muhtarlar • STK'ler 	Orta Vade

AFET

PROJE NUMARASI	PROJE ADI	PROJE AMACI VE HEDEFİ	PROJE AŞAMALARI	SORUMLU KURUM / KURULUŞ	PAYDAŞ KURUM VE KURULUŞLAR	PROJE VADESİ
04	AFET EĞİTİM MERKEZİ	<p>Amaç 1: Afetlere hazırlıklı bir kent oluşturmak.</p> <p>Hedef 1.4: Tüm Sarıyerlileri afetler ve afetlere yol açan olgular konusunda birey olarak nasıl hazırlanmamız gerektiği ile ilgili bilinçlendirerek afetlere karşı tedbir almalarını sağlamak.</p>	<ul style="list-style-type: none"> Lokasyonun belirlenmesi Binanın inşa edilmesi Gerekli materyallerin temini Protokol yapılması Eğitim modüllerinin hazırlanması Eğitmen kadrosunun belirlenmesi Eğitim takviminin belirlenmesi Duyuru ve tanıtım faaliyetlerinin yapılması (Sosyal medya, lansman, basın toplantısı vb.) Eğitimlerin verilmesi Ölçme,değerlendirme ve sertifikalandırma 	<ul style="list-style-type: none"> Sarıyer Belediyesi İlçe Afet Koordinasyon Merkezi 	<ul style="list-style-type: none"> İstanbul Üniversitesi-Cerrahpaşa Mühendislik Fakültesi Kandilli Rasathanesi ve Deprem Araştırma Enstitüsü Sarıyer İlçe Milli Eğitim Müdürlüğü AFAD İstanbul Büyükşehir Belediyesi AKOM İtfaiye AKUT Muhtarlar GSM firmaları AVM'ler Vatandaşlar 	Kısa Vade
05	SARIYER MAHALLE AFET GÖNÜLLÜLERİ	<p>Amaç 1: Afetlere hazırlıklı bir kent oluşturmak.</p> <p>Hedef 1.5 : Her mahallede afet gönüllüleri oluşturarak ilk müdahale kapasitesini artırmak.</p>	<ul style="list-style-type: none"> Duyuru ve tanıtım çalışmaları Başvuruların alınması Ekiplerin oluşturulması Eğitim takviminin oluşturulması Eğitimlerin verilmesi Katılım belgelerinin verilmesi 	<ul style="list-style-type: none"> AFAD 	<ul style="list-style-type: none"> Sarıyer Belediyesi İlçe Afet Koordinasyon Merkezi 	Kısa Vade
06	İBB VE SARIYER AFET GÖNÜLLÜLERİNİN ENTEGRASYONU	<p>Amaç 1: Afetlere hazırlıklı bir kent oluşturmak.</p> <p>Hedef 1.6: Mahallelerde oluşturulan afetlere karşı bilinçli ve eğitilmiş etkin müdahale birimlerinin İBB Afet Gönüllüleri ile birlikte hareket etmelerini sağlayarak ilk müdahale kapasitesini artırmak.</p>	<ul style="list-style-type: none"> Duyuru ve tanıtım çalışmaları Eğitim takviminin oluşturulması Eğitimlerin verilmesi Tatbikat ve raporlama 	<ul style="list-style-type: none"> İstanbul Büyükşehir Belediyesi Sarıyer Belediyesi 	<ul style="list-style-type: none"> Muhtarlar STK'ler 	Kısa Vade

AFET

PROJE NUMARASI	PROJE ADI	PROJE AMACI VE HEDEFİ	PROJE AŞAMALARI	SORUMLU KURUM / KURULUŞ	PAYDAŞ KURUM VE KURULUŞLAR	PROJE VADESİ
07	SARIYER BELEDİYESİ MOBİL UYGULAMASI AFET EĞİTİM MODÜLÜ	Amaç 1: Afetlere hazırlıklı bir kent oluşturmak. Hedef 1.7: Sarıyer Belediyesi mobil uygulaması ile afet eğitimlerinin daha geniş kitleye ulaştırılarak bilincin ve farkındalığın artırılması.	<ul style="list-style-type: none"> Komisyounun oluşturulması Yaş gruplarına göre içeriklerin belirlenmesi Eğitim materyallerinin hazırlanması Uygulamanın duyuru ve tanıtım çalışmalarının yapılması 	<ul style="list-style-type: none"> Sarıyer Belediyesi 	<ul style="list-style-type: none"> AFAD AKUT Kandilli Rasathanesi ve Deprem Araştırma Enstitüsü 	Orta Wade
08	AFET FARKINDALIK ÇALIŞMASI VE KAPSAYICI İLETİŞİM STRATEJİSİ	Amaç 1: Afetlere hazırlıklı bir kent oluşturmak. Hedef 1.8: Doğal afet ve iklim kriziyle artan afetlere (orman yangınları, sel felaketleri vb.) yönelik halkın her kesimine ulaşan kapsayıcı iletişim kampanyası başlatarak farkındalık oluşturmak.	<ul style="list-style-type: none"> Kapsayıcı iletişim stratejisinin belirlenmesi Kampanya takviminin belirlenmesi İçerik ve materyallerin oluşturulması Mecraların belirlenmesi Basım ve dijital hazırlıkların tamamlanması Stant noktalarının belirlenmesi ve stantların açılması 	<ul style="list-style-type: none"> Sarıyer Belediyesi 	<ul style="list-style-type: none"> İstanbul Büyükşehir Belediyesi İlçe Afet Koordinasyon Muhtarlar STK'ler 	Kısa Wade
09	İLKÖĞRETİM ÖĞRENCİLERİNE YÖNELİK DÜZENLİ AFET EĞİTİMİ	Amaç 1: Afetlere hazırlıklı bir kent oluşturmak. Hedef 1.9: İlköğretim öğrencilerine belirlenecek müfredat ile düzenli afet eğitimi verilerek afet bilincinin artırılması.	<ul style="list-style-type: none"> İlgili protokollerin yapılması Müfredatın belirlenmesi Eğitim takviminin çıkarılması Eğitimlerin verilmesi Ölçme ve değerlendirme 	<ul style="list-style-type: none"> AFAD MEB 	<ul style="list-style-type: none"> İstanbul Büyükşehir Belediyesi Sarıyer Belediyesi 	Kısa Wade
10	RIB(ÇEKEN AKINTI) İLE İLGİLİ FARKINDALIK ÇALIŞMASI	Amaç 2: Boğulmaya bağlı can kaybı sayısını düşürmek. Hedef 2.1: Her yaz onlarca vatandaşın hayatını kaybettiği Kilyos, Kısırkaya, Gümüşdere gibi RIB akıntısı görülen alanlarda çeken akıntılardan kurtulma yöntemleri konusunda farkındalık yaratarak halkın önlem almasını ve kendini korumasını sağlamak.	<ul style="list-style-type: none"> İlgili protokollerin yapılması Eğitim içeriğinin belirlenmesi Eğitim takviminin çıkarılması Eğitimlerin verilmesi Ölçme ve değerlendirme 	<ul style="list-style-type: none"> İstanbul Büyükşehir Belediyesi Sarıyer Belediyesi 	<ul style="list-style-type: none"> İstanbul İl Sahil Güvenlik Müdürlüğü Sarıyer İlçe Jandarma Komutanlığı Kıyı Emniyet Genel Müdürlüğü Muhtarlar STK'ler 	Kısa Wade

SOSYAL POLİTİKALAR

PROJE NUMARASI	PROJE ADI	PROJE AMACI VE HEDEFİ	PROJE AŞAMALARI	SORUMLU KURUM / KURULUŞ	PAYDAŞ KURUM VE KURULUŞLAR	PROJE VADESİ
11	SARIYER VERİ ENVANTERİ	<p>Amaç 1: Veriye dayalı sorun ve ihtiyaç analizi çıkararak etkin ve hızlı çözümler geliştirmek.</p> <p>Hedef 1.1: Sarıyer ilçesinde eğitim, sosyal politikalar(çocuk, kadın, genç, yaşlı, engelli, sağlık), çevre, yerel ekonomi, afet, spor, kültür sanat, kentsel altyapı vb. konularda veriye dayalı ihtiyaç analizi çıkarılarak toplum temelli destek programlarını uygulamak.</p>	<ul style="list-style-type: none"> • Danışma kurulunun oluşturulması • İlgili protokollerin yapılması • Pilot bölgelerin belirlenmesi • Veri setlerinin ve toplama metodunun belirlenmesi • Saha ekibinin oluşturulması • Verilerin toplanması • Analiz-raporlama • Veriye dayalı ihtiyaç analizlerinin çıkarılması • Risk haritasının çıkarılması 	<ul style="list-style-type: none"> • Sarıyer Belediyesi 	<ul style="list-style-type: none"> • Kamu Kurum ve Kuruluşları • Üniversite • İstanbul Büyükşehir Belediyesi • Muhtarlar • Sarıyer Kent Konseyi • Sivil İnisiyatifler • Meslek Odaları • STK'ler 	Uzun Vade
12	EŞİTLİK POLİTİKASI	<p>Amaç 2: Fırsat eşitliği yaratarak kapsayıcı ve eşitlik temelli hizmet sunulmasına katkı sağlamak.</p> <p>Hedef 2.1: Toplum temelli eşitlik ilkesi çerçevesinde genç, yaşlı, kadın, çocuk, engelli, cinsiyet eşitliği başlıklarında politikalar oluşturularak Sarıyer Belediyesinin tüm faaliyetlerinde eşitlik temelli hizmet sağlanması.</p>	<ul style="list-style-type: none"> • Danışma kurulunun oluşturulması • Başlıkların belirlenmesi • Halk katılımının alınması • Politikaların belirlenmesi 	<ul style="list-style-type: none"> • Sarıyer Belediyesi 	<ul style="list-style-type: none"> • Sarıyer Kaymakamlığı • İstanbul Büyükşehir Belediyesi • Üniversiteler • Muhtarlar • STK'ler • Vatandaşlar 	Orta Vade
13	DİJİTAL DEMOKRATİK KATILIM PLATFORMU	<p>Amaç 3: Demokratik katılım araçlarını çeşitlendirerek yerel yönetim karar alma ve uygulama süreçlerine etkin katılımı sağlamak.</p> <p>Hedef 3.1: Halkın görüş, öneri ve dileklerini kesintisiz ve şeffaf bir şekilde iletebileceği, sürecin takibini yapabileceği ve geri bildirim alabileceği bir platform kurularak halkın yerel yönetime sürdürülebilir katılımını sağlamak.</p>	<ul style="list-style-type: none"> • Proje yönetim ve yazılım ekibinin oluşturulması • İhtiyaç analizin çıkarılması • Proje takviminin çıkarılması • Platformun modüllerinin oluşturulması • Duyuru, tanıtım ve reklam faaliyetleri • Raporlama, izleme ve takip 	<ul style="list-style-type: none"> • Sarıyer Belediyesi 	<ul style="list-style-type: none"> • İstanbul Büyükşehir Belediyesi • Muhtarlar • Kent Konseyi • STK'ler 	Kısa Vade

SOSYAL POLİTİKALAR

PROJE NUMARASI	PROJE ADI	PROJE AMACI VE HEDEFİ	PROJE AŞAMALARI	SORUMLU KURUM / KURULUŞ	PAYDAŞ KURUM VE KURULUŞLAR	PROJE VADESİ
14	EBEVEYN VE BAKIM VEREN EĞİTİMLERİ	<p>Amaç 4: Geleceğin yetişkinlerini yetiştiren ebeveyn ve bakım verenleri etkili, tutarlı ve olumlu ebeveynlik için desteklemek, bilgiye ve değişime açık olmalarını sağlamak.</p> <p>Hedef 4.1: Mahalle temelli atölyelerle ebeveynlere ve bakım veren kişilere çeşitli konularda önleyici ve koruyucu eğitimler vererek farkındalık oluşturma ve bilinçlendirmek.</p>	<ul style="list-style-type: none"> ● STK'larla protokol imzalanması ● İhtiyaç analizi ● Pilot alanın belirlenmesi (SAGEM, kreş vb.) ● Lokasyonların belirlenmesi ● Eğitim başlıkları ve içeriğinin belirlenmesi ● Eğitim ekibin belirlenmesi ● Eğitim takviminin çıkarılması ● Duyuru-tanıtım çalışmaları ● Başvuruların alınması ● Uygulama ● Ölçme-değerlendirme 	<ul style="list-style-type: none"> ● Sarıyer Belediyesi 	<ul style="list-style-type: none"> ● İstanbul Büyükşehir Belediyesi ● Üniversiteler ● STK'ler ● Okul Aile Birlikleri 	Kısa Vade
ÇOCUK						
15	SARIYER BELEDİYESİ ÇOCUK KORUMA YÖNERGESİ	<p>Amaç 5: Çocuğun iyi olma halini merkeze alan hak temelli bir yaklaşımla çocukların ihtiyaçlarını karşılamak.</p> <p>Hedef 5.1: Çocuk koruma yönergesinin hazırlanarak her türlü hak ihlali, ihmal ve istismar mağduru çocukların korunması için gerekli ortamın hazırlanması ve gizlilik çerçevesinde prosedürlerin yürütülebilmesinin sağlanması.</p>	<ul style="list-style-type: none"> ● Danışma kurulunun oluşturulması ● Yönerge içeriğinin belirlenmesi ● Personele eğitim verilmesi ● Duyuru ve tanıtım çalışmaları ● İzleme, takip ve raporlama 	<ul style="list-style-type: none"> ● Sarıyer Belediyesi 	<ul style="list-style-type: none"> ● Üniversiteler ● STK'ler ● Sarıyer Kent Konseyi 	Orta Vade
16	SARIYER ÇOCUK DANIŞMA KURULU	<p>Amaç 5: Çocuğun iyi olma halini merkeze alan hak temelli bir yaklaşımla çocukların ihtiyaçlarını karşılamak.</p> <p>Hedef 5.2: Katılımcılığı en üst düzeye çıkartarak çocukların gözünden geleceğin Sarıyer'ini inşa etmek amacıyla Kamu kurum ve kuruluşları başta olmak üzere ilçedeki tüm paydaşlara faaliyet ve uygulamalarında çocukların bakış açısıyla yönlendirici tavsiyelerde bulunan bir çocuk danışma kurulu oluşturmak.</p>	<ul style="list-style-type: none"> ● Uzmanların ve katılımcı çocukların belirlenmesi ● Görev tanımlarının oluşturulması ve yönetmeliğin hazırlanması ● Protokollerin yapılması ● Duyuru ve tanıtım çalışmaları ● Kurul toplanma takviminin planlanması ● İzleme, takip ve raporlama 	<ul style="list-style-type: none"> ● Sarıyer Belediyesi 	<ul style="list-style-type: none"> ● Sarıyer Kaymakamlığı ● İlçe Milli Eğitim Müdürlüğü ● İstanbul Büyükşehir Belediyesi ● Üniversiteler ● İSKİ ● Muhtarlar ● STK'ler ● Sarıyer Kent Konseyi ● Öğrenci Kulüpleri 	Orta Vade

SOSYAL POLİTİKALAR

PROJE NUMARASI	PROJE ADI	PROJE AMACI VE HEDEFİ	PROJE AŞAMALARI	SORUMLU KURUM / KURULUŞ	PAYDAŞ KURUM VE KURULUŞLAR	PROJE VADESİ
17	ÇOCUK OYUN ALANI DÜZENLEMESİ	<p>Amaç 5: Çocuğun iyi olma halini merkeze alan hak temelli bir yaklaşımla çocukların ihtiyaçlarını karşılamak.</p> <p>Hedef 5.3: Çocuk oyun alanlarının pilot bölgeden başlamak üzere çocuğun gelişimsel özelliklerine göre düzenlenerek, ihtiyaçlarına cevap verir hale getirilmesi.</p>	<ul style="list-style-type: none"> Uygulama yapılacak pilot alanın belirlenmesi İhtiyaç analizinin çıkarılması Mevcut parklardaki risk analizinin çıkarılması Yaş gruplarına göre gelişimsel özellik ve ihtiyaçların belirlenmesi Çocuk katılımı ile beklenti ve taleplerin tespit edilmesi Ebeveyn anketi ile görüş ve düşüncelerin alınması Mevsimsel gereksinimlerin tespiti Çocuklara uygun spor aletlerinin tespiti ve temini Parklarda kullanılacak malzemenin sağlık koşullarına uygun olarak seçilmesi Park tasarımlarının hazırlanması İlgili ekipman temini ve uygulama 	<ul style="list-style-type: none"> İstanbul Büyükşehir Belediyesi Sarıyer Belediyesi 	<ul style="list-style-type: none"> Üniversiteler STK'ler 	Orta Vade
18	ÇOCUK BİSİKLETİ UYGULAMASI	<p>Amaç 5: Çocuğun iyi olma halini merkeze alan hak temelli bir yaklaşımla çocukların ihtiyaçlarını karşılamak.</p> <p>Hedef 5.4: Parklarda çocuklara uygun bisiklet temin edilerek, güvenli ve çevreci ulaşım bilincinin çocuğa aktarılması.</p>	<ul style="list-style-type: none"> Uygun parkların belirlenmesi İBB ile protokol yapılması Gerekli ekipman temini Çocuk bisiklet alanları oluşturulması ve uyarı levhalarının yerleştirilmesi 	<ul style="list-style-type: none"> İstanbul Büyükşehir Belediyesi 	<ul style="list-style-type: none"> Sarıyer Belediyesi STK'ler 	Orta Vade
19	OYUN SOKAKLARI	<p>Amaç 5: Çocuğun iyi olma halini merkeze alan hak temelli bir yaklaşımla çocukların ihtiyaçlarını karşılamak.</p> <p>Hedef 5.5: Pilot olarak belirlenecek mahallelerde çocuklara trafiğe kapalı oyun oynayabilecekleri alan yaratmak.</p>	<ul style="list-style-type: none"> Lokasyonların belirlenmesi Oyun alanlarının düzenlenmesi Duyuru ve tanıtım faaliyeti 	<ul style="list-style-type: none"> İstanbul Büyükşehir Belediyesi 	<ul style="list-style-type: none"> Sarıyer Belediyesi Sarıyer Kaymakamlığı İlçe Emniyet Müdürlüğü Muhtarlar STK'ler 	Kısa Vade

SOSYAL POLİTİKALAR

PROJE NUMARASI	PROJE ADI	PROJE AMACI VE HEDEFİ	PROJE AŞAMALARI	SORUMLU KURUM / KURULUŞ	PAYDAŞ KURUM VE KURULUŞLAR	PROJE VADESİ
GENÇ						
20	YEREL YÖNETİMLERE BAĞLI ÖĞRENCİ YURDU	<p>Amaç 6: Gençlerin ihtiyaçlarını dikkate alarak kişisel, mesleki ve sosyal gelişimlerini desteklemek.</p> <p>Hedef 6.1: Öğrencilerin kronikleşen barınma sorununun çözümü doğrultusunda yeni yurt inşaatlarıyla ilçedeki nezih, konforlu ve güvenli barınma kapasitesini artırmak.</p>	<ul style="list-style-type: none"> İhtiyaç analizinin çıkarılması Lokasyon tespiti Projelendirme ve inşai faaliyet Uygulama 	<ul style="list-style-type: none"> Gençlik ve Spor Bakanlığı Sarıyer Belediyesi 	<ul style="list-style-type: none"> İstanbul Büyükşehir Belediyesi 	Uzun Vade
21	GENÇLERE YÖNELİK MESLEK EDİNDİRME KURSLARININ YAYGINLAŞTIRILMASI	<p>Amaç 6: Gençlerin ihtiyaçlarını dikkate alarak kişisel, mesleki ve sosyal gelişimlerini desteklemek.</p> <p>Hedef 6.2: Yükseköğretime devam etmek istemeyen gençler için bahçıvanlık, aşçılık, çıraklık eğitimi vb. meslek kursları açarak gençlere meslek edindirmek ve onları ekonomiye katmak.</p>	<ul style="list-style-type: none"> İlgili protokollerin yapılması Eğitim başlıkları ve müfredatın belirlenmesi Lokasyonların belirlenmesi Başvuruların alınması Eğitimin verilmesi Sertifikasyon süreci 	<ul style="list-style-type: none"> Sarıyer Belediyesi İstanbul Büyükşehir Belediyesi 	<ul style="list-style-type: none"> İlçe Milli Eğitim Müdürlüğü İŞKUR Özel Sektör 	Orta Vade
22	SOSYAL BULUŞMA VE ETÜT MERKEZİ	<p>Amaç 6: Gençlerin ihtiyaçlarını dikkate alarak kişisel, mesleki ve sosyal gelişimlerini desteklemek.</p> <p>Hedef 6.3: Gençler için buluşma noktaları oluşturarak sosyal ve kültürel ihtiyaçlarını (toplanma, ders çalışma, kütüphane vb.) karşılamalarını sağlamak.</p>	<ul style="list-style-type: none"> Lokasyonların belirlenmesi İhtiyaç analizinin çıkarılması İnşai faaliyetlerin yapılması Gerekli malzemelerin temini Duyuru, tanıtım faaliyetleri 	<ul style="list-style-type: none"> Sarıyer Belediyesi 	<ul style="list-style-type: none"> Gençler ve öğrenciler Üniversiteler İstanbul Büyükşehir Belediyesi STK'ler 	Orta Vade

SOSYAL POLİTİKALAR

PROJE NUMARASI	PROJE ADI	PROJE AMACI VE HEDEFİ	PROJE AŞAMALARI	SORUMLU KURUM / KURULUŞ	PAYDAŞ KURUM VE KURULUŞLAR	PROJE VADESİ
23	SARIYER'İN TEZ, PROJE, BİTİRME ÖDEVİ KAPSAMINDA ÇALIŞILMASI	<p>Amaç 6: Gençlerin ihtiyaçlarını dikkate alarak kişisel, mesleki ve sosyal gelişimlerini desteklemek.</p> <p>Hedef 6.4: Öğrencilerin çalışma alanı bulmasına imkan sağlamak, lojistik destek sunmak ve Sarıyer'e ait veri envanterini geliştirmek.</p>	<ul style="list-style-type: none"> Komisyunun belirlenmesi Program çerçevesinin belirlenmesi Duyuru, tanıtım ve başvuruların alınması Uygulama ve lojistik destek Raporlama 	<ul style="list-style-type: none"> Sarıyer Belediyesi Üniversiteler 	<ul style="list-style-type: none"> Üniversite öğrencileri İstanbul Büyükşehir Belediyesi 	Orta Vade
24	GENÇLİK KURULU	<p>Amaç 7: Gençlerin yerel yönetim karar alma ve uygulama süreçlerine etkin katılımını sağlamak.</p> <p>Hedef 7.1: Üniversite ve mezun derneklerinden kabul edilecek temsilcilerle oluşturulacak olan kurul sayesinde gençlerin yerel yönetime katılımını sağlayarak, şehri gençler ile yönetmek.</p>	<ul style="list-style-type: none"> Gençlik kurulunun oluşturulması Protokollerin imzalanması Sorun ve ihtiyaç analizlerinin çıkarılması Çözüme yönelik projelendirme ve uygulama İzleme, takip ve raporlama 	<ul style="list-style-type: none"> Sarıyer Belediyesi Sarıyer Kent Konseyi 	<ul style="list-style-type: none"> Gençlik ve Spor Bakanlığı Üniversiteler İstanbul Büyükşehir Belediyesi Öğrenci kulüpleri STK'ler Muhtarlar 	Kısa Vade
KADIN						
25	SARIYER SİĞİNMA EVİ	<p>Amaç 8: Kadınlara güvenli bir alan oluşturarak onları yeniden topluma kazandırmak.</p> <p>Hedef 8.1: Şiddet yaşayan, hayati tehlikesi olan kadınlara geçici olarak güvenli alan sağlamak, barınma ihtiyacını karşılamak.</p>	<ul style="list-style-type: none"> Lokasyonun belirlenmesi Projelendirme Uygulama 	<ul style="list-style-type: none"> Sarıyer Belediyesi 	<ul style="list-style-type: none"> Aile ve Sosyal Politikalar Bakanlığı İstanbul Valiliği İstanbul Büyükşehir Belediyesi Sarıyer Kaymakamlığı 	Orta Vade

SOSYAL POLİTİKALAR

PROJE NUMARASI	PROJE ADI	PROJE AMACI VE HEDEFİ	PROJE AŞAMALARI	SORUMLU KURUM / KURULUŞ	PAYDAŞ KURUM VE KURULUŞLAR	PROJE VADESİ
26	KADINI GÜÇLENDİRME MERKEZİ	<p>Amaç 9: Kadının kişisel, mesleki ve sosyal gelişiminin desteklenerek toplumdaki yerinin güçlendirilmesi.</p> <p>Hedef 9.1: Kadınlara yönelik hukuki ve psikolojik destek, meslek edindirme kursları, bilinçlendirme eğitimleri, atölye çalışmaları ve sosyal aktivitelerin tek çatı altında toplanacağı merkezde kadınların sosyalleşmesini, farkındalık kazanmasını sağlamak, toplum içerisindeki yerini öne çıkarmak ve desteklemek.</p>	<ul style="list-style-type: none"> Lokasyonun belirlenmesi Merkezin içeriğinin planlanması ve projenin çizimi Personel istihdamı Teknik ekipman temini İnşa süreci Müfredatın oluşturulması, materyal sağlanması Merkezin faaliyete geçirilmesi 	<ul style="list-style-type: none"> Sarıyer Belediyesi 	<ul style="list-style-type: none"> İlçe Milli Eğitim Müdürlüğü İstanbul Büyükşehir Belediyesi Üniversiteler Sarıyer Kaymakamlığı İlçe Sağlık Müdürlüğü STK'ler Muhtarlar Meslek Odaları 	Uzun Vade
27	OYUN ODALARI	<p>Amaç 9: Kadının kişisel, mesleki ve sosyal gelişiminin desteklenerek toplumdaki yerinin güçlendirilmesi.</p> <p>Hedef 9.2: Evde engelli, yaşlı, çocuk bakımı sağlayan veya işi dolayısıyla kendisine vakit ayıramayan kadınların sosyalleşebilmesi veya ihtiyaçlarını karşılayabilmesi için gün içerisinde belirli saatlerde çocuğunu bırakabileceği oyun merkezleri oluşturularak bu merkezde ilgili bölümlerde okuyan üniversite-meslek lisesi öğrencilerinin görev almasının sağlanması.</p>	<ul style="list-style-type: none"> İlgili protokollerin yapılması Mahallelerde oyun grubu lokasyonlarının belirlenmesi İlgili personelin sağlanması(oyun ablası, güvenlik, vb.) Kriterler ve içeriğinin belirlenmesi Uygulama ve izleme 	<ul style="list-style-type: none"> Sarıyer Belediyesi İstanbul Büyükşehir Belediyesi 	<ul style="list-style-type: none"> İlçe Milli Eğitim Müdürlüğü Üniversiteler Muhtarlar Meslek Liseleri STK'ler 	Orta Vade
ENGELLİ						
28	ENGELLİ DANIŞMA KURULU	<p>Amaç 10: Katılımcılığı en üst düzeye çıkararak kamu hizmetlerini farklı engel gruplarının ihtiyaçlarını karşılayacak şekilde planlamak.</p> <p>Hedef 10.1: Kamu hizmetlerinin toplumun tüm kesimini kapsayacak şekilde sunulabilmesi için engelli danışma kurulu tarafından değerlendirilmesi ve öneri raporları sunulması.</p>	<ul style="list-style-type: none"> İlgili engel türlerinin belirlenmesi Protokollerin yapılması Her engel türünden bir temsilcinin belirlenmesi Danışma kurulu yönergelerinin hazırlanması Toplanma takviminin belirlenmesi Uygulama, raporlama, takip 	<ul style="list-style-type: none"> Sarıyer Kent Konseyi 	<ul style="list-style-type: none"> İstanbul Büyükşehir Belediyesi Sarıyer Kaymakamlığı Sarıyer Belediyesi Sosyal Yardımlaşma ve Dayanışma Vakfı Müdürlüğü İstanbul Kent Konseyi STK'ler Muhtarlar 	Kısa Vade

SOSYAL POLİTİKALAR

PROJE NUMARASI	PROJE ADI	PROJE AMACI VE HEDEFİ	PROJE AŞAMALARI	SORUMLU KURUM / KURULUŞ	PAYDAŞ KURUM VE KURULUŞLAR	PROJE VADESİ
29	ACİL DURUM BİLGİ KARTI	<p>Amaç 11: Sarıyer'de ikamet eden ihtiyaç sahibi vatandaşlar için acil durum iletişimini geliştirmek.</p> <p>Hedef 11.1: Kaybolma, afet ve acil durumlarda kendini ifade edemeyen veya engelli kişiler için acil durum bilgilerinin yer aldığı kart sayesinde doğru yardımın hızlı ulaşmasını sağlamak.</p>	<ul style="list-style-type: none"> Duyuru ve tanıtım çalışmaları Muhtarlıklar tarafından engelli bireylerin belirlenmesi Başvuruların yapılması Sağlık raporlarının istenmesi Görüşmelerin yapılarak kişisel acil durum kartlarının oluşturulması 	<ul style="list-style-type: none"> Sarıyer Belediyesi 	<ul style="list-style-type: none"> İstanbul Büyükşehir Belediyesi Sarıyer Kaymakamlığı Engelsiz Kariyer Üniversiteler STK'ler Muhtarlar 	Orta Vade
30	ACİL DURUM BUTONU	<p>Amaç 11: Sarıyer'de ikamet eden ihtiyaç sahibi vatandaşlar için acil durum iletişimini geliştirmek.</p> <p>Hedef 11.2: Yalnız yaşayan engelli veya yaşlı kişilerin mobil cihazlarına yüklenecek olan uygulama sayesinde acil durumlarda yardıma hızlı ulaşmasını sağlamak.</p>	<ul style="list-style-type: none"> İhtiyaç analizinin çıkarılması Acil durumda iletişime geçilecek kişilerin sisteme tanımlanması İhtiyaç sahibi kişilerin belirlenerek kayıtlarının yapılması Kullanım eğitimlerin verilmesi 	<ul style="list-style-type: none"> İstanbul Büyükşehir Belediyesi 	<ul style="list-style-type: none"> Sarıyer Belediyesi Sarıyer Kaymakamlığı Muhtarlıklar Üniversiteler STK'ler 	Orta Vade
31	SARIYER ENGELSİZ YAŞAM VE BAKIM MERKEZİ	<p>Amaç 12: Engellilerin maruz kaldığı kısıtları ortadan kaldırarak topluma katılımlarını desteklemek.</p> <p>Hedef 12.1: Engelli yurttaşlar için başta gündüz bakım, rehabilitasyon ve sosyalleşme olmak üzere eğitim, danışmanlık, yönlendirme çalışmalarını tek merkezden ve nitelikli bir şekilde yürüten çok amaçlı sosyal hizmet merkezi oluşturmak.</p>	<ul style="list-style-type: none"> Protokollerin yapılması İlgili komisyonun kurulması İhtiyaç analizinin çıkarılması Merkez hizmet ve içeriğinin belirlenmesi Lokasyonun belirlenmesi Bina tasarımının yapılması İnşai faaliyet Gerekli ekipman ve teçhizatın temin edilmesi Personel temini Merkez yönetmeliğinin hazırlanması Merkezin faaliyete alınması 	<ul style="list-style-type: none"> Sarıyer Belediyesi 	<ul style="list-style-type: none"> İstanbul Valiliği İstanbul Aile ve Sosyal Hizmetler İl Müdürlüğü İstanbul Büyükşehir Belediyesi Sarıyer Kaymakamlığı Sarıyer İlçe Sağlık Müdürlüğü STK'ler 	Uzun Vade

SOSYAL POLİTİKALAR

PROJE NUMARASI	PROJE ADI	PROJE AMACI VE HEDEFİ	PROJE AŞAMALARI	SORUMLU KURUM / KURULUŞ	PAYDAŞ KURUM VE KURULUŞLAR	PROJE VADESİ
32	ERİŞİLEBİLİRLİK HARİTASI	<p>Amaç 12: Engellilerin maruz kaldığı kısıtları ortadan kaldırarak topluma katılımlarını desteklemek.</p> <p>Hedef 12.2: Sarıyer’de erişilebilirlik haritası çıkartılarak belirlenen pilot bölgeden genele yayılacak şekilde engelli ve yaşlı vatandaşların bir noktadan diğer noktaya kesintisiz ve sorunsuz erişimini sağlayacak revizeleri yapmak.</p>	<ul style="list-style-type: none"> ● Komisyonun kurulması ● Pilot alan belirlenmesi ● Saha çalışması yapılması, raporun hazırlanması ● Yapılacak düzenlemelerin belirlenmesi, uygulama ● Yeni pilot alan belirlenmesi ve bunun kesintisiz sürdürülmesi 	<ul style="list-style-type: none"> ● İstanbul Büyükşehir Belediyesi ● Sarıyer Belediyesi ● Sarıyer Kent Konseyi 	<ul style="list-style-type: none"> ● Sarıyer Kaymakamlığı ve bağlı kuruluşlar ● Engelli Kurum Temsilcileri ● STK’ler ● Muhtarlar 	Orta Vade
33	ENGELSİZ KAMU BİNALARI	<p>Amaç 12: Engellilerin maruz kaldığı kısıtları ortadan kaldırarak topluma katılımlarını desteklemek.</p> <p>Hedef 12.3: Engelli bireylerin pilot olarak seçilen kamu binalarında ve umuma açık alanlarda Braille alfabesi, sesli uyarı sistemleri vb. sistemler kullanılarak dışsal olgular tarafından engellenmeden hizmet alabilmesini sağlamak.</p>	<ul style="list-style-type: none"> ● Uzman kurulun oluşturulması ● Saha tespitlerinin yapılması ● İhtiyaç analizinin çıkarılması ● Planlama ve uygulama ● Raporlama 	<ul style="list-style-type: none"> ● Sarıyer Belediyesi ● Sarıyer Kent Konseyi 	<ul style="list-style-type: none"> ● Kamu Kurum ve Kuruluşları ● İstanbul Büyükşehir Belediyesi ● Üniversiteler ● STK’ler 	Orta Vade
34	SARIYER BELEDİYESİ MOBİL UYGULAMASI ERİŞİLEBİLİRLİK MODÜLÜ	<p>Amaç 12: Engellilerin maruz kaldığı kısıtları ortadan kaldırarak topluma katılımlarını desteklemek.</p> <p>Hedef 12.4: Sahada erişilebilirlik sorunu yaşayan vatandaşın konum ve fotoğraf ile durumu Sarıyer Belediyesine hızlı ve kolay bildirebilmesinin sağlanması.</p>	<ul style="list-style-type: none"> ● Yazılım ekibinin oluşturulması ● Yazılımın hazırlanması ● Duyuru ve tanıtım çalışmaları ● Konu başlığına göre ilgili birimlerin belirlenmesi ve sisteme tanımlanması ● İzleme, takip ve raporlama 	<ul style="list-style-type: none"> ● Sarıyer Belediyesi 	<ul style="list-style-type: none"> ● Sarıyer Kaymakamlığı ● Üniversiteler ● Muhtarlıklar ● STK’ler 	Orta Vade

SOSYAL POLİTİKALAR

PROJE NUMARASI	PROJE ADI	PROJE AMACI VE HEDEFİ	PROJE AŞAMALARI	SORUMLU KURUM / KURULUŞ	PAYDAŞ KURUM VE KURULUŞLAR	PROJE VADESİ
35	İŞARET DİLİ EĞİTİMİ	<p>Amaç 12: Engellilerin maruz kaldığı kısıtları ortadan kaldırarak topluma katılımlarını desteklemek.</p> <p>Hedef 12.5: Kamu kurum ve kuruluşlarına gelen işitme engelli vatandaşların işlerini kolayca halledebilmelerini sağlamak amacıyla personellere işaret dili eğitim verilmesi.</p>	<ul style="list-style-type: none"> ● Protokollerin yapılması ● Başvuruların alınması ● Eğitim ve sertifikalandırma 	<ul style="list-style-type: none"> ● Sarıyer Belediyesi 	<ul style="list-style-type: none"> ● Kamu Kurum ve Kuruluşları ● Üniversiteler ● STK'ler 	Kısa Vade
36	MOLA MERKEZLERİ	<p>Amaç 13: Engelli yakınlarına destek vererek onları sosyal hayata kazandırmak.</p> <p>Hedef 13.1: Mola merkezleri açarak bakımı zor ve yorucu olan 4-14 yaş arası özel gereksinimli çocuk bakım verenlerine destek olmak, onları topluma kazandırırken özel gereksinimli çocukların kaliteli zaman geçirmesini sağlamak.</p>	<ul style="list-style-type: none"> ● Lokasyonun belirlenmesi ● İnşai faaliyet ● Ekipman teminin yapılması ● Projelendirme ve uygulama ● Duyuru ve tanıtım faaliyetleri ● Başvuruların alınması 	<ul style="list-style-type: none"> ● İstanbul Büyükşehir Belediyesi 	<ul style="list-style-type: none"> ● Sarıyer Belediyesi ● Üniversiteler ● Muhtarlar ● STK'ler 	Orta Vade
YAŞLI						
37	İLERİ YAŞ SAĞLIKLI YAŞAM MERKEZİ	<p>Amaç 14: İlçede ikamet eden yaşlıların sosyal katılım mekanizmaları güçlendirilerek, toplumdaki izole olmadan sağlıklı yaş almalarını sağlamak.</p> <p>Hedef 14.1: İlçemizde bulunan yaşlı vatandaşlara günlük bakım, tedavi ve rehabilitasyon, sosyalleşme, kişisel gelişim ve bilinçlendirici eğitim imkanı da sunan bir merkezin oluşturulması.</p>	<ul style="list-style-type: none"> ● Uzman kurul oluşturulması ● Veri haritalandırmasının yapılması ● İhtiyaç analizinin yapılması ● Lokasyonun belirlenmesi ● Projenin yaşlı ve engelliye uygun tasarımda çizilmesi ● İnşa süreci ● Gerekli protokollerin yapılması ● Personel istihdamı ve gerekli ön eğitimlerin alınması ● Yazılı, görsel ve materyallerin içeriklerinin hazırlanması ● Lojistik planlamasının yapılması ● Merkezin faaliyete alınması 	<ul style="list-style-type: none"> ● İstanbul Büyükşehir Belediyesi ● Sarıyer Belediyesi 	<ul style="list-style-type: none"> ● İstanbul Aile ve Sosyal Hizmetler İl Müdürlüğü ● Sarıyer İlçe Sağlık Müdürlüğü ● Üniversiteler ● Muhtarlar ● STK'ler 	Uzun Vade

SOSYAL POLİTİKALAR

PROJE NUMARASI	PROJE ADI	PROJE AMACI VE HEDEFİ	PROJE AŞAMALARI	SORUMLU KURUM / KURULUŞ	PAYDAŞ KURUM VE KURULUŞLAR	PROJE VADESİ
38	YAŞLI DOSTU KENT	<p>Amaç 14: İlçede ikamet eden yaşlıların sosyal katılım mekanizmaları güçlendirilerek, toplumdan izole olmadan sağlıklı yaş almalarını sağlamak.</p> <p>Hedef 14.2: Yaşlı dostu tasarımlar, kent hafızasının korunması, yeterli aydınlatmanın sağlanması gibi çalışmalarla konforlu ve erişilebilir bir kent oluşturularak yaş alma sürecinde yaşlıların sosyal hayattan kopmalarını önlemek.</p>	<ul style="list-style-type: none"> ● İlgili protokollerin yapılması ● Uzman kurul oluşturulması ● İhtiyaç analizinin çıkarılması ● Gerekli iyileştirmelerin projelendirilmesi ● Uygulama, raporlama ve takip 	<ul style="list-style-type: none"> ● İstanbul Valiliği ● İstanbul Büyükşehir Belediyesi ● Sarıyer Belediyesi 	<ul style="list-style-type: none"> ● Üniversiteler ● BEDAŞ ● Muhtarlar ● Sarıyer Kent Konseyi ● STK'ler ● Meslek Odaları 	Uzun Vade
39	ALZHEİMER İLE İLGİLİ FARKINDALIK ÇALIŞMASI	<p>Amaç 14: İlçede ikamet eden yaşlıların sosyal katılım mekanizmaları güçlendirilerek, toplumdan izole olmadan sağlıklı yaş almalarını sağlamak.</p> <p>Hedef 14.3: Alzheimer hastalığına yönelik toplumda farkındalık ve bilinç oluşturularak, Alzheimer hastalarına ve ailelerine destek olmak.</p>	<ul style="list-style-type: none"> ● Eğitim verilecek olan kesimin belirlenmesi ● Eğitim içeriğinin belirlenmesi ● Lokasyonların belirlenmesi ● Eğitimlerin verilmesi ● Reklam tanıtım faaliyetlerinin yapılması 	<ul style="list-style-type: none"> ● Sarıyer Belediyesi ● Sarıyer Kent Konseyi 	<ul style="list-style-type: none"> ● Üniversiteler ● Muhtarlar ● STK'ler 	Orta Vade
40	MAHALLELERDE YAŞLILARA ÖZEL ATÖLYELER	<p>Amaç 14: İlçede ikamet eden yaşlıların sosyal katılım mekanizmaları güçlendirilerek, toplumdan izole olmadan sağlıklı yaş almalarını sağlamak.</p> <p>Hedef 14.4: Sağlıklı yaş alma için mahallelerde bulunan semt ve yaşamevlerinde yaşlılar için hafıza geliştirici hobi edinmelerine yönelik atölyeler düzenlemek.</p>	<ul style="list-style-type: none"> ● Lokasyonların belirlenmesi ● Eğitim kadronun oluşturulması ● Atölyelerin belirlenmesi ● Duyuru tanıtım çalışmalarının yapılması ● Atölyelerin gerçekleştirilmesi 	<ul style="list-style-type: none"> ● Sarıyer Belediyesi ● Sarıyer Kent Konseyi 	<ul style="list-style-type: none"> ● Üniversiteler ● İstanbul Büyükşehir Belediyesi ● Muhtarlar ● STK'ler 	Orta Vade

SOSYAL POLİTİKALAR

PROJE NUMARASI	PROJE ADI	PROJE AMACI VE HEDEFİ	PROJE AŞAMALARI	SORUMLU KURUM / KURULUŞ	PAYDAŞ KURUM VE KURULUŞLAR	PROJE VADESİ
SAĞLIK						
41	HASTA YAKINI OKULU	<p>Amaç 15: Halk sağlığının korunmasına ve geliştirilmesine katkıda bulunmak.</p> <p>Hedef 15.1: Kronik hasta sahiplerine hastaların bakımlarını kendilerinin yapabilmesi için eğitim verilmesi ve özel etkinliklerle sosyal rehabilitasyon sağlanması.</p>	<ul style="list-style-type: none"> Hasta yakını okulunun paydaşlarla bir protokol çatısı altında kurulması Kronik hasta veri tabanının oluşturulması (Gönüllü kayıtlanma) Eğitmenlerin belirlenmesi Eğitim gruplarının ve eğitim içeriğinin belirlenmesi Eğitim takviminin planlanması ve uygulama sürecinin başlatılması Sosyal etkinliklerin belirlenmesi ve etkinlik takviminin çıkarılması İzleme, takip ve raporlama 	<ul style="list-style-type: none"> Sarıyer Belediyesi 	<ul style="list-style-type: none"> Üniversiteler Muhtarlar STK'ler Hasta Yakınları 	Kısa Vade
42	EVDE SAĞLIK HİZMETİ	<p>Amaç 15: Halk sağlığının korunmasına ve geliştirilmesine katkıda bulunmak.</p> <p>Hedef 15.2: Sağlık hizmetini evde almak zorunda kalan vatandaşlar için yerinde profesyonel hizmet sunmak.</p>	<ul style="list-style-type: none"> İl sağlık müdürlüğünün onayı ile evde sağlık hizmeti verilmesine dair izin alınması Personel ve ekipmanın temini Hizmet içi eğitimlerin başlatılması Talebe yönelik programlamanın yapılması ve hizmetin verilmesi 	<ul style="list-style-type: none"> İl Sağlık Müdürlüğü Sarıyer Belediyesi 	<ul style="list-style-type: none"> Muhtarlar STK'ler 	Orta Vade
43	KÖYLER BÖLGESİNDE SAĞLIK MERKEZİ	<p>Amaç 15: Halk sağlığının korunmasına ve geliştirilmesine katkıda bulunmak.</p> <p>Hedef 15.3: Merkeze uzaklığı nedeniyle bazı sağlık hizmetlerine kolay ulaşamayan köyler bölgesinde sağlık ve sosyal hizmetler sunmak.</p>	<ul style="list-style-type: none"> İhtiyaç analizinin yapılması ve lokasyonun belirlenmesi Sağlık tesisi ruhsatlandırması İnşai faaliyetler Personel ve ekipman temini Sağlık hizmetinin sunulması 	<ul style="list-style-type: none"> Sarıyer Belediyesi 	<ul style="list-style-type: none"> İstanbul İl Sağlık Müdürlüğü İstanbul Büyükşehir Belediyesi Muhtarlar 	Uzun Vade

SOSYAL POLİTİKALAR

PROJE NUMARASI	PROJE ADI	PROJE AMACI VE HEDEFİ	PROJE AŞAMALARI	SORUMLU KURUM / KURULUŞ	PAYDAŞ KURUM VE KURULUŞLAR	PROJE VADESİ
44	ASKIDA PROJESİ	<p>Amaç 16: Temel ihtiyaçlarını karşılamaktan yoksun olan nüfusun desteklenerek, ilçedeki ekonomik ve sosyal kaynakların adil dağılımını sağlamak.</p> <p>Hedef 16.1: Sarıyer Belediyesi olarak kabul edilecek bağışlarla ihtiyaç sahibi kişilerin burs, gıda kolisi, tekerlekli sandalye vb. ihtiyaçlarının karşılanması ve daha fazla kişiye destek sağlanması.</p>	<ul style="list-style-type: none"> İlgili yazılımın hazırlanarak web sitesinin kullanıma açılması Duyuru ve tanıtım çalışmalarının yapılması Gelen bağışların bütçeye aktarılarak ihtiyaçların karşılanması 	<ul style="list-style-type: none"> Sarıyer Belediyesi 	<ul style="list-style-type: none"> Muhtarlar STK'ler Vatandaş Özel Sektör 	Orta Vade
45	SOSYAL HİZMET MERKEZİ	<p>Amaç 16: Temel ihtiyaçlarını karşılamaktan yoksun olan nüfusun desteklenerek, ilçedeki ekonomik ve sosyal kaynakların adil dağılımını sağlamak.</p> <p>Hedef 16.2: Sahada ihtiyaç sahipleri için ilk başvuru noktası olacak merkezde psikiyatrist, psikolog, sosyolog, avukat, özel eğitim uzmanı, sosyal hizmet uzmanı gibi uzmanlarla daha geniş hizmet vermek, sorunların çözümü için hızlı aksiyon almak , veri envanteri oluşturmak ve güncellemek.</p>	<ul style="list-style-type: none"> Lokasyonun belirlenmesi Verilecek hizmetlerin ve kapsamının belirlenmesi Personel istihdamı Uygulama ve raporlama 	<ul style="list-style-type: none"> Sarıyer Belediyesi 	<ul style="list-style-type: none"> Sarıyer Kaymakamlığı Muhtarlar STK'ler 	Orta Vade
46	SARIYER BELEDİYESİ AŞEVİ	<p>Amaç 16: Temel ihtiyaçlarını karşılamaktan yoksun olan nüfusun desteklenerek, ilçedeki ekonomik ve sosyal kaynakların adil dağılımını sağlamak.</p> <p>Hedef 16.3: İhtiyaç sahibi kişilere sıcak yemek ulaştırmak.</p>	<ul style="list-style-type: none"> Lokasyonun belirlenmesi İhtiyaç analizinin çıkarılması İnşai faaliyet Gerekli ekipman ve teçhizatın tamamlanması Üretim ve dağıtım 	<ul style="list-style-type: none"> Sarıyer Belediyesi 	<ul style="list-style-type: none"> Sarıyer Kaymakamlığı Muhtarlar STK'ler 	Kısa Vade
47	SOSYAL YARDIM SAĞLAYAN KAMU KURUM VE KURULUŞLARININ SİSTEMLERİNİN ENTEGRESİ	<p>Amaç 16: Temel ihtiyaçlarını karşılamaktan yoksun olan nüfusun desteklenerek, ilçedeki ekonomik ve sosyal kaynakların adil dağılımını sağlamak.</p> <p>Hedef 16.4: İBB ile yapılacak iş birliği ile ortak bir veri tabanının oluşturulması, mükerrer yardımların önüne geçilmesi ve verilen hizmetlerin nitelikli hale getirilmesi.</p>	<ul style="list-style-type: none"> İlgili protokollerin yapılması Veri grup ve kalemlerinin belirlenmesi Veri grup ve kalemlerinin eşleştirilmesi Verilerin entegre edilmesi 	<ul style="list-style-type: none"> İstanbul Büyükşehir Belediyesi Sarıyer Belediyesi 	<ul style="list-style-type: none"> İstanbul Aile ve Sosyal Hizmetler İl Müdürlüğü İstanbul Valiliği Sarıyer Kaymakamlığı Üniversiteler Muhtarlar STK'ler 	Uzun Vade

EĞİTİM

PROJE NUMARASI	PROJE ADI	PROJE AMACI VE HEDEFİ	PROJE AŞAMALARI	SORUMLU KURUM / KURULUŞ	PAYDAŞ KURUM VE KURULUŞLAR	PROJE VADESİ
48	YEREL YÖNETİMLERE BAĞLI GÜNDÜZ BAKİMEVİ SAYISININ ARTIRILMASI	<p>Amaç 1: Okul öncesi eğitimde fırsat eşitliği sağlamak ve çocukların gelişimine destek olmak.</p> <p>Hedef 1.1: Yerel yönetimlere bağlı mevcutta 8 adet olan gündüz bakımevi sayısını 12'ye çıkarmak, daha fazla çocuğu erken çocukluk dönemi eğitimi ile buluşturarak zihinsel gelişimlerini desteklemek.</p>	<ul style="list-style-type: none"> Lokasyonun belirlenmesi Projelendirme Uygulama 	<ul style="list-style-type: none"> İstanbul Büyükşehir Belediyesi Sarıyer Belediyesi 	<ul style="list-style-type: none"> Muhtarlar STK'ler 	Kısa Vade
49	KISA DÖNEM ERKEN ÇOCUK EĞİTİM PROGRAMI	<p>Amaç 1: Okul öncesi eğitimde fırsat eşitliği sağlamak ve çocukların gelişimine destek olmak.</p> <p>Hedef 1.2: Erken çocukluk eğitimine ulaşamayan dezavantajlı kesime dokunmak amaçlı olarak üniversitelerin ilgili bölümleriyle yapılacak protokolle bölüm öğrencilerin dezavantajlı çocuklara 2 aylık periyotlarla eğitim vermesinin sağlanması.</p>	<ul style="list-style-type: none"> İlgili protokollerin yapılması Lokasyonun belirlenmesi Kriterler ve müfredatın belirlenmesi Eğitim takviminin belirlenmesi Başvuruların alınması Uygulama ve izleme 	<ul style="list-style-type: none"> Sarıyer Belediyesi 	<ul style="list-style-type: none"> Üniversiteler Muhtarlar STK'ler 	Orta Vade
50	ÖZEL GEREKSİNİMLİ ÇOCUK EĞİTİM MERKEZİ	<p>Amaç 1: Okul öncesi eğitimde fırsat eşitliği sağlamak ve çocukların gelişimine destek olmak.</p> <p>Hedef 1.3: İlçemizde özel gereksinimli çocuklara yönelik kapsayıcı eğitim merkezi bulunmayan ve özel gereksinimli çocuk eğitimi konusunda hayati önem taşıyan 36-48 ay arası eğitim ihtiyacını karşılamayı önceliklendiren eğitim merkezi açarak hem çocuğa hem ailesine destek olmak.</p>	<ul style="list-style-type: none"> İlgili protokollerin yapılması İhtiyaç analizinin çıkarılması Lokasyonun belirlenmesi İnşai faaliyet İlgili ekipman ve materyallerin temini Eğitmen kadronun belirlenmesi Eğitim müfredatının belirlenmesi Eğitim takviminin çıkarılması Duyuru-tanıtım çalışmaları Uygulama 	<ul style="list-style-type: none"> Sarıyer Rehberlik Araştırma Merkezi 	<ul style="list-style-type: none"> Sarıyer İlçe Milli Eğitim Müdürlüğü İstanbul Büyükşehir Belediyesi Sarıyer Belediyesi STK'ler Okul Aile Birlikleri 	Uzun Vade

EĞİTİM

PROJE NUMARASI	PROJE ADI	PROJE AMACI VE HEDEFİ	PROJE AŞAMALARI	SORUMLU KURUM / KURULUŞ	PAYDAŞ KURUM VE KURULUŞLAR	PROJE VADESİ
51	OKUL ÖNCESİ ORFF EĞİTİMİ	<p>Amaç 1: Okul öncesi eğitimde fırsat eşitliği sağlamak ve çocukların gelişimine destek olmak.</p> <p>Hedef 1.4: Sarıyer Belediyesi'ne ait okul öncesi eğitim kurumlarından pilot olarak seçilen gündüz bakımında Orff eğitim modeli uygulanarak çocukların zihinsel ve bedensel gelişimine katkı sunarken, sosyal ve kişisel sorumluluğa sahip bireyler yetiştirmek.</p>	<ul style="list-style-type: none"> ● Pilot bölgenin seçilmesi ● Eğitim programının hazırlanması ● Personel eğitimlerinin verilmesi ● Gerekli ekipmanların temini ● Uygulama, ölçme ve değerlendirme 	<ul style="list-style-type: none"> ● Sarıyer Belediyesi 	<ul style="list-style-type: none"> ● Üniversiteler ● STK'ler 	Orta Vade
52	ERKEN ÇOCUKLUK DÖNEMİ 0-3 YAŞ EĞİTİMLERİNİN YAYGINLAŞTIRILMASI	<p>Amaç 1: Okul öncesi eğitimde fırsat eşitliği sağlamak ve çocukların gelişimine destek olmak.</p> <p>Hedef 1.5: Hamilelik döneminden başlamak üzere ebeveyn/bakım verenlere mikro ev ziyaretleri ve yerinde odak grup atölyeleri ile 0-3 yaş erken çocukluk dönemi fiziksel ve zihinsel gelişimi destekleyici eğitimler vermek, bu eğitimleri daha geniş kitleye ulaştırmak.</p>	<ul style="list-style-type: none"> ● İlgili protokollerin yapılması ● Odak gruplar için mahallelerde uygun lokasyonların belirlenmesi ● Duyuru tanıtım faaliyeti ● Başvuruların alınması ● Ev temelli ziyaretlerin planlanması ● Eğitim takviminin planlanması ● İzleme, takip ve raporlama 	<ul style="list-style-type: none"> ● Sarıyer Belediyesi 	<ul style="list-style-type: none"> ● İstanbul Büyükşehir Belediyesi ● Üniversiteler ● STK'ler ● Muhtarlar ● Sarıyer Kent Konseyi 	Orta Vade
53	EĞİTİCİLERİN EĞİTİMİ	<p>Amaç 2: Eğitimde verimliliği artırmak için eğitimciyi güçlendirmek.</p> <p>Hedef 2.1: Bilgi akışının sürekli yenilendiği eğitim alanında eğitimcilerin yeniliklere ayak uydurmasını, bilgi, beceri ve bakış açılarını geliştirmesini sağlamak amacıyla nitelikli ve güncel kaynaklarla kişisel ve mesleki gelişimlerine yönelik eğitimler vermek.</p>	<ul style="list-style-type: none"> ● İlgili protokollerin yapılması ● Eğitim başlıkları ve içeriğinin belirlenmesi ● Eğitim takviminin çıkarılması ● Duyuru-tanıtım çalışmaları ● Başvuruların alınması ● Uygulama, ölçme ve değerlendirme 	<ul style="list-style-type: none"> ● Sarıyer Belediyesi 	<ul style="list-style-type: none"> ● Üniversiteler ● STK'ler 	Orta Vade

EĞİTİM

PROJE NUMARASI	PROJE ADI	PROJE AMACI VE HEDEFİ	PROJE AŞAMALARI	SORUMLU KURUM / KURULUŞ	PAYDAŞ KURUM VE KURULUŞLAR	PROJE VADESİ
54	EĞİTİM DESTEK PROGRAMI	<p>Amaç 3: Eğitimde fırsat eşitliği yaratarak her kesimin eğitime erişimini sağlamak ve eğitim sistemine destek olmak.</p> <p>Hedef 3.1: Pandemi dolayısıyla gerileyen eğitim-öğretim sisteminde ortaöğretim çocuklarına yönelik atanamayan idealist genç öğretmenlerin istihdam edilerek düzenlenecek etkin kurslarla eğitim açığının kapatılması.</p>	<ul style="list-style-type: none"> ● İlgili protokollerin yapılması ● Mahallelerde uygun lokasyonlarının belirlenmesi ● Kriterler ve müfredatın belirlenmesi ● Eğitim takviminin belirlenmesi ● Başvuruların alınması ● Uygulama ve izleme 	<ul style="list-style-type: none"> ● İstanbul Büyükşehir Belediyesi 	<ul style="list-style-type: none"> ● Sarıyer Belediyesi ● Muhtarlar ● STK'ler 	Orta Vade
55	BİLİM MERKEZİ	<p>Amaç 3: Eğitimde fırsat eşitliği yaratarak her kesimin eğitime erişimini sağlamak ve eğitim sistemine destek olmak.</p> <p>Hedef 3.2: Öğrencilerin teorik bilgilerini deneyler yoluyla pratiğe çevirebileceği ve öğretmenlerin de güncel bilgileri takip edebilecekleri merkez kurmak.</p>	<ul style="list-style-type: none"> ● Uygun lokasyonun belirlenmesi ● İlgili protokollerin yapılması ● Gerekli ekipmanların temini ● Eğitim takviminin çıkarılması ● Duyuru-tanıtım çalışmaları ● Başvuruların alınması ● Uygulama, ölçme ve değerlendirme 	<ul style="list-style-type: none"> ● Sarıyer Belediyesi ● Sarıyer Akademi 	<ul style="list-style-type: none"> ● Üniversiteler ● Sarıyer İlçe Milli Eğitim Müdürlüğü ● Öğretmenler ● Öğrenciler ● Özel İşletmeler ● STK'ler 	Kısa Vade
56	OKUL İYİLEŞTİRME ÇALIŞMALARI	<p>Amaç 4: Eğitimde imkan eşitliği sağlayarak eğitim sistemine lojistik destek olmak.</p> <p>Hedef 4.1: İlçemizde yer alan okullar arasından öncelik sırasına göre belirlenecek 2 pilot okulda ihtiyaçlara göre iyileştirme çalışmaları yaparak öğrencilerin daha verimli bir eğitim ortamına kavuşmalarını sağlamak.</p>	<ul style="list-style-type: none"> ● Pilot okulun seçilmesi ● İhtiyaç analizinin çıkarılması ● Önceliklendirmenin ve görev dağılımının yapılması ● İyileştirme çalışma takviminin hazırlanması ● Uygulama ● Memnuniyet ölçümü ● Raporlama 	<ul style="list-style-type: none"> ● Sarıyer Belediyesi 	<ul style="list-style-type: none"> ● Sarıyer İlçe Milli Eğitim Müdürlüğü ● İstanbul Büyükşehir Belediyesi ● Okul Müdürleri ● Okul Aile Birlikleri ● Öğretmenler ● Öğrenciler ● Okul Hizmetlileri 	Kısa Vade

SPOR

PROJE NUMARASI	PROJE ADI	PROJE AMACI VE HEDEFİ	PROJE AŞAMALARI	SORUMLU KURUM / KURULUŞ	PAYDAŞ KURUM VE KURULUŞLAR	PROJE VADESİ
57	ZEKERİYAKÖY SPOR VADİSİ	<p>Amaç 1: Fiziksel ve ruhsal gelişimi destekleyen spora ve sağlıklı yaşama teşvik etmek, spor bilinci ve farkındalık oluşturmak.</p> <p>Hedef 1.1: Kent bütününe yönelik spor ve rekreasyon alanı ihtiyacını gidermek, kent sakinlerine ve amatör spor kulüplerine hizmet etmek.</p>	<ul style="list-style-type: none"> ● İhtiyaç analizinin çıkarılması ● Projelendirme ● İnşai faaliyet ● Duyuru ve tanıtım faaliyeti 	<ul style="list-style-type: none"> ● İstanbul Büyükşehir Belediyesi 	<ul style="list-style-type: none"> ● İlçe Spor Müdürlüğü ● Sarıyer Belediyesi ● Profesyonel Spor Kulüpleri ● Amatör Spor Kulüpleri ● STK'ler ● Sarıyer Kent Konseyi 	Uzun Vade
58	SPOR TESİSİ	<p>Amaç 1: Fiziksel ve ruhsal gelişimi destekleyen spora ve sağlıklı yaşama teşvik etmek, spor bilinci ve farkındalık oluşturmak.</p> <p>Hedef 1.2: Poligon Mahallesi'nde ihtiyaca göre belirlenecek spor dallarının yapılabileceği alanlar oluşturularak spor salonu ihtiyacını karşılamak.</p>	<ul style="list-style-type: none"> ● İhtiyaç analizinin çıkarılması ● Projelendirme ● İnşai faaliyet ● Duyuru ve tanıtım faaliyeti 	<ul style="list-style-type: none"> ● Sarıyer Belediyesi 	<ul style="list-style-type: none"> ● İlçe Spor Müdürlüğü ● İstanbul Büyükşehir Belediyesi ● Profesyonel Spor Kulüpleri ● Amatör Spor Kulüpleri ● STK'ler ● Sarıyer Kent Konseyi 	Kısa Vade
59	SPOR SALONU	<p>Amaç 1: Fiziksel ve ruhsal gelişimi destekleyen spora ve sağlıklı yaşama teşvik etmek, spor bilinci ve farkındalık oluşturmak.</p> <p>Hedef 1.3: Çamlıtepe (Derbent) Mahallesi'nde ihtiyaca göre belirlenecek spor dallarının yapılabileceği alanlar oluşturularak spor salonu ihtiyacını karşılamak.</p>	<ul style="list-style-type: none"> ● İhtiyaç analizinin çıkarılması ● Projelendirme ● İnşai faaliyet ● Duyuru ve tanıtım faaliyeti 	<ul style="list-style-type: none"> ● İstanbul Büyükşehir Belediyesi 	<ul style="list-style-type: none"> ● İlçe Spor Müdürlüğü ● Sarıyer Belediyesi ● Profesyonel Spor Kulüpleri ● Amatör Spor Kulüpleri ● STK'ler ● Sarıyer Kent Konseyi 	Orta Vade

SPOR

PROJE NUMARASI	PROJE ADI	PROJE AMACI VE HEDEFİ	PROJE AŞAMALARI	SORUMLU KURUM / KURULUŞ	PAYDAŞ KURUM VE KURULUŞLAR	PROJE VADESİ
60	SU SPORLARI MERKEZİ	<p>Amaç 1: Fiziksel ve ruhsal gelişimi destekleyen spora ve sağlıklı yaşama teşvik etmek, spor bilinci ve farkındalık oluşturmak.</p> <p>Hedef 1.4: Su sporları merkezi açarak merkezde verilecek kano, yüzme, tüplü dalış gibi kurslarla su sporlarını yaygınlaştırmak ve sevdirmek.</p>	<ul style="list-style-type: none"> ● Branşların belirlenmesi ● Eğitim için gerekli protokol ve anlaşmaların yapılması ● Eğitim içerik ve takviminin belirlenmesi ● Katılım belgesi verilmesi 	<ul style="list-style-type: none"> ● Sarıyer Belediyesi 	<ul style="list-style-type: none"> ● Türkiye Sualtı Sporları Federasyonu ● İstanbul Büyükşehir Belediyesi ● Üniversiteler ● STK'ler 	Orta Vade
61	LİSANSLI ENGELLİ SPORCU YETİŞTİRME PROJESİ	<p>Amaç 1: Fiziksel ve ruhsal gelişimi destekleyen spora ve sağlıklı yaşama teşvik etmek, spor bilinci ve farkındalık oluşturmak.</p> <p>Hedef 1.5: Ulusal ve uluslararası paralimpik müsabakalarda temsiliyeti sağlamak üzere lisanslı engelli sporcu yetiştirmek.</p>	<ul style="list-style-type: none"> ● İlgili protokollerin yapılması ● Türkiye Bedensel Engelliler Spor Federasyonunun sağladığı 20 branştan ilgili olanların seçilmesi ● Eğitim kadronun oluşturulması ● Belirlenen kriterlere göre hedef kitleye ulaşılması ● Uzman kurul oluşturularak seçmelerin yapılması ve ilgili branşlara yönlendirme ● İlgili bedensel engel türü ve ilgili spor branşına ait federasyonlardan protokolle danışmanlık verilmesi ● Lisanslandırma ve gerekli takımların oluşturulması alınması ● Eğitimlerin yapılması ● Raporlama ve takip 	<ul style="list-style-type: none"> ● Sarıyer Belediyesi 	<ul style="list-style-type: none"> ● Türkiye Bedensel Engelliler Spor Federasyonu ● İstanbul Büyükşehir Belediyesi ● Üniversiteler ● Sosyal Yardımlaşma Vakfı ● Muhtarlar ● STK'ler 	Uzun Vade
62	YETENEK TARAMASI	<p>Amaç 1: Fiziksel ve ruhsal gelişimi destekleyen spora ve sağlıklı yaşama teşvik etmek, spor bilinci ve farkındalık oluşturmak.</p> <p>Hedef 1.6: Sarıyer Belediyesi Yaz Spor Okullarına katılacak olan çocukları yüksek sportif güce ve başarıya ulaşabilecekleri spor dalına yönlendirmek üzere fiziksel özellik ve yeteneklerine göre tarama yaparak yetenekli sporcuların kış döneminde yapılacak kurslara alınması.</p>	<ul style="list-style-type: none"> ● Gerekli protokollerin yapılması ● Ölçümleme çalışmaları ● Branşlara yönlendirme ● İzleme, takip, raporlama 	<ul style="list-style-type: none"> ● Sarıyer Belediyesi 	<ul style="list-style-type: none"> ● İlçe Spor Müdürlüğü 	Orta Vade

SPOR

PROJE NUMARASI	PROJE ADI	PROJE AMACI VE HEDEFİ	PROJE AŞAMALARI	SORUMLU KURUM / KURULUŞ	PAYDAŞ KURUM VE KURULUŞLAR	PROJE VADESİ
63	SPOR FESTİVALİ	<p>Amaç 1: Fiziksel ve ruhsal gelişimi destekleyen spora ve sağlıklı yaşama teşvik etmek, spor bilinci ve farkındalık oluşturmak.</p> <p>Hedef 1.7: Coğrafi konumuyla farklı spor dallarının bir arada yapılabileceği Sarıyer'i ön plana çıkararak ilçe spor festivallerinin öncülüğünü yapmak, sporla ilgili farkındalık oluşturmak.</p>	<ul style="list-style-type: none"> İlgili protokollerin yapılması Branşların belirlenmesi Lokasyonların belirlenmesi Festival programının çıkarılması Spor ile ilgili özel firmaların sponsor görüşmelerinin yapılması ve standların planlanması Davet edilecek profesyonel sporcuların belirlenmesi ve davetlerin yapılması, spor yazarları, spikerleri, yorumcuları davet edilmesi Profesyonel sporcularla söyleşiler, tekne turu, imza günü, Tanıtım ve reklam faaliyetleri İzleme, değerlendirme ve raporlama 	<ul style="list-style-type: none"> İstanbul Büyükşehir Belediyesi Sarıyer Belediyesi 	<ul style="list-style-type: none"> Federasyonlar Sarıyer Kaymakamlığı İlçe Spor Müdürlüğü Amatör ve Profesyonel Spor Kulüpleri Özel Sektör Firmaları STK'ler 	Orta Vade
64	MAHALLELERDE SPORU YAYGINLAŞTIRMAK	<p>Amaç 1: Fiziksel ve ruhsal gelişimi destekleyen spora ve sağlıklı yaşama teşvik etmek, spor bilinci ve farkındalık oluşturmak.</p> <p>Hedef 1.8: Hareketsiz yaşam ve artan obezite problemlerine karşı mahallelerde spor aktiviteleri ile halkın spora erişimini kolaylaştırmak, hareketli yaşama teşvik etmek, sağlıklı yaşam konusunda bilinç oluşturmak.</p>	<ul style="list-style-type: none"> Branşların ve eğitimlerin belirlenmesi Takvimin oluşturulması Lokasyonların belirlenmesi Duyuru ve tanıtım faaliyetlerinin yapılması Uygulama, raporlama, takip 	<ul style="list-style-type: none"> Sarıyer Belediyesi 	<ul style="list-style-type: none"> Üniversiteler İlçe Spor Müdürlüğü STK'ler Muhtarlar Sivil İnisiyatifler 	Kısa Vade
65	SPOR ALETLERİNİN DOĞRU KULLANIMI	<p>Amaç 1: Fiziksel ve ruhsal gelişimi destekleyen spora ve sağlıklı yaşama teşvik etmek, spor bilinci ve farkındalık oluşturmak.</p> <p>Hedef 1.9: QR kodla ulaşılabilecek olan bilgilendirici videolarla spor aletlerinde hareketlerin doğru yapılmasını sağlayarak spordan en yüksek verimin alınmasına imkân sunmak, oluşabilecek sakatlıkların önüne geçmek.</p>	<ul style="list-style-type: none"> Spor aletlerinin belirlenmesi Gerekli izinlerin alınması Videoların çekilmesi ve Sarıyer TV'ye yüklenmesi QR kodlar oluşturularak aletlerin üzerine yerleştirilmesi Duyuru, tanıtım faaliyeti İzleme, takip, raporlama 	<ul style="list-style-type: none"> Sarıyer Belediyesi 	<ul style="list-style-type: none"> İstanbul Büyükşehir Belediyesi Muhtarlar STK'ler 	Kısa Vade

SPOR

PROJE NUMARASI	PROJE ADI	PROJE AMACI VE HEDEFİ	PROJE AŞAMALARI	SORUMLU KURUM / KURULUŞ	PAYDAŞ KURUM VE KURULUŞLAR	PROJE VADESİ
66	SARIYER BELEDİYESİ SPOR KULUBÜ BRANŞLARININ ARTIRILMASI	<p>Amaç 1: Fiziksel ve ruhsal gelişimi destekleyen spora ve sağlıklı yaşama teşvik etmek, spor bilinci ve farkındalık oluşturmak.</p> <p>Hedef 1.10: Sarıyer Belediyesi Spor Kulübü bünyesinde eksik branşların açılarak 25 yaş altı çocuklar ve gençlerin yeni branşlarla buluşturularak spora teşvik edilmesi.</p>	<ul style="list-style-type: none"> Eksik olan branşların tespit edilmesi ve yeni eklenecek branşların belirlenmesi Personel istihdamı Eğitim takviminin belirlenmesi Duyuru ve tanıtım faaliyetleri yapılması Başvuruların alınması Eğitimlerin verilmesi 	<ul style="list-style-type: none"> Sarıyer Belediyesi 	<ul style="list-style-type: none"> Üniversiteler İlçe Spor Müdürlüğü Profesyonel Spor Kulüpleri Amatör Spor Kulüpleri STK'ler 	Orta Vade
67	EĞİTİCİLERİN EĞİTİMİ	<p>Amaç 2: Sporcu sağlığı ve performansının geliştirilmesi.</p> <p>Hedef 2.1: Eğitimcileri, bilgi çağı toplumunun özelliği olan sürekli gelişmeye hazırlamak, branşlara dair güncel bilgilerle donatarak bilgi ve beceri kapasitesini geliştirmek, kurum ve sporcu performansını artırmak.</p>	<ul style="list-style-type: none"> İlgili protokollerin yapılması Eğitim müfredatının belirlenmesi Eğitim takviminin belirlenmesi Başvuruların alınması Eğitimlerin verilmesi Katılım sertifikasının verilmesi 	<ul style="list-style-type: none"> İlçe Spor Müdürlüğü 	<ul style="list-style-type: none"> İstanbul Büyükşehir Belediyesi Sarıyer Belediyesi Üniversiteler Amatör Spor Kulüpleri Federasyonu Spor Kulüpleri Beden Eğitimi Öğretmenleri 	Kısa Vade
68	SPORCU BİLİNÇLENDİRME EĞİTİMİ	<p>Amaç 2: Sporcu sağlığı ve performansının geliştirilmesi.</p> <p>Hedef 2.2: Amatör spor kulüpleri sporcularına spor disiplini aşılayarak gelişimlerine destek olmak.</p>	<ul style="list-style-type: none"> Üniversiteler ile protokol imzalanması Eğitim müfredatının belirlenmesi Eğitim takviminin belirlenmesi Başvuruların alınması Eğitimlerin verilmesi Katılım sertifikasının verilmesi 	<ul style="list-style-type: none"> Sarıyer Belediyesi 	<ul style="list-style-type: none"> Üniversiteler Amatör Spor Kulüpleri STK'ler 	Kısa Vade
69	SPORCULAR İÇİN FİZİK TEDAVİ MERKEZİ	<p>Amaç 2: Sporcu sağlığı, kapasitesi ve performansının geliştirilmesi.</p> <p>Hedef 2.3: Yaşadıkları sakatlıklar sonrası tedavi imkanı bulmakta zorlanan ilçemizin spor kulüplerinde mücadele eden sporcular için açılacak olan Sporcu Sağlığı Merkezinde ortopedik, fizyolojik sağlık kontrollerinin yapılması.</p>	<ul style="list-style-type: none"> İlgili yer tahsisinin yapılması İlgili protokollerin yapılması Başvuruların alınması Tespit ve yönlendirme 	<ul style="list-style-type: none"> Sarıyer Belediyesi 	<ul style="list-style-type: none"> Amatör Spor Kulüpleri STK'ler 	Kısa Vade

ÇEVRE

PROJE NUMARASI	PROJE ADI	PROJE AMACI VE HEDEFİ	PROJE AŞAMALARI	SORUMLU KURUM / KURULUŞ	PAYDAŞ KURUM VE KURULUŞLAR	PROJE VADESİ
İKLİM KRİZİ- SU YÖNETİMİ						
70	SARIYER BELEDİYESİ İKLİM EYLEM PLANI	<p>Amaç 1: İklim değişikliğine karşı yerel ölçekte önlem almak ve bu konuda farkındalık uyandırmak.</p> <p>Hedef 1.1: İklim değişikliğine yönelik yerel yönetimler çerçevesinde durum analizi çalışmalarını yapmak ve örnek bir mücadele eylem planı oluşturmak.</p>	<ul style="list-style-type: none"> ● Komisyonun kurulması ● Saha ekibi oluşturulması ● Veri kalemlerinin ve toplama metodlarının belirlenmesi ● Verilerin toplanması ● Haritaların oluşturulması ● Analizlerin çıkarılması ● Yol haritasının belirlenmesi ● Projelendirme ve uygulama ● Raporlama, izleme ve takip 	<ul style="list-style-type: none"> ● Sarıyer Belediyesi 	<ul style="list-style-type: none"> ● Kamu Kurum ve Kuruluşları ● İstanbul Büyükşehir Belediyesi ● Üniversiteler ● STK'ler ● Sivil İnisiyatifler ● Sarıyer Kent Konseyi 	Uzun Vade
71	TASARRUFLU SU YÖNETİMİ	<p>Amaç 1: İklim değişikliğine karşı yerel ölçekte önlem almak ve bu konuda farkındalık uyandırmak.</p> <p>Hedef 1.2: Suyun tasarruflu kullanımına yönelik çalışmalar yaparak iklim kriziyle birlikte azalan su kaynaklarına dikkat çekmek ve bilinçli toplum oluşturmak.</p>	<ul style="list-style-type: none"> ● Komisyon kurulması ● Yol haritasının belirlenmesi ● Projelendirme ● Uygulama ● Raporlama, izleme ve takip 	<ul style="list-style-type: none"> ● İstanbul Büyükşehir Belediyesi ● Sarıyer Belediyesi 	<ul style="list-style-type: none"> ● STK'ler ● Muhtarlıklar ● Üniversiteler ● Sivil İnisiyatifler ● Sarıyer Kent Konseyi 	Orta Vade
72	YENİLENEBİLİR ENERJİ KULLANIMI	<p>Amaç 1: İklim değişikliğine karşı yerel ölçekte önlem almak ve bu konuda farkındalık uyandırmak.</p> <p>Hedef 1.3: Sarıyer Belediyesi binalarından başlamak üzere güneş enerjisi panelleri ve yağmur suyu hasadı sistemleri uygulamalarının yaygınlaştırılması ve halkın teşvik edilmesi.</p>	<ul style="list-style-type: none"> ● Lokasyonların belirlenmesi ● Yenilenebilir enerji kaynaklarının belirlenmesi ● Malzeme ve ekipman temini ● Projelendirme ve uygulama ● Ölçme ve değerlendirme 	<ul style="list-style-type: none"> ● Sarıyer Belediyesi 	<ul style="list-style-type: none"> ● STK'ler ● Muhtarlar ● Sivil İnisiyatifler ● Sarıyer Kent Konseyi 	Orta Vade

ÇEVRE

PROJE NUMARASI	PROJE ADI	PROJE AMACI VE HEDEFİ	PROJE AŞAMALARI	SORUMLU KURUM / KURULUŞ	PAYDAŞ KURUM VE KURULUŞLAR	PROJE VADESİ
73	BİSİKLET AĞININ GENİŞLETİLMESİ VE KULLANIMIN YAYGINLAŞTIRILMASI	Amaç 1: İklim değişikliğine karşı yerel ölçekte önlem almak ve bu konuda farkındalık uyandırmak. Hedef 1.4: Belirlenen lokasyonlara bisiklet yolları ve park yerleri yaparak çevreci bisiklet kullanımını yaygınlaştırmak, karbon salımını azaltmak ve sağlıklı yaşama teşvik etmek.	<ul style="list-style-type: none">● İhtiyaç analizinin çıkarılması● Ulaşım ağının belirlenmesi ve projelendirilmesi● Gerekli park noktalarının belirlenmesi ve projelendirilmesi● Bisiklet kullanım eğitimi ve bilinçlendirme çalışmaları yapılması● Duyuru ve tanıtım faaliyetleri yapılması● Uygulama● İzleme, takip ve raporlama	<ul style="list-style-type: none">● İstanbul Büyükşehir Belediyesi	<ul style="list-style-type: none">● İstanbul Valiliği● İstanbul İl Sağlık Müdürlüğü● İstanbul Orman Bölge Müdürlüğü● Sarıyer Belediyesi● STK'ler	Uzun Vade
74	BİSİKLET TRAFİK EĞİTİM PARKI	Amaç 1: İklim değişikliğine karşı yerel ölçekte önlem almak ve bu konuda farkındalık uyandırmak. Hedef 1.5: Her yaşta bisiklet kullanmayı bilmeyen vatandaşlar için güvenli eğitim alanı oluşturmak, temiz çevre ve sağlıklı bir toplum oluşturmak için çevreci ulaşımına teşvik etmek.	<ul style="list-style-type: none">● Lokasyon tespiti● Gerekli izinlerin alınması● Alan düzenlemelerinin yapılması● Duyuru ve tanıtım faaliyetleri yapılması	<ul style="list-style-type: none">● İstanbul Büyükşehir Belediyesi● Sarıyer Belediyesi	<ul style="list-style-type: none">● İlçe Milli Eğitim Müdürlüğü● İlçe Emniyet Müdürlüğü● Muhtarlar● STK'ler● Sivil İnisiyatifler● Sarıyer Kent Konseyi	Orta Vade
ATIK YÖNETİMİ						
75	SIFIR ATIK YÖNETİM SİSTEMİ	Amaç 2: Çevre kirliliği ve israfın önlenmesini, kaynakların daha verimli kullanılmasını, atık oluşum sebeplerinin gözden geçirilerek atık oluşumunun engellenmesi veya minimize edilmesini, atığın oluşması durumunda ise kaynağında ayrı toplanması ve geri kazanımını sağlamak. Hedef 2.1: Kamuya açık alanlarda ikili, üçlü toplama ekipmanlarıyla entegre atık yönetiminin sağlanarak çevre ve insan sağlığına zarar veren koşulları en aza indirmek.	<ul style="list-style-type: none">● İlgili ekibin oluşturulması● Mevcut durum analizinin çıkarılması● Lokasyona göre ekipman ihtiyaç haritası çıkarılması● Gerekli ekipmanın teknik özelliklerinin belirlenmesi ve ekipmanın temini● Ekipmanların ilgili lokasyonlara yerleştirilmesi● Eğitim bilinçlendirme çalışmaları● İzleme, denetim, iyileştirme	<ul style="list-style-type: none">● Sarıyer Belediyesi	<ul style="list-style-type: none">● İstanbul Valiliği Çevre, Şehircilik ve İklim Değişikliği İl Müdürlüğü● İstanbul Büyükşehir Belediyesi● Sarıyer Kaymakamlığı● Muhtarlar● STK'ler	Orta Vade

ÇEVRE

PROJE NUMARASI	PROJE ADI	PROJE AMACI VE HEDEFİ	PROJE AŞAMALARI	SORUMLU KURUM / KURULUŞ	PAYDAŞ KURUM VE KURULUŞLAR	PROJE VADESİ
76	ATIK TOPLAMA NOKTALARININ CBS ÜZERİNDE GÖSTERİLMESİ	<p>Amaç 2: Çevre kirliliği ve israfın önlenmesini, kaynakların daha verimli kullanılmasını, atık oluşum sebeplerinin gözden geçirilerek atık oluşumunun engellenmesi veya minimize edilmesini, atığın oluşması durumunda ise kaynağında ayrı toplanması ve geri kazanımını sağlamak.</p> <p>Hedef 2.2: Coğrafi bilgi sistemi haritaları üzerinde atık toplama noktalarını görsel olarak göstererek halkın kolay ulaşımını sağlamak.</p>	<ul style="list-style-type: none"> Atık toplama noktalarının listelenmesi ve konumlarının belirlenmesi CBS'ne aktarım yapılması Uygulama veya web sitesi üzerinden yayınlanması Duyuru ve tanıtım faaliyetleri yapılması 	<ul style="list-style-type: none"> Sarıyer Belediyesi 	<ul style="list-style-type: none"> Muhtarlar STK'ler 	Kısa Vade
77	EVSEL TEHLİKELİ ATIKLARIN AYRI TOPLANMASI	<p>Amaç 2: Çevre kirliliği ve israfın önlenmesini, kaynakların daha verimli kullanılmasını, atık oluşum sebeplerinin gözden geçirilerek atık oluşumunun engellenmesi veya minimize edilmesini, atığın oluşması durumunda ise kaynağında ayrı toplanması ve geri kazanımını sağlamak.</p> <p>Hedef 2.3: Basınçlı kaplar, boya atıkları, pestisit kapları vb. evsel tehlikeli atıkların, evsel atıklara karıştırılmadan toplanmasını ve bertaraf noktalarına gönderilmesini sağlamak, düzenli depolama sahalarına gönderilmesini önlemek.</p>	<ul style="list-style-type: none"> İhtiyaç analizinin çıkarılması Lokasyonların tespiti Toplama ekipmanlarının teknik özelliklerinin belirlenmesi Ekipman temini ve uygun yerlere yerleştirilmesi Duyuru ve tanıtım faaliyetleri yapılması Eğitim ve bilinçlendirme çalışmaları Lojistik toplama planlamasının belirlenmesi 	<ul style="list-style-type: none"> Sarıyer Belediyesi 	<ul style="list-style-type: none"> İstanbul Büyükşehir Belediyesi STK'ler Oto Sanayi İşletmeler 	Kısa Vade
78	ORGANİK ATIKLARIN AYRI TOPLANMASI	<p>Amaç 2: Çevre kirliliği ve israfın önlenmesini, kaynakların daha verimli kullanılmasını, atık oluşum sebeplerinin gözden geçirilerek atık oluşumunun engellenmesi veya minimize edilmesini, atığın oluşması durumunda ise kaynağında ayrı toplanması ve geri kazanımını sağlamak.</p> <p>Hedef 2.4: Organik atıkların yoğun olduğu pazar, restoran gibi noktalarda temin edilecek toplama ekipmanları ile organik atıkların ayrı toplanmasını ve geri kazanımını sağlamak, düzenli depolama sahalarına gitmesini önlemek.</p>	<ul style="list-style-type: none"> Duyuru ve tanıtım faaliyetleri yapılması Kurumlarla anlaşmaların yapılması Ekipman ihtiyacının çıkarılması Ekipman temini ve ilgili kurum/kuruluşlara bırakılması Eğitim ve bilinçlendirme çalışmaları Lojistik toplama planlamasının belirlenmesi 	<ul style="list-style-type: none"> Sarıyer Belediyesi 	<ul style="list-style-type: none"> İstanbul Büyükşehir Belediyesi STK'ler 	Kısa Vade

ÇEVRE

PROJE NUMARASI	PROJE ADI	PROJE AMACI VE HEDEFİ	PROJE AŞAMALARI	SORUMLU KURUM / KURULUŞ	PAYDAŞ KURUM VE KURULUŞLAR	PROJE VADESİ
79	ORGANİK ATIKLARIN YERİNDE GERİ KAZANIMI	<p>Amaç 2: Çevre kirliliği ve israfın önlenmesini, kaynakların daha verimli kullanılmasını, atık oluşum sebeplerinin gözden geçirilerek atık oluşumunun engellenmesi veya minimize edilmesini, atığın oluşması durumunda ise kaynağında ayrı toplanması ve geri kazanımını sağlamak.</p> <p>Hedef 2.5: Özellikle tarım-seracılık faaliyetlerinin yoğun olduğu pilot mahallelerde organik atıkların yerinde toplanarak yerinde kompostlaştırma yapılması ve düzenli depolama sahasına gönderiminin engellenmesi.</p>	<ul style="list-style-type: none"> ● İlgili protokollerin yapılması ● Lokasyonların belirlenmesi ● Uygulanacak kompost yönteminin belirlenmesi ● İnfografikler için içerik hazırlanması ● Eğitim ve bilinçlendirme çalışması ● Ekipman temini ● Uygulama, takip ve raporlama 	<ul style="list-style-type: none"> ● İstanbul Büyükşehir Belediyesi ● Sarıyer Belediyesi 	<ul style="list-style-type: none"> ● STK'ler ● Muhtarlar ● Tarım-Seracılık ile Uğraşan Vatandaşlar 	Orta Vade
80	SIFIR ATIK KAPSAMINDA EĞİTİM ve BİLİNÇLENDİRME	<p>Amaç 2: Çevre kirliliği ve israfın önlenmesini, kaynakların daha verimli kullanılmasını, atık oluşum sebeplerinin gözden geçirilerek atık oluşumunun engellenmesi veya minimize edilmesini, atığın oluşması durumunda ise kaynağında ayrı toplanması ve geri kazanımını sağlamak.</p> <p>Hedef 2.6: Sıfır Atık konusunda bilinçlendirme çalışmasıyla Sıfır Atık Yönetimi Sisteminin uygulanabilirliğini artırmak; mümkün olduğu kadar çok atığın geri kazanımını ve atık minimizasyonunu sağlamak.</p>	<ul style="list-style-type: none"> ● Eğitim verilecek hedef kitlenin belirlenmesi ● Hedef kitleye göre eğitim içeriğinin oluşturulması ● Gerekli protokollerinin imzalanması ● Eğitim zaman planının yapılması ● Materyallerin hazırlanması ve basılması ● Duyuru ve tanıtım faaliyetleri yapılması 	<ul style="list-style-type: none"> ● Sarıyer Belediyesi 	<ul style="list-style-type: none"> ● Kamu Kurum ve Kuruluşları ● Muhtarlar ● STK'ler ● Siteler ● Özel Firmalar ● Oto Sanayi ● Sivil İnisiyatifler ● Sarıyer Kent Konseyi 	Orta Vade
81	EĞLENCELİ ATIK TOPLAMA EKİPMANI	<p>Amaç 2: Çevre kirliliği ve israfın önlenmesini, kaynakların daha verimli kullanılmasını, atık oluşum sebeplerinin gözden geçirilerek atık oluşumunun engellenmesi veya minimize edilmesini, atığın oluşması durumunda ise kaynağında ayrı toplanması ve geri kazanımını sağlamak.</p> <p>Hedef 2.7: Halkı ve özellikle öğrencileri atıkları doğru noktaya atmaya teşvik etmek amacıyla eğlenceli ekipman temin ederek Sıfır Atık Yönetim Sisteminin uygulanabilirliği artırmak.</p>	<ul style="list-style-type: none"> ● Durum analizinin çıkarılması ● Lokasyona göre ekipman ihtiyaç haritası çıkarılması ● Gerekli ekipmanın türünün ve teknik özelliklerinin belirlenmesi ● Ekipmanların ilgili lokasyonlara yerleştirilmesi ● Eğitim ve bilinçlendirme çalışmaları ● Duyuru ve tanıtım faaliyetleri yapılması 	<ul style="list-style-type: none"> ● Sarıyer Belediyesi 	<ul style="list-style-type: none"> ● İlçe Milli Eğitim Müdürlüğü ● STK'ler ● Vatandaşlar ● Sivil İnisiyatifler ● Sarıyer Kent Konseyi 	Kısa Vade

ÇEVRE

PROJE NUMARASI	PROJE ADI	PROJE AMACI VE HEDEFİ	PROJE AŞAMALARI	SORUMLU KURUM / KURULUŞ	PAYDAŞ KURUM VE KURULUŞLAR	PROJE VADESİ
82	BOĞAZ'A ÇÖPKAPAR	<p>Amaç 2: Çevre kirliliği ve israfın önlenmesini, kaynakların daha verimli kullanılmasını, atık oluşum sebeplerinin gözden geçirilerek atık oluşumunun engellenmesi veya minimize edilmesini, atığın oluşması durumunda ise kaynağında ayrı toplanması ve geri kazanımını sağlamak.</p> <p>Hedef 2.8: Denize uçan çöplerin çöpkapar yerleştirilerek toplanmasını sağlamak.</p>	<ul style="list-style-type: none"> ● Lokasyonun belirlenmesi ● Talebin ilgili kurumlara iletilmesi ● İnceleme ve uygunluk kararının çıkarılması ● Uygulama ● Duyuru ve tanıtım faaliyetleri yapılması ● İzleme, takip ve raporlama 	<ul style="list-style-type: none"> ● İstanbul Büyükşehir Belediyesi 	<ul style="list-style-type: none"> ● Sarıyer Belediyesi ● STK'ler 	Kısa Vade
83	SIFIR ATIK GETİRME MERKEZİ	<p>Amaç 2: Çevre kirliliği ve israfın önlenmesini, kaynakların daha verimli kullanılmasını, atık oluşum sebeplerinin gözden geçirilerek atık oluşumunun engellenmesi veya minimize edilmesini, atığın oluşması durumunda ise kaynağında ayrı toplanması ve geri kazanımını sağlamak.</p> <p>Hedef 2.9: Oluşturanlar tarafından kaynağında ayrıştırılmış atığın, geri kazanıma veya bertarafa gönderilmek üzere merkezi bir noktada toplanmasını sağlayarak şehir içi araç dolaşımını azaltmak ve karbon salımını en aza indirmek.</p>	<ul style="list-style-type: none"> ● Lokasyonun belirlenmesi ● İnşai faaliyet ve çevre düzenlemesi ● Lojistik planların revize edilmesi ● Duyuru ve tanıtım faaliyetleri yapılması ● Uygulama ● İzleme, takip ve raporlama 	<ul style="list-style-type: none"> ● Sarıyer Belediyesi 	<ul style="list-style-type: none"> ● İstanbul Büyükşehir Belediyesi ● STK'ler ● Muhtarlar ● Sivil İnisiyatifler ● Sarıyer Kent Konseyi 	Kısa Vade
84	KADEMELİ GÖNÜLLÜ YAPILANMASI	<p>Amaç 2: Çevre kirliliği ve israfın önlenmesini, kaynakların daha verimli kullanılmasını, atık oluşum sebeplerinin gözden geçirilerek atık oluşumunun engellenmesi veya minimize edilmesini, atığın oluşması durumunda ise kaynağında ayrı toplanması ve geri kazanımını sağlamak.</p> <p>Hedef 2.10: Kademeli gönüllü yapılanması oluşturarak halkı bilinçlendirmek ve hanelerden toplanan atık miktarını artırmak.</p>	<ul style="list-style-type: none"> ● Duyuru ve tanıtım faaliyetleri yapılması ● Gönüllü başvuruların alınması ● Eğitim takviminin hazırlanması ● Eğitimlerin verilmesi ● Bilgilendirici materyallerin hazırlanması ● İzleme, takip ve raporlama 	<ul style="list-style-type: none"> ● Sarıyer Belediyesi 	<ul style="list-style-type: none"> ● STK'ler ● Muhtarlar ● Sivil İnisiyatifler ● Vatandaşlar ● Sarıyer Kent Konseyi 	Orta Vade

ÇEVRE

PROJE NUMARASI	PROJE ADI	PROJE AMACI VE HEDEFİ	PROJE AŞAMALARI	SORUMLU KURUM / KURULUŞ	PAYDAŞ KURUM VE KURULUŞLAR	PROJE VADESİ
GIDA VE TARIM HAREKETİ						
85	ÖN İŞLEM, KURUTMA TESİSİ	<p>Amaç 3: Ekonomik ve sosyal gelişme sağlanırken, toplumun çevre duyarlılığı ve bilincinin artırılması, bugünün ve gelecek nesillerin kısıtlı doğal kaynaklardan faydalanmasını güvence altına alacak şekilde çevrenin korunması ve kalitesinin yükseltilmesi.</p> <p>Hedef 3.1: Köyler bölgesinde sebze ve meyve üretimi yapan kooperatife kayıtlı üreticiler için ön işlem ve kurutma tesisi imkanı sağlayarak katma değerli ürün üretmelerine destek olmak.</p>	<ul style="list-style-type: none"> ● Lokasyon tespiti ● Fizibilite çalışması ● Tesisin kurulması ● Teknik ekipman temini ● Duyuru ve tanıtım faaliyetleri yapılması 	<ul style="list-style-type: none"> ● İstanbul Büyükşehir Belediyesi ● Sarıyer Belediyesi 	<ul style="list-style-type: none"> ● Sarıyer İlçe Tarım ve Orman Müdürlüğü ● İlçedeki Üreticiler ● Kooperatifler ● STK'ler ● Güneş Paneli Firmaları 	Kısa Vade
86	KENT BOSTANLARI	<p>Amaç 3: Ekonomik ve sosyal gelişme sağlanırken, toplumun çevre duyarlılığı ve bilincinin artırılması, bugünün ve gelecek nesillerin kısıtlı doğal kaynaklardan faydalanmasını güvence altına alacak şekilde çevrenin korunması ve kalitesinin yükseltilmesi.</p> <p>Hedef 3.2: Kent bostanlarını yaygınlaştırarak halkta çevre ve gıda bilinci oluşturmak.</p>	<ul style="list-style-type: none"> ● Uygun lokasyonların belirlenmesi ● Kent bostanlarının oluşturulması ● Duyuru ve tanıtım faaliyetleri yapılması ● Başvuruların alınması ● Eğitim ve bilinçlendirme ● Kent bostanlarının halkın kullanımına açılması ● İzleme, takip ve raporlama 	<ul style="list-style-type: none"> ● Sarıyer Belediyesi 	<ul style="list-style-type: none"> ● İstanbul Büyükşehir Belediyesi ● Sarıyer İlçe Tarım ve Orman Müdürlüğü ● STK'ler ● Muhtarlar ● Vatandaş 	Orta Vade
87	YERLİ ÜRÜN KULLANIMININ TEŞVİKİ	<p>Amaç 3: Ekonomik ve sosyal gelişme sağlanırken, toplumun çevre duyarlılığı ve bilincinin artırılması, bugünün ve gelecek nesillerin kısıtlı doğal kaynaklardan faydalanmasını güvence altına alacak şekilde çevrenin korunması ve kalitesinin yükseltilmesi.</p> <p>Hedef 3.3: İlçede bulunan özel sektör firmaları, kamu kurum ve kuruluşlarının ihtiyaçlarını öncelikli olarak yerli üreticiden temin etmesini sağlayarak yerel ekonomiye katkıda bulunmak.</p>	<ul style="list-style-type: none"> ● İletişim kampanyasının oluşturulması ● Duyuru ve tanıtım faaliyetleri yapılması ● İlgili görüşmelerin yapılması ● Çiftçi ve firmaların buluşmalarının sağlanması 	<ul style="list-style-type: none"> ● Sarıyer Belediyesi 	<ul style="list-style-type: none"> ● İstanbul Büyükşehir Belediyesi ● Sarıyer İlçe Tarım ve Orman Müdürlüğü ● STK'ler ● Yerli Üreticiler ● Özel Firmalar 	Kısa Vade

ÇEVRE

PROJE NUMARASI	PROJE ADI	PROJE AMACI VE HEDEFİ	PROJE AŞAMALARI	SORUMLU KURUM / KURULUŞ	PAYDAŞ KURUM VE KURULUŞLAR	PROJE VADESİ
88	APİTERAPİ MERKEZİ	<p>Amaç 3: Ekonomik ve sosyal gelişme sağlanırken, toplumun çevre duyarlılığı ve bilincinin artırılması, bugünün ve gelecek nesillerin kısıtlı doğal kaynaklardan faydalanmasını güvence altına alacak şekilde çevrenin korunması ve kalitesinin yükseltilmesi.</p> <p>Hedef 3.4: İlçemizde yapılan arıcılık faaliyetini geliştirerek açılacak apiterapi merkezi ile bal, polen, propolis, arı sütü ve arı zehiri gibi ürünler üreterek alternatif/tamamlayıcı tedavi yöntemlerini ilçemizde uygulamak ve halk sağlığına katkıda bulunmak.</p>	<ul style="list-style-type: none"> Uygun lokasyonun belirlenmesi Gerekli izinlerin alınması Laboratuvarın kurulması Üretici protokollerinin yapılması Sertifikasyon süreci Üretim Pazarlama, satış, dağıtım Memnuniyet ölçümü ve raporlama 	<ul style="list-style-type: none"> Üniversite 	<ul style="list-style-type: none"> Sağlık Bakanlığı Tarım ve Orman Bakanlığı İstanbul Büyükşehir Belediyesi Sarıyer Belediyesi STK'ler 	Uzun Vade
89	KIRSAL MAHALLE STATÜSÜ	<p>Amaç 3: Ekonomik ve sosyal gelişme sağlanırken, toplumun çevre duyarlılığı ve bilincinin artırılması, bugünün ve gelecek nesillerin kısıtlı doğal kaynaklardan faydalanmasını güvence altına alacak şekilde çevrenin korunması ve kalitesinin yükseltilmesi.</p> <p>Hedef 3.5: Tarımsal üretim yapılan mahallelerin kırsal mahalle statüsüne alınarak tarımın ve çiftçinin desteklenmesi.</p>	<ul style="list-style-type: none"> Bürokratik işlemlerin başlatılması İlçe ve Büyükşehir Meclislerinin karar ve onayının alınması Gerekli düzenlemelerin yapılması 	<ul style="list-style-type: none"> Sarıyer Belediyesi Muhtarlar 	<ul style="list-style-type: none"> İstanbul Valiliği İstanbul Büyükşehir Belediyesi İstanbul Ziraat Odası Çiftçiler Kent Konseyi 	Kısa Vade
SOKAK HAYVANLARI						
90	BİLİNÇLENDİRME ÇALIŞMASI-ÇOCUK	<p>Amaç 4: Hayvanları korumak ve bu konudaki farkındalığı artırmak.</p> <p>Hedef 4.1: Düzenli eğitimlerle 3-18 yaş arası çocuklarda sokak hayvanları ve hayvan sahiplenmenin getirdiği sorumluluklar konularında bilinç oluşturmak.</p>	<ul style="list-style-type: none"> Eğitim müfredatının belirlenmesi Eğitim materyallerinin hazırlanması Eğitim takviminin belirlenmesi Eğitmen ekibinin kurulması Destekleyici sosyal medya kampanyaları ve tanıtım yapılması Uygulama 	<ul style="list-style-type: none"> Sarıyer Belediyesi 	<ul style="list-style-type: none"> İlçe Milli Eğitim Müdürlüğü Sarıyer İlçe Tarım ve Orman Müdürlüğü İstanbul Veteriner Hekimleri Odası 	Kısa Vade

ÇEVRE

PROJE NUMARASI	PROJE ADI	PROJE AMACI VE HEDEFİ	PROJE AŞAMALARI	SORUMLU KURUM / KURULUŞ	PAYDAŞ KURUM VE KURULUŞLAR	PROJE VADESİ
91	HAYVAN KORUMA GÖNÜLLÜLERİ	<p>Amaç 4: Hayvanları korumak ve bu konudaki farkındalığı artırmak.</p> <p>Hedef 4.2: Mahallelerdeki gönüllülerle kademeli yapılanma oluşturarak koordineli bir şekilde sahadaki hayvanların popülasyon ve sağlık kontrolünü sağlamak.</p>	<ul style="list-style-type: none"> Gönüllü başvurularının alınması ve değerlendirilmesi Onaylanan gönüllülerin yerel gönüllüler kartı almasının sağlanması İlçe mahalle yapılanmasının oluşturulması Bilinçlendirme ve ilgili eğitimlerin verilmesi Uygulama ve koordineli çalışma İzleme, takip ve raporlama 	<ul style="list-style-type: none"> Sarıyer Belediyesi 	<ul style="list-style-type: none"> İstanbul Orman Bölge Müdürlüğü İstanbul Büyükşehir Belediyesi İstanbul Veteriner Hekimleri Odası Gönüllüler Öğrenciler 	Orta Vade
92	HAYVAN DOSTU ESNAF	<p>Amaç 4: Hayvanları korumak ve bu konudaki farkındalığı artırmak.</p> <p>Hedef 4.3: Hayvan dostu esnaf uygulaması ile yemek artıklarını hayvanlara ulaştırmak üzere başlayan iş yerlerine verilecek sertifikalar ile daha çok tercih edilmelerini sağlamak ve gıda israfını önlemek.</p>	<ul style="list-style-type: none"> İş yerlerinin belirlenmesi Ayrıştırma ile ilgili kısa eğitimlerin verilmesi Toplama varillerinin temini ve ilgili yerlere dağıtılması İlgili ekipmanların ve materyallerin basılarak ilgililere ulaştırılması Lojistik toplama ve dağıtım ekiplerinin belirlenmesi Uygulama İzleme, takip ve raporlama 	<ul style="list-style-type: none"> Sarıyer Belediyesi 	<ul style="list-style-type: none"> İşletmeler STK'ler Sarıyer Kent Konseyi Sivil İnisiyatifler 	Kısa Vade
93	HAYVAN DOSTU GÖNÜLLÜ KARTI	<p>Amaç 4: Hayvanları korumak ve bu konudaki farkındalığı artırmak.</p> <p>Hedef 4.4: Sarıyer Belediyesine özel hayvan dostu gönüllü kartı ile kademeli gönüllü yapılanmasında yer alan vatandaşlara ilçede yer alan çeşitli iş yerlerinde indirim sağlanarak gönüllü sayısının artırılmasını teşvik etmek ve daha fazla insanın sokak hayvanlarına sahip çıkmasını sağlamak.</p>	<ul style="list-style-type: none"> Duyuru ve tanıtım faaliyetleri yapılması İndirim sağlanacak iş yerleri ile protokol imzalanması Gönüllü kartlarının basımı ve dağıtılması Uygulama İzleme, takip ve raporlama 	<ul style="list-style-type: none"> Sarıyer Belediyesi 	<ul style="list-style-type: none"> İstanbul Büyükşehir Belediyesi STK'ler Sarıyer Kent Konseyi Sivil İnisiyatifler Gönüllüler İşletmeler 	Kısa Vade

ÇEVRE

PROJE NUMARASI	PROJE ADI	PROJE AMACI VE HEDEFİ	PROJE AŞAMALARI	SORUMLU KURUM / KURULUŞ	PAYDAŞ KURUM VE KURULUŞLAR	PROJE VADESİ
94	ORTAK HAYVAN KAYIT SİSTEMİ	<p>Amaç 4: Hayvanları korumak ve bu konudaki farkındalığı artırmak.</p> <p>Hedef 4.5: Sarıyer ilçesinde bulunan hayvanların ilçe belediyesi ve özel klinikler tarafından İBB VETNET ortak sistemi üzerinden kayıtlanarak, geçmişe yönelik kayıtların da görülmeye imkanı ile hayvanın sağlıklı bir şekilde takip ve kontrolünün sağlanması.</p>	<ul style="list-style-type: none"> ● İBB ile protokol imzalanması ● Gerekli ekipman ve personel temini yapılması ● Otomatik mesaj sisteminin kurulması ● Personelin eğitimi ● Uygulama 	<ul style="list-style-type: none"> ● İstanbul Büyükşehir Belediyesi 	<ul style="list-style-type: none"> ● Sarıyer Belediyesi ● STK'ler ● Gönüllüler ● Özel Veteriner Klinikleri 	Orta Vade
95	HAYVAN AMBULANSI	<p>Amaç 4: Hayvanları korumak ve bu konudaki farkındalığı artırmak.</p> <p>Hedef 4.6: Hayvan ambulansı hizmeti ile sokak hayvanları için çipleme, iç dış parazit, aşılama, muayene gibi yerinde tedavi imkanı sunulması; gerekli durumlarda ilk müdahalenin yapılması; taşımanın azaltılarak kliniklerin iş yükünün hafifletilmesi.</p>	<ul style="list-style-type: none"> ● Araç sayısının belirlenmesi ● Aracın ve gerekli ekipmanın temini ● Personelin temini ve gerekli organizasyonun yapılması 	<ul style="list-style-type: none"> ● Sarıyer Belediyesi 	<ul style="list-style-type: none"> ● İstanbul Veteriner Hekimleri Odası ● STK'ler ● Sarıyer Kent Konseyi ● Sivil İnisiyatifler ● Gönüllüler 	Orta Vade
96	HAYVAN SAHİPLENDİRME	<p>Amaç 4: Hayvanlara sağlıklı yaşam alanı oluşturarak, onlara iyi ve uygun muamele edilmesini sağlamak.</p> <p>Hedef 4.7: Sahadan alınan sokak hayvanlarının tedavileri tamamlandıktan sonra bilgileri sisteme işlenip, yayınlanarak sahiplendirilmesi, düzenli bir yuvaya ve bakıma kavuşturulması.</p>	<ul style="list-style-type: none"> ● Sarıyer.bel.tr adresi üzerinden hayvan sahiplendirmeye özel bir sayfa açılması ● Çeşitli platformalarda sokak hayvanı sahiplendirme çalışması yapılması ● Tedavi, kısırlaştırma ve çipleme için alınan sokak hayvanlarının fotoğraflarının çekilmesi ● Sokak hayvanlarının çekilen fotoğraflarının bilgileri ile birlikte websitesine yüklenmesi ● Sahiplendirme kriterlerinin belirlenmesi ● Sahiplenme başvurularının alınması ● Uygun başvuruların yanıtlanarak hayvanların sahiplendirilmesi 	<ul style="list-style-type: none"> ● Sarıyer Belediyesi 	<ul style="list-style-type: none"> ● İstanbul Veteriner Hekimleri Odası ● STK'ler ● Gönüllüler ● Muhtarlar ● Sarıyer Kent Konseyi ● Sivil İnisiyatifler 	Kısa Vade

ÇEVRE

PROJE NUMARASI	PROJE ADI	PROJE AMACI VE HEDEFİ	PROJE AŞAMALARI	SORUMLU KURUM / KURULUŞ	PAYDAŞ KURUM VE KURULUŞLAR	PROJE VADESİ
97	ENGELLİ KEDİ-KÖPEK YAŞAM ALANI	<p>Amaç 4: Hayvanlara sağlıklı yaşam alanı oluşturarak, onlara iyi ve uygun muamele edilmesini sağlamak.</p> <p>Hedef 4.8: Sahadan alınan engelli sokak hayvanlarının tedavileri tamamlandıktan sonra sahiplendirme aşamasına kadar kalabileceği sağlıklı ve güvenli bir yaşam alanı oluşturmak.</p>	<ul style="list-style-type: none"> ● Lokasyonun belirlenmesi ● İnşa faaliyetlerinin tamamlanması ● Gerekli ekipman ve personelin temin edilmesi ● Engelli sokak hayvanlarının tespiti ve alana getirilmesi 	<ul style="list-style-type: none"> ● Sarıyer Belediyesi 	<ul style="list-style-type: none"> ● Orman Bölge Müdürlüğü ● Veteriner Hekimleri Odası ● STK'ler ● Gönüllüler ● Sarıyer Kent Konseyi ● Sivil İnisiyatifler 	Orta Vade
98	SAFİYE KAYA SOKAK HAYVANLARI GEÇİCİ BAKİMEVİ'NİN KAPASİTESİNİN GENİŞLETİLMESİ	<p>Amaç 4: Hayvanlara sağlıklı yaşam alanı oluşturarak, onlara iyi ve uygun muamele edilmesini sağlamak.</p> <p>Hedef 4.9: Sarıyer Belediyesi mevcut hayvan geçici bakımevinin alanın genişletilmesi ve daha fonksiyonel alanların eklenmesiyle daha fazla hayvana daha iyi koşullarda hizmet sunabilmek.</p>	<ul style="list-style-type: none"> ● İhtiyaçların tespiti ● Eklenecek alanların belirlenmesi ● İnşa faaliyetlerinin yapılması ● Gerekli ekipmanın temini ● Eklenen alanların hizmete açılması 	<ul style="list-style-type: none"> ● Sarıyer Belediyesi 	<ul style="list-style-type: none"> ● STK'ler ● Gönüllüler ● Muhtarlar ● Sarıyer Kent Konseyi ● Sivil İnisiyatifler 	Orta Vade
99	ÇİP UYGULAMASI	<p>Amaç 4: Hayvanları korumak ve bu konudaki farkındalığı artırmak.</p> <p>Hedef 4.10: İlçede yer alan hayvanların çiplenerek sağlık durumlarının kayıt altına alınması ve kolay takip sağlanması.</p>	<ul style="list-style-type: none"> ● Kampanya duyuru ve tanıtımı ● Kademeli gönüllü yapılanması ile koordineli çalışarak mahallelerdeki çiplenmemiş hayvanların tespiti ve bakımevine getirilmesi ● Çipleme ve bilgilerin kayıt altına alınması ● Raporlama, izleme ve takip 	<ul style="list-style-type: none"> ● Sarıyer Belediyesi 	<ul style="list-style-type: none"> ● İstanbul Büyükşehir Belediyesi ● Gönüllüler ● STK'ler ● Muhtarlar ● Sarıyer Kent Konseyi ● Sivil İnisiyatifler 	Uzun Vade

ÇEVRE

PROJE NUMARASI	PROJE ADI	PROJE AMACI VE HEDEFİ	PROJE AŞAMALARI	SORUMLU KURUM / KURULUŞ	PAYDAŞ KURUM VE KURULUŞLAR	PROJE VADESİ
100	MAMA VE SU OTOMATLARININ YAYGINLAŞTIRILMASI	<p>Amaç 4: Hayvanları korumak ve bu konudaki farkındalığı artırmak.</p> <p>Hedef 4.11: Plastik atıkla çalışan mama ve su otomatlarının yaygınlaştırılarak daha fazla hayvanın ihtiyaçlarının karşılanması ve geri dönüşüme katkı sağlanması.</p>	<ul style="list-style-type: none">● Mevcut otomatların yerlerinin tespiti● İhtiyaç analizinin çıkarılması● Gerekli otomatların teminin yapılması● Belirlenen lokasyonlara yerleştirilmesi● Duyuru ve tanıtım faaliyetleri yapılması● İzleme, takip ve raporlama	<ul style="list-style-type: none">● Sarıyer Belediyesi	<ul style="list-style-type: none">● İstanbul Büyükşehir Belediyesi● Gönüllüler● STK'ler● Muhtarlar● Sarıyer Kent Konseyi● Sivil İnisiyatifler	Orta Vade
101	KURU MAMA ÜRETİMİ	<p>Amaç 4: Hayvanları korumak ve bu konudaki farkındalığı artırmak.</p> <p>Hedef 4.12: İlçede yer alan balık restoranlarının, balıkçıların artıklarının toplanarak özel makinelerde işlenip protein açısından zengin kuru kedi-köpek mamasına dönüştürülmesi, elde edilen mama ile Sarıyer Belediyesi hayvan rehabilitasyon merkezinde bulunan kedi ve köpeklerin mama ihtiyaçlarının karşılanması.</p>	<ul style="list-style-type: none">● Duyuru ve tanıtım faaliyetleri yapılması● İş yerleriyle protokol yapılması● Ekipman ihtiyaç analizinin çıkarılması● Makine ve ekipman temini● Ekipmanın ilgili iş yerlerine bırakılması● Eğitim ve bilinçlendirme çalışmaları● Lojistik toplama planlamasının belirlenmesi● Üretim ve hayvanlara ulaştırma	<ul style="list-style-type: none">● Sarıyer Belediyesi	<ul style="list-style-type: none">● Üniversiteler● STK'ler● Gönüllüler● Balık Restoranları ve Balık Tezgahları	Orta Vade

YEREL EKONOMİ

PROJE NUMARASI	PROJE ADI	PROJE AMACI VE HEDEFİ	PROJE AŞAMALARI	SORUMLU KURUM / KURULUŞ	PAYDAŞ KURUM VE KURULUŞLAR	PROJE VADESİ
BALIKÇILIK						
102	DENİZ ÜRÜNLERİ SEKTÖR POLİTİKASI	<p>Amaç 1: Sürdürülebilir deniz ürünleri için rezervlerin ekosistem temelli yaklaşımla korunması ve bu konuda farkındalık oluşturulması.</p> <p>Hedef 1.1: İlçe balıkçılık ve midyecilik sektörlerinin sorunlarının analiz edilerek, sürdürülebilir şekilde geliştirilmesi için politika oluşturulması ve uygulanması.</p>	<ul style="list-style-type: none"> Balıkçılık ve midyecilik sorunlarının analiz edilmesi Belirlenen sorun ve ihtiyaçlara yönelik bir politika geliştirilmesi. Tarım ve Orman Bakanlığı'na sunulması Oluşturulan politikanın uygulamaya konması Projelendirme ve uygulama İzleme, takip ve raporlama 	<ul style="list-style-type: none"> İlçe Tarım ve Orman Müdürlüğü Su Ürünleri Kooperatifleri Sarıyer Belediyesi 	<ul style="list-style-type: none"> İstanbul Büyükşehir Belediyesi Sarıyer Kaymakamlığı İl Tarım ve Orman Müdürlüğü Üniversiteler İstanbul İl Sahil Güvenlik Müdürlüğü Boğaziçi İmar Müdürlüğü İlçe Milli Eğitim Müdürlüğü Halk Eğitim Müdürlüğü STK'ler 	Uzun Vade
103	OLTA BALIKÇILIĞINDA DÜZENLEMELER	<p>Amaç 1: Sürdürülebilir deniz ürünleri için rezervlerin ekosistem temelli yaklaşımla korunması ve bu konuda farkındalık oluşturulması.</p> <p>Hedef 1.2: Sarıyer sınırları içindeki sahillerde amatör balıkçılık ve olta balıkçılığının düzenli hale getirilerek sürdürülebilir balıkçılığın sağlanmasının yanı sıra bilinç düzeyi yüksek amatör balıkçıların sayısının artırılmasına katkı sunmak.</p>	<ul style="list-style-type: none"> İhtiyaç analizinin yapılması Eğitim müfredatı ve takviminin belirlenmesi Yapılacak faaliyetlerin belirlenmesi Projelendirme ve uygulama Duyuru ve tanıtım faaliyetleri yapılması 	<ul style="list-style-type: none"> İstanbul Büyükşehir Belediyesi Sarıyer Belediyesi 	<ul style="list-style-type: none"> İlçe Tarım ve Orman Müdürlüğü Üniversiteler STK'ler 	Kısa Vade
104	SARIYER İLÇESİ BALIK SATIŞ/ MEZAT YERİ YAPILMASI	<p>Amaç 2: Su ürünlerinin halka doğrudan ve hijyenik koşullarda ulaştırılması, tüketiminin yaygınlaştırılması.</p> <p>Hedef 2.1: Sarıyer bölgesinde avlanan ve üretilen su ürünlerinin satışa sunulacağı yeni bir "Hal" organizasyonu ve tesisi ile iş gücü, zaman kaybı, ekonomik kayıpları önlemek ve istihdam olanağı sağlamak.</p>	<ul style="list-style-type: none"> Lokasyonun belirlenmesi Gerekli ekipman temini ve kurulumu Duyuru ve tanıtım faaliyetleri yapılması 	<ul style="list-style-type: none"> İstanbul Büyükşehir Belediyesi Sarıyer Belediyesi 	<ul style="list-style-type: none"> İlçe Tarım ve Orman Müdürlüğü Su Ürünleri Kooperatifleri 	Uzun Vade

YEREL EKONOMİ

PROJE NUMARASI	PROJE ADI	PROJE AMACI VE HEDEFİ	PROJE AŞAMALARI	SORUMLU KURUM / KURULUŞ	PAYDAŞ KURUM VE KURULUŞLAR	PROJE VADESİ
105	BALIKÇILAR ÇARŞISI	<p>Amaç 2: Su ürünlerinin halka doğrudan ve hijyenik koşullarda ulaştırılması, tüketiminin yaygınlaştırılması.</p> <p>Hedef 2.2: Vatandaşın taze, ucuz ve hijyenik koşullarda balık satın alabilmesi için balık pazarının inşa edilmesi.</p>	<ul style="list-style-type: none">● Lokasyonun belirlenmesi● İnşai faaliyet● Gerekli ekipman temini ve kurulumu● Duyuru ve tanıtım faaliyetleri yapılması	<ul style="list-style-type: none">● Sarıyer Belediyesi	<ul style="list-style-type: none">● İstanbul Büyükşehir Belediyesi● İlçe Tarım ve Orman Müdürlüğü● Su Ürünleri Kooperatifleri	Kısa Vade
106	SOĞUK HAVA DEPOSU	<p>Amaç 2: Su ürünlerinin halka doğrudan ve hijyenik koşullarda ulaştırılması, tüketiminin yaygınlaştırılması.</p> <p>Hedef 2.3: Sarıyer ilçesinde balıkçılığın yoğun olarak yapıldığı mahallelerde uygun kapasiteli soğuk hava depoları inşa ederek su ürünleri sektöründe hijyen ve gıda güvenliği açısından soğuk zinciri korumak.</p>	<ul style="list-style-type: none">● Lokasyonun belirlenmesi● İnşai faaliyet● Gerekli ekipman temini ve kurulumu● Duyuru ve tanıtım faaliyetleri yapılması	<ul style="list-style-type: none">● İstanbul Büyükşehir Belediyesi● Sarıyer Belediyesi	<ul style="list-style-type: none">● İlçe Tarım ve Orman Müdürlüğü● Su Ürünleri Kooperatifleri	Orta Vade
107	TAZE BALIK SATIŞ VE PİŞİRME NOKTASI	<p>Amaç 2: Su ürünlerinin halka doğrudan ve hijyenik koşullarda ulaştırılması, tüketiminin yaygınlaştırılması.</p> <p>Hedef 2.4: Sarıyer'de doğrudan balıkçı kooperatiflerinden alınan balığı, aracsız, taze, yüksek kaliteli ve uygun fiyatlı olarak tüketiciye ulaştıracak, Taze Balık Satış ve Pişirme Noktası oluşturarak bu alanda bir ilki gerçekleştirmek.</p>	<ul style="list-style-type: none">● Lokasyonun belirlenmesi● İnşai faaliyet● Gerekli ekipman temini ve kurulumu● Duyuru ve tanıtım faaliyetleri yapılması	<ul style="list-style-type: none">● İstanbul Büyükşehir Belediyesi	<ul style="list-style-type: none">● Sarıyer Belediyesi● Su Ürünleri Kooperatifleri	Orta Vade

YEREL EKONOMİ

PROJE NUMARASI	PROJE ADI	PROJE AMACI VE HEDEFİ	PROJE AŞAMALARI	SORUMLU KURUM / KURULUŞ	PAYDAŞ KURUM VE KURULUŞLAR	PROJE VADESİ
108	GELENEKSEL DENİZ ÜRÜNLERİ MUTFAĞI ATÖLYESİ	<p>Amaç 2: Su ürünlerinin halka doğrudan ve hijyenik koşullarda ulaştırılması, tüketiminin yaygınlaştırılması.</p> <p>Hedef 2.5: Çiroz, lakerda, konserve balık, salamura, tütüsü balık vb. yapım tekniklerinin uygulamalı olarak anlatılacağı atölye ile geleneksel deniz ürünleri mutfağını gelecek nesillere aktarmak, istihdam yaratmak ve aile ekonomisine katkı sunmak.</p>	<ul style="list-style-type: none"> ● İhtiyaç analizinin yapılması ● Lokasyonun belirlenmesi ● Eğitim müfredatı ve takviminin belirlenmesi ● Duyuru ve tanıtım faaliyetleri yapılması ● Başvuruların alınması ● Eğitimlerin verilmesi ● Katılım sertifikası verilmesi 	<ul style="list-style-type: none"> ● Sarıyer Belediyesi 	<ul style="list-style-type: none"> ● İstanbul Büyükşehir Belediyesi ● İlçe Tarım ve Orman Müdürlüğü ● Üniversiteler ● STK'ler 	Kısa Vade
109	EKOLOJİ MERKEZİ	<p>Amaç 3: Çocukların ve gelecek nesillerin kısıtlı doğal kaynaklardan faydalanmasını güvence altına alacak şekilde tarımsal faaliyetin teşviki, faaliyette bulunan üreticinin korunması, desteklenmesi ve geliştirilmesi.</p> <p>Hedef 3.1: Ekoloji merkezinde verilecek eğitimlerle halkı bilinçlendirmek, aile çiftçiliği ve girişimciliği desteklemek, kadın istihdamına katkı sağlayarak bölge ekonomisine destek vermek, katma değerli ürün üretimini teşvik etmek.</p>	<ul style="list-style-type: none"> ● Uzmanlardan danışmanlık olarak yol haritasının belirlenmesi ● Lokasyonun belirlenmesi ● Projenin çizilmesi ● Merkezin inşaatı ve iç donanımının tamamlanması ● Bahçe peyzajının tamamlanması, bitkilerin ve ağaçların temini ve dikimi ● Protokollerin imzalanması ● Eğitim içeriklerinin uzman kişilerden ve üniversitelerden destek alınarak oluşturulması ● Eğitim programının hazırlanması ● Duyuru ve tanıtım faaliyetleri yapılması ● Başvuruların alınması ve eğitimlerin verilmesi ● Katılım sertifikası verilmesi 	<ul style="list-style-type: none"> ● Sarıyer Belediyesi 	<ul style="list-style-type: none"> ● İlçe Tarım ve Orman Müdürlüğü ● Üniversiteler ● STK'ler ● Muhtarlar ● Kooperatifler ● Sivil İniyatif ● Sarıyer Kent Konseyi 	Orta Vade
110	TARIM VE GİRİŞİMCİ KOOPERATİFLERİN DESTEKLENMESİ	<p>Amaç 3: Çocukların ve gelecek nesillerin kısıtlı doğal kaynaklardan faydalanmasını güvence altına alacak şekilde tarımsal faaliyetin teşviki, faaliyette bulunan üreticinin korunması, desteklenmesi ve geliştirilmesi.</p> <p>Hedef 3.2: Tarım ve girişimci kooperatiflerinin mevcut kapasitelerinin artırılması, ilçede üretilen ürün çeşitliliğinin genişletilmesi, markalaşma ve tanıtım faaliyetlerinin artırılması.</p>	<ul style="list-style-type: none"> ● İhtiyaç analizinin çıkarılması ● Yol haritasının belirlenmesi ● Uygulama, takip ve raporlama 	<ul style="list-style-type: none"> ● Sarıyer Belediyesi 	<ul style="list-style-type: none"> ● Kooperatifler ● Üreticiler ● İstanbul Ziraat Odası ● E-ticaret Firmaları ● Satış Noktaları 	Orta Vade
111	KÖYLÜ PAZARLARININ SAYISININ ARTIRILMASI	<p>Amaç 3: Çocukların ve gelecek nesillerin kısıtlı doğal kaynaklardan faydalanmasını güvence altına alacak şekilde tarımsal faaliyetin teşviki, faaliyette bulunan üreticinin korunması, desteklenmesi ve geliştirilmesi.</p> <p>Hedef 3.3: Köylü pazarı satış noktalarını artırarak, üreticiden tüketiciye doğrudan satış yapılması, yerinde ve yerelde satışla karbon ayak izinin azaltılarak ürünlerin kısa sürede ve kısa mesafelerde aracısız tüketilmesini sağlamak.</p>	<ul style="list-style-type: none"> ● Pilot bölgenin belirlenmesi ● Alanın düzenlenmesi ● Kooperatiflerle iş birliği ● Duyuru ve tanıtım faaliyetleri yapılması 	<ul style="list-style-type: none"> ● Sarıyer Belediyesi 	<ul style="list-style-type: none"> ● İstanbul Büyükşehir Belediyesi ● Muhtarlar ● Kooperatifler ● STK'ler 	Orta Vade

YEREL EKONOMİ

PROJE NUMARASI	PROJE ADI	PROJE AMACI VE HEDEFİ	PROJE AŞAMALARI	SORUMLU KURUM / KURULUŞ	PAYDAŞ KURUM VE KURULUŞLAR	PROJE VADESİ
TURİZM						
112	SEYİR TERASLARI	<p>Amaç 5: İlçenin turizm potansiyelini ortaya çıkararak ilçe ekonomisini canlandırmak</p> <p>Hedef 5.2: Pilot bölge olarak seçilecek manzaraya hakim olan Sarıdağ, Kocataş, Maden, Havantepe gibi lokasyonlarda yapılacak seyir terasları ile gezi noktası oluşturmak.</p>	<ul style="list-style-type: none"> Pilot bölgenin belirlenmesi Projelendirme Uygulama Duyuru ve tanıtım faaliyetleri yapılması 	<ul style="list-style-type: none"> İstanbul Büyükşehir Belediyesi 	<ul style="list-style-type: none"> Sarıyer Belediyesi Muhtarlar STK'ler 	Uzun Vade
113	HALK PLAJI	<p>Amaç 5: İlçenin turizm potansiyelini ortaya çıkararak ilçe ekonomisini canlandırmak</p> <p>Hedef 5.3: Kısırkaya plajının Milli Emlak Genel Müdürlüğü'nden İBB'ye tahsisi ile halk plajına dönüştürülerek yaz aylarında denize girmek isteyen vatandaşlar için ekonomik ve hijyenik bir plaj alanı oluşturmak.</p>	<ul style="list-style-type: none"> Yer tahsisinin alınması Projelendirme Uygulama Duyuru ve tanıtım faaliyetleri yapılması 	<ul style="list-style-type: none"> İstanbul Büyükşehir Belediyesi 	<ul style="list-style-type: none"> Sarıyer Belediyesi Milli Emlak Genel Müdürlüğü Muhtarlar STK'ler 	Uzun Vade
114	BUTİK TUR ROTALARI	<p>Amaç 5: İlçenin turizm potansiyelini ortaya çıkararak ilçe ekonomisini canlandırmak.</p> <p>Hedef 5.4: İlgili kuruluşlarla birlikte oluşturulacak tarih, kültür, yeme-içme gibi butik tur rotalarıyla ilçenin deniz ve karayolu opsiyonlarıyla tanıtılması.</p>	<ul style="list-style-type: none"> Üniversiteler ve TURSAB ile komisyonun oluşturulması Gezi rotalarının belirlenmesi Deniz yolu ve kara yolu ulaşmaları için gerekli organizasyonların yapılması Duyuru ve tanıtım faaliyetleri yapılması Butik turların düzenlenmesi İzleme, takip ve raporlama 	<ul style="list-style-type: none"> TURSAB Sarıyer Belediyesi 	<ul style="list-style-type: none"> İstanbul İl Kültür ve Turizm Müdürlüğü Üniversiteler İstanbul Büyükşehir Belediyesi Sivil İnisiyatifler STK'ler Muhtarlar Konsolosluklar 	Orta Vade

KENTSEL ALTYAPI ve KAMUSAL ALANLAR

PROJE NUMARASI	PROJE ADI	PROJE AMACI VE HEDEFİ	PROJE AŞAMALARI	SORUMLU KURUM / KURULUŞ	PAYDAŞ KURUM VE KURULUŞLAR	PROJE VADESİ
115	OTOPARK ALANLARININ ÇOĞALTILMASI	<p>Amaç 1: Toplumun tüm kesimlerinin ihtiyaçlarına cevap veren ve yaşam kalitesini artıran güvenli, sağlıklı, erişilebilir kentsel altyapı ve kamusal mekanlar oluşturmak.</p> <p>Hedef 1.1: Uygun otopark alanı imkanı bulunan mahallelerde otopark alanlarının çoğaltılması ile düzensiz parklanmanın düzenli hale getirilerek dolaylı olarak trafiğin rahatlatılması.</p>	<ul style="list-style-type: none"> Lokasyonların belirlenmesi Projelendirme Uygulama 	<ul style="list-style-type: none"> İstanbul Büyükşehir Belediyesi Sarıyer Belediyesi 	<ul style="list-style-type: none"> Kamu Kurum ve Kuruluşları Muhtarlar 	Kısa Vade
116	AYAZAĞA KAPALI PAZAR YERİ	<p>Amaç 1: Toplumun tüm kesimlerinin ihtiyaçlarına cevap veren ve yaşam kalitesini artıran güvenli, sağlıklı, erişilebilir kentsel altyapı ve kamusal mekanlar oluşturmak.</p> <p>Hedef 1.2: Düzenli ve güvenli kapalı pazar alanı oluşturarak halka konforlu alışveriş imkanı sunmak.</p>	<ul style="list-style-type: none"> Projelendirme Uygulama 	<ul style="list-style-type: none"> İstanbul Büyükşehir Belediyesi Sarıyer Belediyesi 	<ul style="list-style-type: none"> Kamu Kurum ve Kuruluşları Muhtarlar 	Kısa Vade
117	AYAZAĞA MEYDAN DÜZENLEMESİ	<p>Amaç 1: Toplumun tüm kesimlerinin ihtiyaçlarına cevap veren ve yaşam kalitesini artıran güvenli, sağlıklı, erişilebilir kentsel altyapı ve kamusal mekanlar oluşturmak.</p> <p>Hedef 1.3: Ayazağa'da meydan düzenlemesi yapılarak alanın bütünlüğünü sağlamak ve aktif yeşil alan miktarını artırarak modern bir görüntüye kavuşturmak.</p>	<ul style="list-style-type: none"> Projelendirme Uygulama 	<ul style="list-style-type: none"> İstanbul Büyükşehir Belediyesi Sarıyer Belediyesi 	<ul style="list-style-type: none"> Kamu Kurum ve Kuruluşları Muhtarlar Vatandaşlar 	Kısa Vade

KENTSEL ALTYAPI ve KAMUSAL ALANLAR

PROJE NUMARASI	PROJE ADI	PROJE AMACI VE HEDEFİ	PROJE AŞAMALARI	SORUMLU KURUM / KURULUŞ	PAYDAŞ KURUM VE KURULUŞLAR	PROJE VADESİ
118	AKTİF YEŞİL ALAN SAYISININ ARTIRILMASI	<p>Amaç 1: Toplumun tüm kesimlerinin ihtiyaçlarına cevap veren ve yaşam kalitesini artıran güvenli, sağlıklı, erişilebilir kentsel altyapı ve kamusal mekanlar oluşturmak.</p> <p>Hedef 1.4: Uygun olan yerlere inşa edilecek yeni parklar ile aktif yeşil alan miktarını artırarak, kentsel ısı adalarını azaltmaya yönelik çalışmalar yapmak.</p>	<ul style="list-style-type: none"> ● Lokasyonun belirlenmesi ● Projelendirme ● Uygulama 	<ul style="list-style-type: none"> ● Sarıyer Belediyesi 	<ul style="list-style-type: none"> ● İstanbul Büyükşehir Belediyesi ● STK'ler ● Sarıyer Kent Konseyi ● Sivil İnisiyatifler ● Muhtarlar ● Vatandaşlar 	Kısa Vade
119	GÜVENLİ ÇOCUK PARKLARI	<p>Amaç 1: Toplumun tüm kesimlerinin ihtiyaçlarına cevap veren ve yaşam kalitesini artıran güvenli, sağlıklı, erişilebilir kentsel altyapı ve kamusal mekanlar oluşturmak.</p> <p>Hedef 1.5: Mevcut ve yeni yapılacak çocuk parklarının giriş ve çıkış noktalarında meydana gelebilecek kazaların önüne geçmek amacıyla çocuk güvenliği gözetilerek düzenlenme yapılması</p>	<ul style="list-style-type: none"> ● Risk ve ihtiyaç analizinin yapılması ● Projelendirme ● Uygulama ● İzleme ve değerlendirme 	<ul style="list-style-type: none"> ● İstanbul Büyükşehir Belediyesi ● Sarıyer Belediyesi 	<ul style="list-style-type: none"> ● STK'ler ● Sarıyer Kent Konseyi ● Sivil İnisiyatifler ● Muhtarlar ● Vatandaşlar 	Orta Vade
120	SOKAK AYDINLATMA HARİTASI	<p>Amaç 1: Toplumun tüm kesimlerinin ihtiyaçlarına cevap veren ve yaşam kalitesini artıran güvenli, sağlıklı, erişilebilir kentsel altyapı ve kamusal mekanlar oluşturmak.</p> <p>Hedef 1.6: İlçede yaşayan tüm vatandaşların güvenli ve erişilebilir bir Sarıyer'e kavuşması için cadde ve sokak aydınlatma haritasının çıkarılarak erişilebilirlik ve güvenlik sıkıntısı yaşanan noktaların tespit edilmesi, önceliklendirilmesi ve ilgili kuruma iletilmesi.</p>	<ul style="list-style-type: none"> ● Sokak aydınlatma haritasının talep edilmesi ● Talep ve şikayetlerin toplanarak ihtiyaç analizinin yapılması ● Raporun ilgili kuruma iletilmesi ● İyileştirme çalışmaları yapılması ● İzleme, takip ve raporlama 	<ul style="list-style-type: none"> ● BEDAŞ ● Sarıyer Belediyesi 	<ul style="list-style-type: none"> ● STK'ler ● Sarıyer Kent Konseyi ● Sivil İnisiyatifler ● Muhtarlar ● Vatandaşlar 	Orta Vade

KENTSEL ALTYAPI ve KAMUSAL ALANLAR

PROJE NUMARASI	PROJE ADI	PROJE AMACI VE HEDEFİ	PROJE AŞAMALARI	SORUMLU KURUM / KURULUŞ	PAYDAŞ KURUM VE KURULUŞLAR	PROJE VADESİ
121	TABYALAMA FARKINDALIK ÇALIŞMASI	<p>Amaç: Toplumun tüm kesimlerinin ihtiyaçlarına cevap veren ve yaşam kalitesini artıran güvenli, sağlıklı, erişilebilir kentsel altyapı ve kamusal mekanlar oluşturmak.</p> <p>Hedef 1.7: Siteler ve okullar başta olmak üzere kamu kurum ve kuruluşlarında afet durumlarında itfaiye araçlarının hızlı müdahalesi için uygun olmayan girişlerin düzenlenmesine istinaden farkındalık oluşturulması.</p>	<ul style="list-style-type: none">• Tespitlerin yapılması• Resmi yazıların ilgili yerlere gönderilmesi• İzleme, takip ve raporlama	<ul style="list-style-type: none">• Sarıyer Belediyesi	<ul style="list-style-type: none">• İstanbul Büyükşehir Belediyesi• Kamu Kurum ve Kuruluşları• Site Yönetimleri• Sarıyer Kent Konseyi• Sivil İnisiyatifler• Muhtarlar	Orta Vade
122	BÜYÜKDERE FİDANLIĞI BAĞÇIVAN OKULU İHYASI VE PARK DÜZENLEMESİ	<p>Amaç 1: Toplumun tüm kesimlerinin ihtiyaçlarına cevap veren ve yaşam kalitesini artıran güvenli, sağlıklı, erişilebilir kentsel altyapı ve kamusal mekanlar oluşturmak.</p> <p>Hedef 1.8: Büyükdere eski fidanlığının açık ve kapalı alanlar, bahçivancılık okulu, eğitim bahçe ve seraları, derslik alanları, sosyal tesisler, atölye alanları yer alacak şekilde düzenlenerek halkın kullanımına açılması</p>	<ul style="list-style-type: none">• Projelendirme• Uygulama• İzleme, takip ve raporlama	<ul style="list-style-type: none">• İstanbul Büyükşehir Belediyesi	<ul style="list-style-type: none">• Sarıyer Belediyesi• STK'ler• Sarıyer Kent Konseyi• Sivil İnisiyatifler• Muhtarlar• Vatandaşlar	Uzun Vade
123	DOĞATEPE PARKI REKREASYON ÇALIŞMASI	<p>Amaç 1: Toplumun tüm kesimlerinin ihtiyaçlarına cevap veren ve yaşam kalitesini artıran güvenli, sağlıklı, erişilebilir kentsel altyapı ve kamusal mekanlar oluşturmak.</p> <p>Hedef 1.9: Mevcut yeşil alanı işlevsel hale getirerek, kültürel ve sosyal amaçlı alan oluşturmak.</p>	<ul style="list-style-type: none">• Projelendirme• Uygulama	<ul style="list-style-type: none">• İstanbul Büyükşehir Belediyesi	<ul style="list-style-type: none">• Sarıyer Belediyesi• STK'ler• Sarıyer Kent Konseyi• Sivil İnisiyatifler• Muhtar• Vatandaşlar	Orta Vade

KENTSEL ALTYAPI ve KAMUSAL ALANLAR

PROJE NUMARASI	PROJE ADI	PROJE AMACI VE HEDEFİ	PROJE AŞAMALARI	SORUMLU KURUM / KURULUŞ	PAYDAŞ KURUM VE KURULUŞLAR	PROJE VADESİ
124	SARIYER-GÜMÜŞDERE-KİLYOS BİYOLOJİK ATIK SU ARITMA TESİSİ	<p>Amaç 1:Toplumun tüm kesimlerinin ihtiyaçlarına cevap veren ve yaşam kalitesini artıran güvenli, sağlıklı, erişilebilir kentsel altyapı ve kamusal mekanlar oluşturmak.</p> <p>Hedef 1.10: Köyler bölgesinde dokuz ayrı noktadaki köprü geçişlerindeki kesit darlığından kaynaklanan, yoğun yağışlarda taşkınlara neden olan problemlerin çözümüne yönelik Biyolojik Arıtma Tesisi inşasının yapılarak atık suları arıtma ve deşarjının sağlanması.</p>	<ul style="list-style-type: none">● Projelendirme● Uygulama	<ul style="list-style-type: none">● İstanbul Büyükşehir Belediyesi	<ul style="list-style-type: none">● Sarıyer Belediyesi● STK'ler● Sarıyer Kent Konseyi● Sivil İnisiyatifler	Uzun Vade
125	SOSYAL TESİSLERİN ARTIRILMASI	<p>Amaç 1:Toplumun tüm kesimlerinin ihtiyaçlarına cevap veren ve yaşam kalitesini artıran güvenli, sağlıklı, erişilebilir kentsel altyapı ve kamusal mekanlar oluşturmak.</p> <p>Hedef 1.11: Belirlenen lokasyonlarda inşa edilecek sosyal tesislerle halkın uygun fiyata yeme-içme ihtiyacını karşılamak.</p>	<ul style="list-style-type: none">● Lokasyonların tespiti● Projelendirme● Uygulama	<ul style="list-style-type: none">● İstanbul Büyükşehir Belediyesi	<ul style="list-style-type: none">● Sarıyer Belediyesi● Vatandaşlar	Orta Vade
126	SARIYER-ÇAYIRBAŞI ARASINDAKİ KANALLARIN BALTALİMANI BİYOLOJİK ATIK SU ARITMA TESİSLERİNE BAĞLANMASI	<p>Amaç 1:Toplumun tüm kesimlerinin ihtiyaçlarına cevap veren ve yaşam kalitesini artıran güvenli, sağlıklı, erişilebilir kentsel altyapı ve kamusal mekanlar oluşturmak.</p> <p>Hedef 1.12: Sarıyer'de uzun zamandır yaşanan deniz kirliliği ve kanalizasyon kokusunun giderilmesi için altyapı çalışmasının gerçekleştirilmesi.</p>	<ul style="list-style-type: none">● Projelendirme● Uygulama	<ul style="list-style-type: none">● İstanbul Büyükşehir Belediyesi	<ul style="list-style-type: none">● Sarıyer Belediyesi● STK'ler● Sarıyer Kent Konseyi	Kısa Vade

KENTSEL ALTYAPI ve KAMUSAL ALANLAR

PROJE NUMARASI	PROJE ADI	PROJE AMACI VE HEDEFİ	PROJE AŞAMALARI	SORUMLU KURUM / KURULUŞ	PAYDAŞ KURUM VE KURULUŞLAR	PROJE VADESİ
127	SAHİL HATTINA İHTİYAÇ NOKTALARI	<p>Amaç 1:Toplumun tüm kesimlerinin ihtiyaçlarına cevap veren ve yaşam kalitesini artıran güvenli, sağlıklı, erişilebilir kentsel altyapı ve kamusal mekanlar oluşturmak.</p> <p>Hedef 1.13: Sarıyer sahil hattında belirlenecek noktalara tuvalet ve çocuk bakım odası konularak vatandaşların hizmetine sunmak</p>	<ul style="list-style-type: none"> ● Lokasyonların belirlenmesi ● Projelendirme ● Uygulama 	<ul style="list-style-type: none"> ● İstanbul Büyükşehir Belediyesi 	<ul style="list-style-type: none"> ● Sarıyer Belediyesi ● Vatandaşlar 	Kısa Vade
128	ESKİ MADEN SAHALARININ SARIYER'İN KALKINMASIYLA BÜTÜNLEŞTİRİLMESİ PROGRAMI	<p>Amaç 1:Toplumun tüm kesimlerinin ihtiyaçlarına cevap veren ve yaşam kalitesini artıran güvenli, sağlıklı, erişilebilir kentsel altyapı ve kamusal mekanlar oluşturmak.</p> <p>Hedef 1.14: Eski maden sahası arazisinin yeniden düzenlenerek eğitim, turizm, spor ve sosyal amaçlı olarak vatandaşın hizmetine açılması.</p>	<ul style="list-style-type: none"> ● Komisyonun kurulması ● İhtiyaç analizinin çıkarılması ● Projelendirme ● Uygulama 	<ul style="list-style-type: none"> ● İstanbul Orman Bölge Müdürlüğü 	<ul style="list-style-type: none"> ● İl Spor Müdürlüğü ● İl Milli Eğitim Müdürlüğü ● İstanbul Büyükşehir Belediyesi ● Üniversiteler ● Sarıyer Belediyesi ● STK'ler ● Sarıyer Kent Konseyi ● Sivil İniyatifler 	Uzun Vade
129	HAMİDİYE ETFAL HASTANESİ BAĞLANTI YOLU	<p>Amaç 1:Toplumun tüm kesimlerinin ihtiyaçlarına cevap veren ve yaşam kalitesini artıran güvenli, sağlıklı, erişilebilir kentsel altyapı ve kamusal mekanlar oluşturmak.</p> <p>Hedef 1.15: Köyler bölgesi yönünden Hamidiye Etfal Hastane'sine gelen acil hastaların hızlı ulaşımı için tünel çıkışına hastane bağlantı yolu yapılması.</p>	<ul style="list-style-type: none"> ● Projelendirme ● Uygulama 	<ul style="list-style-type: none"> ● İstanbul Büyükşehir Belediyesi 	<ul style="list-style-type: none"> ● Sarıyer Belediyesi ● Muhtarlar ● Vatandaşlar 	Kısa Vade

KENTSEL ALTYAPI ve KAMUSAL ALANLAR

PROJE NUMARASI	PROJE ADI	PROJE AMACI VE HEDEFİ	PROJE AŞAMALARI	SORUMLU KURUM / KURULUŞ	PAYDAŞ KURUM VE KURULUŞLAR	PROJE VADESİ
130	KOCATAŞ REKREASYON ALANI	<p>Amaç 1:Toplumun tüm kesimlerinin ihtiyaçlarına cevap veren ve yaşam kalitesini artıran güvenli, sağlıklı, erişilebilir kentsel altyapı ve kamusal mekanlar oluşturmak.</p> <p>Hedef 1.16: Kocataş 934 ada 6 parselin ihya edilerek rekreasyon alanına dönüştürülmesi ve halkın kullanımına açılması</p>	<ul style="list-style-type: none"> ● İhtiyaç analizinin yapılması ● Projelendirme ● Uygulama 	<ul style="list-style-type: none"> ● İstanbul Büyükşehir Belediyesi 	<ul style="list-style-type: none"> ● Sarıyer Belediyesi ● STK'ler ● Sarıyer Kent Konseyi ● Sivil İnisiyatifler 	Uzun Vade
131	SKATEPARK	<p>Amaç 1: Toplumun tüm kesimlerinin ihtiyaçlarına cevap veren ve yaşam kalitesini artıran güvenli, sağlıklı, erişilebilir kentsel altyapı ve kamusal mekanlar oluşturmak.</p> <p>Hedef 1.17: Skatepark inşa ederek gençlerin spor ve eğlenceyi birlikte yaşayacağı alan oluşturmak</p>	<ul style="list-style-type: none"> ● Projelendirme ● Uygulama 	<ul style="list-style-type: none"> ● Sarıyer Belediyesi 	<ul style="list-style-type: none"> ● STK'ler ● Muhtar ● Çocuk ve Gençler 	Orta Vade
132	SARIYER MERKEZ MEYDAN DÜZENLEMESİ	<p>Amaç 1:Toplumun tüm kesimlerinin ihtiyaçlarına cevap veren ve yaşam kalitesini artıran güvenli, sağlıklı, erişilebilir kentsel altyapı ve kamusal mekanlar oluşturmak.</p> <p>Hedef 1.18: İhtiyaçlara cevap veremez hale gelen kent meydanının canlandırılması ve kullanıcı dostu tasarımlarla halkın hizmetine sunulması</p>	<ul style="list-style-type: none"> ● İhtiyaç analizinin yapılması ● Projelendirme ● Uygulama 	<ul style="list-style-type: none"> ● İstanbul Büyükşehir Belediyesi ● Sarıyer Belediyesi 	<ul style="list-style-type: none"> ● STK'ler ● Muhtar ● Sarıyer Kent Konseyi ● Sivil İnisiyatifler ● Vatandaşlar 	Orta Vade

KENTSEL ALTYAPI ve KAMUSAL ALANLAR

PROJE NUMARASI	PROJE ADI	PROJE AMACI VE HEDEFİ	PROJE AŞAMALARI	SORUMLU KURUM / KURULUŞ	PAYDAŞ KURUM VE KURULUŞLAR	PROJE VADESİ
133	ZEKERİYAKÖY 1.CADDE VARYANT YOLU	Amaç 1: Toplumun tüm kesimlerinin ihtiyaçlarına cevap veren ve yaşam kalitesini artıran güvenli, sağlıklı, erişilebilir kentsel altyapı ve kamusal mekanlar oluşturmak. Hedef 1.19: Zekeriyaköy 1.cadde varyant yolunun alternatif bir güzargah oluşturularak güvenli hale getirilmesi	<ul style="list-style-type: none">● İhtiyaç analizinin yapılması● Projelendirme● Uygulama	<ul style="list-style-type: none">● Orman Bölge Müdürlüğü● Sarıyer Belediyesi	<ul style="list-style-type: none">● İstanbul Büyükşehir Belediyesi● STK'ler● Sivil İnisiyatifler	Orta Vade
134	FÜNİKÜLER HATTI	Amaç 1: Toplumun tüm kesimlerinin ihtiyaçlarına cevap veren ve yaşam kalitesini artıran güvenli, sağlıklı, erişilebilir kentsel altyapı ve kamusal mekanlar oluşturmak. Hedef 1.20: İstinye koyu ve İTÜ Ayazağa istasyonu arası füniküler hattı oluşturularak ulaşım alternatifi sağlamak.	<ul style="list-style-type: none">● Projelendirme● Uygulama	<ul style="list-style-type: none">● İstanbul Büyükşehir Belediyesi	<ul style="list-style-type: none">● Sarıyer Belediyesi● Vatandaşlar	Orta Vade
135	PLANLI VE SAĞLIKLI KENTLEŞME	Amaç 2: Sarıyer'deki mülkiyet sorununun çözümüne yönelik adımlar atılması ve kentsel dönüşüm için çalışmalar yürütülmesi. Hedef 2.1 : İBB arazilerinin kullanıcılarına devrinin yapılması	<ul style="list-style-type: none">● Devir için İBB Meclisinde onaya sunulması● Devirlerin yapılması	<ul style="list-style-type: none">● İstanbul Büyükşehir Belediyesi	<ul style="list-style-type: none">● Sarıyer Belediyesi● STK'ler	Uzun Vade

KÜLTÜR SANAT

PROJE NUMARASI	PROJE ADI	PROJE AMACI VE HEDEFİ	PROJE AŞAMALARI	SORUMLU KURUM / KURULUŞ	PAYDAŞ KURUM VE KURULUŞLAR	PROJE VADESİ
136	MÜZE, KÜLTÜR ve PERFORMANS MERKEZİ ZİYARETLERİNİN ARTIRILMASI	Amaç 1: Kültür sanat faaliyetlerinin kapsayıcı olacak şekilde çeşitlendirilmesi ve erişimin geliştirilmesi. Hedef 1.1: Belediye lojistik desteği ile çocuk, genç ve 65 yaş üstü yaşlıların müze, sergi, atölye vb. kültür sanat etkinliklerine ziyaretlerini artırarak sanatla buluşmalarını, farkındalık oluşturmalarını, sosyalleşmelerini sağlamak.	<ul style="list-style-type: none">● İstanbul'da yer alan müze, sergi salonu vb. yerlerle protokoller imzalanarak ücretsiz kullanım sağlanması● Etkinlik programının hazırlanması● Etkinliklerin yapılması● İzleme, raporlama, takip	<ul style="list-style-type: none">● Sarıyer Belediyesi	<ul style="list-style-type: none">● İlçe Milli Eğitim Müdürlüğü● Üniversiteler● Müzeler● Okul Aile Birlikleri● Kültür ve Performans Merkezleri	Kısa Vade
137	ŞEHİR TİYATROLARININ SARIYER'DE SAHNELENMESİ	Amaç 1: Kültür sanat faaliyetlerinin kapsayıcı olacak şekilde çeşitlendirilmesi ve erişimin geliştirilmesi. Hedef 1.2: Şehir tiyatrolarının belirli lokasyonlarda sahnelediği oyunlara erişimin artırılması için Sarıyer'de yer alan kültür merkezlerinin kullanılması.	<ul style="list-style-type: none">● İlgili protokollerin yapılması● Lokasyonların belirlenmesi● Duyuru ve tanıtım faaliyetleri● Sahneleme● İzleme, raporlama, takip	<ul style="list-style-type: none">● İstanbul Büyükşehir Belediyesi	<ul style="list-style-type: none">● Sarıyer Belediyesi● STK'ler● Muhtarlar● Vatandaşlar	Kısa Vade
138	SOKAK SANATÇILARI İÇİN PERFORMANS NOKTALARI	Amaç 1: Kültür sanat faaliyetlerinin kapsayıcı olacak şekilde çeşitlendirilmesi ve erişimin geliştirilmesi. Hedef 1.3: Sokak sanatçıları için kalıcı performans noktaları oluşturarak sanatçılara destek olmak.	<ul style="list-style-type: none">● Lokasyonların belirlenmesi● Alan tasarımlarının yapılması● Başvuruların alınması ve organizasyon● İzleme, takip ve raporlama	<ul style="list-style-type: none">● Sarıyer Belediyesi	<ul style="list-style-type: none">● İstanbul Büyükşehir Belediyesi● Sokak Sanatçıları	Kısa Vade

KÜLTÜR SANAT

PROJE NUMARASI	PROJE ADI	PROJE AMACI VE HEDEFİ	PROJE AŞAMALARI	SORUMLU KURUM / KURULUŞ	PAYDAŞ KURUM VE KURULUŞLAR	PROJE VADESİ
139	KURSIYER -SANATÇI BULUŞMALARI	<p>Amaç 1: Kültür sanat faaliyetlerinin kapsayıcı olacak şekilde çeşitlendirilmesi ve erişimin geliştirilmesi.</p> <p>Hedef 1.4: Sarıyer Belediyesi kurslarında eğitimleri devam eden kursiyerleri, alanlarıyla ilgili sanatçılarla buluşturularak teşvik etmek ve güncel gelişmeleri takip etmelerini sağlamak.</p>	<ul style="list-style-type: none">● Branşların belirlenmesi● Branşlara göre sanatçıların belirlenmesi● Gündemin belirlenmesi● Buluşma takviminin belirlenmesi● Katılımcı başvurularının alınması● Uygulama● İzleme, takip ve raporlama	● Sarıyer Belediyesi	<ul style="list-style-type: none">● İstanbul Büyükşehir Belediyesi● STK'ler● Müzeler● Sanatçılar● Kültür ve Performans Merkezleri	Orta Vade
140	BİR KİTAP, BİR YAZAR	<p>Amaç 1: Kültür sanat faaliyetlerinin kapsayıcı olacak şekilde çeşitlendirilmesi ve erişimin geliştirilmesi.</p> <p>Hedef 1.5: Edebiyata ilgisi olan çocuk ve gençler için eğitim programına göre düzenlenecek etkinliklerle edebi eserlerin okunması, analiz edilmesi ve oluşturulma süreçleri üzerine eğitimler verilmesi, yazar ve kursiyer buluşması ile pratik yapma olanağı sunulması</p>	<ul style="list-style-type: none">● Eğitim kadronun belirlenmesi● Eğitim planlarının hazırlanması● İlgili yazarların ve kitapların belirlenmesi● Buluşmaların yapılması	● Sarıyer Belediyesi	<ul style="list-style-type: none">● İstanbul Büyükşehir Belediyesi● STK'ler● Üniversiteler● Yazar ve Şairler● Çocuk ve Gençler	Orta Vade
141	SARIYER FİLM FESTİVALİ	<p>Amaç 1: Kültür sanat faaliyetlerinin kapsayıcı olacak şekilde çeşitlendirilmesi ve erişimin geliştirilmesi.</p> <p>Hedef 1.6: Sarıyer'de bulunan müze, sinema salonları ve kültür merkezleriyle birlikte organize edilerek değişik lokasyonlarda yapılacak film gösterimleriyle kültürel faaliyetlerin zenginleştirilmesi.</p>	<ul style="list-style-type: none">● Komisyonun kurulması● İlgili protokollerin yapılması● Takvimin belirlenmesi● Duyuru ve tanıtım faaliyetleri● Uygulama● İzleme, takip ve raporlama	● Sarıyer Belediyesi	<ul style="list-style-type: none">● İstanbul Büyükşehir Belediyesi● STK'ler● Müzeler● Kültür ve Performans Merkezleri● Özel Sektör	Orta Vade

KÜLTÜR SANAT

PROJE NUMARASI	PROJE ADI	PROJE AMACI VE HEDEFİ	PROJE AŞAMALARI	SORUMLU KURUM / KURULUŞ	PAYDAŞ KURUM VE KURULUŞLAR	PROJE VADESİ
142	BOĞAZIÇI MÜZESİ	<p>Amaç 2: İlçenin tarihi, coğrafi, sosyolojik ve kültürel yapısının korunması ile tanıtılması.</p> <p>Hedef 2.1: Tarihin akışına tanıklık etmiş İstanbul Boğazı'nın oluşumundan günümüze kadar tüm sürecini tanıttak müzenin açılarak, kentin hafızasının ve somut olmayan mirasının korunması için öncelikle öğrenciler olmak üzere tüm vatandaşlara sunulması.</p>	<ul style="list-style-type: none">● Komisyonun kurulması● İçerik çalışmasının yapılması● Kurulum yapılması● Açılış, duyuru, tanıtım	<ul style="list-style-type: none">● Sarıyer Belediyesi	<ul style="list-style-type: none">● Üniversiteler● İstanbul Büyükşehir Belediyesi● STK'ler● Sarıyer Kent Konseyi● Sivil İniyatif	Uzun Vade
143	SİMGESEL BULUŞMA NOKTALARI	<p>Amaç 2: İlçenin tarihi, coğrafi, sosyolojik ve kültürel yapısının korunması ile tanıtılması.</p> <p>Hedef 2.2: Sarıyer'in simgelerini, heykel vb. unsurlara dönüştürerek ilgili pilot buluşma noktasına yerleştirmek.</p>	<ul style="list-style-type: none">● Komisyonun kurulması● Lokasyonların ve simgelerin belirlenmesi● Üretim ve yerleştirme● Açılış, duyuru, tanıtım	<ul style="list-style-type: none">● İstanbul Büyükşehir Belediyesi	<ul style="list-style-type: none">● Üniversiteler● Sarıyer Belediyesi● STK'ler	Uzun Vade
144	SARIYER TANITIM GÜNLERİ	<p>Amaç 2: İlçenin tarihi, coğrafi, sosyolojik ve kültürel yapısının korunması ile tanıtılması.</p> <p>Hedef 2.3: Sarıyer'in simgelerini tanıttak ve ilçe turizmını geliştirmek amacıyla geleneksel tanıtım günleri düzenlemek</p>	<ul style="list-style-type: none">● Lokasyonun belirlenmesi● Takvimin belirlenmesi● Sarıyer markaları ile anlaşmaların yapılması● Konser organizasyonları için sanatçıların belirlenmesi● Duyuru, tanıtım ve reklam çalışmaları● Lojistik ihtiyaçların koordine edilmesi● Alan düzenlenmesi ve uygulama● Uygulama● İzleme, takip ve raporlama	<ul style="list-style-type: none">● Sarıyer Belediyesi	<ul style="list-style-type: none">● İstanbul Büyükşehir Belediyesi● Üniversiteler● STK'ler● Özel İşletmeler● TURSAB	Kısa Vade

KÜLTÜR SANAT

PROJE NUMARASI	PROJE ADI	PROJE AMACI VE HEDEFİ	PROJE AŞAMALARI	SORUMLU KURUM / KURULUŞ	PAYDAŞ KURUM VE KURULUŞLAR	PROJE VADESİ
145	SARIYER'İN SİMGELERİ	<p>Amaç 2: İlçenin tarihi, coğrafi, sosyolojik ve kültürel yapısının korunması ile tanıtılması.</p> <p>Hedef 2.4: Sarıyer ilçesini simgeleyen figürlerin hediyeelik eşya olarak üretilmesi ve sirkülasyonun yüksek olduğu avm, meydan, tarihi mekan vb yerlere açılacak hediyeelik eşya ofislerinde satışa sunulması.</p>	<ul style="list-style-type: none"> ● Komisyon oluşturulması ● Sarıyer'i simgeleyen figürlerin belirlenmesi ● Tasarımların hazırlanması ● Pilot satış noktalarının belirlenmesi, gerekli izinlerin alınması ve yapım süreçleri ● Hediyeelik eşya üretiminin sağlanması ● Personel temininin yapılması ● Ürünlerin satışa sunulması ● İzleme, takip ve raporlama 	<ul style="list-style-type: none"> ● Sarıyer Belediyesi 	<ul style="list-style-type: none"> ● İstanbul Büyükşehir Belediyesi ● Üniversiteler ● STK'ler ● Kursiyeler ● Sarıyer Kent Konseyi ● Ev Hanımları 	Orta Vade
146	SARIYER KENT REHBERİ	<p>Amaç 2: İlçenin tarihi, coğrafi, sosyolojik ve kültürel yapısının korunması ile tanıtılması.</p> <p>Hedef 2.5: Dijital ve basılı olmak kaydıyla Sarıyer'de bulunan tarihi, kültürel, simgesel noktaların belirlenerek tanıtımının yapılması</p>	<ul style="list-style-type: none"> ● İlgili protokollerin yapılması ● Komisyonun oluşturulması ● Saha ekibinin oluşturulması ● Envanterin çıkarılması ● Görsel ve yazılı materyallerin toplanması ● Tasarımın hazırlanması ● Duyuru, tanıtım ve reklam çalışmaları ● Basım ve dağıtım 	<ul style="list-style-type: none"> ● Sarıyer Belediyesi 	<ul style="list-style-type: none"> ● İstanbul Büyükşehir Belediyesi ● Üniversiteler ● TURSAB ● STK'ler ● Yazar ve Tarihçiler 	Orta Vade
147	TARİHİ YAPILARIN KORUNMASI	<p>Amaç 2: İlçenin tarihi, coğrafi, sosyolojik ve kültürel yapısının korunması ile tanıtılması.</p> <p>Hedef 2.6: Sarıyer'de bulunan Rumeli Feneri Kalesi, Garipçe Kalesi, Kilyos Kalesi ve Büyükdere Topçu Karakolu'nun koruma altına alınarak vatandaşların kullanımına açmak ve gelecek nesillere aktarılmasını sağlamak üzere Kültür ve Turizm Bakanlığı'nın harekete geçmesi veya ilgili yerleri yerel yönetime tahsis etmesi</p>	<ul style="list-style-type: none"> ● İstanbul İl Kültür ve Turizm Müdürlüğü'nün bakanlığa yazı yazarak restorasyon için planlama talep etmesi ● Gelecek cevaba göre restorasyonun belirlenen tarihte başlaması veya yerel yönetime gerekli tahsis işlemlerinin yapılması 	<ul style="list-style-type: none"> ● İstanbul İl Kültür ve Turizm Müdürlüğü 	<ul style="list-style-type: none"> ● İstanbul Büyükşehir Belediyesi ● Üniversiteler ● Sarıyer Belediyesi ● STK'ler ● Muhtarlar ● Sivil İnisiyatifler ● Sarıyer Kent Konseyi 	Uzun Vade

KÜLTÜR SANAT

PROJE NUMARASI	PROJE ADI	PROJE AMACI VE HEDEFİ	PROJE AŞAMALARI	SORUMLU KURUM / KURULUŞ	PAYDAŞ KURUM VE KURULUŞLAR	PROJE VADESİ
148	SİMGESEL FOTOĞRAF NOKTALARI OLUŞTURULMASI	<p>Amaç 2: İlçenin tarihi, coğrafi, sosyolojik ve kültürel yapısının korunması ile tanıtılması.</p> <p>Hedef 2.7: Eski Türk filmleri ve popüler dizilerin çekildiği pilot lokasyonlarda simgesel görseller ve heykeller ile fotoğraf noktası yaratılarak turistik alan oluşturmak.</p>	<ul style="list-style-type: none">● Pilot bölgenin tespiti● Komisyonun oluşturulması● Simgelendirilecek figürün tespiti● Gerekli izinlerin alınması● Tasarımın yapılması● Üretimin yapılması ve lokasyona yerleştirilmesi● Açılış, duyuru ve tanıtım faaliyeti	<ul style="list-style-type: none">● İstanbul Büyükşehir Belediyesi	<ul style="list-style-type: none">● Üniversiteler● Sarıyer Belediyesi● STK'ler	Orta Vade
149	TARİHİ ÇEŞMELERİN ONARIMI	<p>Amaç 2: İlçenin tarihi, coğrafi, sosyolojik ve kültürel yapısının korunması ile tanıtılması.</p> <p>Hedef 2.8: İstanbul'daki geçmişten gelen hayrat ve sebül kültürünün çağa uygun hale getirilerek yaşatılması için mahallelerde bulunan temiz su akmayan veya faaliyette olmayan çeşmelere gerekli bakım ve onarımlar yapılarak halka ve sokak hayvanlarına temiz ve soğuk içme suyu sağlanması.</p>	<ul style="list-style-type: none">● Faaliyete geçirilecek çeşmelerin tespiti● Analiz çalışmalarının yapılması● Bakım, onarım, faaliyete geçirme● Duyuru ve tanıtım faaliyetleri	<ul style="list-style-type: none">● İstanbul Büyükşehir Belediyesi	<ul style="list-style-type: none">● Sarıyer Belediyesi● STK'ler● Muhtarlar● Sivil İnisiyatifler	Orta Vade
150	JEOLOJİK KÜLTÜREL MİRASIN KAYIT ALTINA ALINMASI	<p>Amaç 2: İlçenin tarihi, coğrafi, sosyolojik ve kültürel yapısının korunması ile tanıtılması.</p> <p>Hedef 2.9: Sarıyer'de bulunan jeolojik kültürel miras olarak değerlendirilen obje ve yapıların tespit edilerek kayıt altına alınması ve dijital ortama aktarılarak bilginin gelecek kuşaklara ulaştırılması</p>	<ul style="list-style-type: none">● Komisyonun oluşturulması● Saha araştırmasının yapılması● Analiz çalışmalarının yapılması● Envanterin oluşturulması● Dijital ortama aktarma● Duyuru ve tanıtım çalışmaları	<ul style="list-style-type: none">● İstanbul Büyükşehir Belediyesi	<ul style="list-style-type: none">● Üniversiteler● Sarıyer Belediyesi● Sivil İnisiyatifler● Sarıyer Kent Konseyi● Meslek Odaları● STK'ler	Uzun Vade

KÜLTÜR SANAT

PROJE NUMARASI	PROJE ADI	PROJE AMACI VE HEDEFİ	PROJE AŞAMALARI	SORUMLU KURUM / KURULUŞ	PAYDAŞ KURUM VE KURULUŞLAR	PROJE VADESİ
151	SARIYER KENT BELLEĞİ VE MÜZESİ	<p>Amaç 2: İlçenin tarihi, coğrafi, sosyolojik ve kültürel yapısının korunması ile tanıtılması.</p> <p>Hedef 2.10: İlçemizde yaşayan tarihe tanıklık etmiş, yaş almış ve elinde envanter bulunan kişilerin geçmişe yönelik fotoğraf, belge, görüntü kaydı vb. materyallerinin kayıtlara alınarak sergilenmesi ve gelecek kuşaklara aktarılmasının sağlanması.</p>	<ul style="list-style-type: none"> • Üniversiteler ile protokollerin imzalanması • Tarihe tanıklık etmiş kişilerin ve aktarılacak konuların belirlenmesi • Buluşma takviminin hazırlanması • Geçmişe yönelik materyallerin örneklerinin alınması • Yayınların oluşturulması • Gerekli izinlerin alınması • Yayınların basımı 	<ul style="list-style-type: none"> • Sarıyer Belediyesi 	<ul style="list-style-type: none"> • Üniversiteler • İstanbul Büyükşehir Belediyesi • Muhtarlar • STK'ler • Tarihe Tanıklık Etmiş Kişiler • Sivil İnisiyatifler • Sarıyer Kent Konseyi 	Orta Vade
152	SARIYER GEZİ HARİTASI	<p>Amaç 2: İlçenin tarihi, coğrafi, sosyolojik ve kültürel yapısının korunması ile tanıtılması.</p> <p>Hedef 2.11: Sarıyer'de yer alan turistik, tarihi, kültürel, yeme içme ve fotoğraf noktalarının işaretli olduğu gezi haritasıyla dijital ve basılı materyaller oluşturularak sirkülasyonun yoğun olduğu lokasyonlarda Sarıyer'e gelen turistlere rehber olmak</p>	<ul style="list-style-type: none"> • Envanterin oluşturulması • Tasarımların hazırlanması • Basım ve dağıtım 	<ul style="list-style-type: none"> • Sarıyer Belediyesi 	<ul style="list-style-type: none"> • İstanbul Büyükşehir Belediyesi • Üniversiteler • TURSAB • STK'ler • Şehir Plancıları • Sivil İnisiyatifler • Sarıyer Kent Konseyi 	Orta Vade
153	ESKİ BAŞKANLIK BİNASININ KÜTÜPHANEYE DÖNÜŞTÜRÜLMESİ	<p>Amaç 3: Bilgi kaynağı kitaplara her kesimin ücretsiz ulaşmasını sağlamak</p> <p>Hedef 3.1: Kütüphanenin daha büyük alana taşınarak içerisinde atölye, kişisel gelişim ve yaşam becerileri eğitimleri, okur-yazar buluşmalarının yapıldığı, etkin bir alana dönüştürülmesi.</p>	<ul style="list-style-type: none"> • İhtiyaç analizinin yapılması • Kütüphane kitap arşivinin oluşturulması • Eğitim, atölye, etkinlik takviminin planlanması • Açılış, duyuru ve tanıtım faaliyeti • İzleme, takip, raporlama 	<ul style="list-style-type: none"> • Sarıyer Belediyesi 	<ul style="list-style-type: none"> • STK'ler • Muhtarlar • Öğrenciler • Okul Aile Birlikleri • Okul Yönetimleri ve Öğretmenler 	Kısa Vade
154	SESLİ KÜTÜPHANE	<p>Amaç 3: Bilgi kaynağı kitaplara her kesimin ücretsiz ulaşmasını sağlamak.</p> <p>Hedef 3.2: Görme engelli, yaşlı vatandaşların hayatını kolaylaştırarak diğer vatandaşlara da her yerde rahatlıkla kitap dinleme imkanı sunmak.</p>	<ul style="list-style-type: none"> • İhtiyaç analizinin yapılması • Yer alacak kaynakların belirlenmesi • Uygulamanın geliştirilmesi • Vatandaşa duyurulması 	<ul style="list-style-type: none"> • Sarıyer Belediyesi 	<ul style="list-style-type: none"> • STK'ler • Muhtarlar • Sivil İnisiyatifler • Sarıyer Kent Konseyi • Özel Firmalar 	Kısa Vade

Uygulama ve Takip

Belirlenen projeler uygulayıcı paydaşlarla yapılacak görüşmeler sonrası uzmanların katılımıyla detaylandırılacak ve proje zaman çizelgesi çıkarılarak uygulamaya geçilecektir. Her yıl hazırlanacak ve kamuoyuna duyurulacak olan faaliyet raporları ile projelerin ilerleme seviyesi Sarıyer Belediyesi web sitesi üzerinden takip edilecektir.

EK-1: SKEP 2009 KISA DEĞERLENDİRMESİ

Başlanan, Devam Eden ve Tamamlanan Projeler

1. Eko-Belediye Hizmet Binasının İnşası
2. Yaşar Kemal Kültür Merkezi ve Nikâh Salonu İnşası
3. Zekeriyaköy Belediye Ek Hizmet Bina İnşası
4. Hamidiye Etfal Eğitim ve Araştırma Hastane Projesi
5. Gümüşdere-Kısırkaya Bölgesi'nin 1/1000 Ölçekli Planının Yapılması
6. Ağız ve Diş Sağlığı Hastanesi
7. Mahalle Sağlık Merkezleri
8. Sarıyer Geri Görünüm ve Etkilenme Bölgeleri Koruma Amaçlı İmar Planı Revizyonu
9. Zekeriyaköy-Uskumruköy Yolunun Projelendirilmesi
10. Çamlıtepe Mahallesi Bölge Parkı (110 ha)
11. Kuş Gözlem Evlerinin Kurulması
12. Kocataş Mahallesi Sağlık Tesisi
13. Reşitpaşa Kültür ve Sosyal Hizmetler Merkezi
14. Üniversite Öğrenci Yurdu
15. Cem ve Kültür Evi Projesi
16. Amatör Sporlar İçin Stadyum İnşası
17. Sarıyer Belediye Organik Halk Pazarı
18. Belediye Acil Müdahale Birimi
19. Engelli Bakım Merkezi
20. Engelli Bilgi-İletişim Sistemi
21. Ana-Çocuk Sağlığı Merkezi Kurulması
22. Ücretsiz İlaç Desteği
23. Sosyal Yardım Birimi
24. Çayırbaşı Mahallesinde 50 Çocuk Kapasiteli Kreş Binası
25. Modern Kurban Kesim ve Satış Yerleri
26. Seyir ve Bakı Terasları Düzenlenmesi
27. Rumeli Feneri Etkilenme Bölgesi'nin 1/1000 Ölçekli Planının Yapılması

28. Mülkiyet Sorunlarının Çözümü
29. Sokak ve Caddelerin Engelliler İçin Düzenlenmesi
30. Sarıyer Geri Görünüm ve Etkilenme Bölgeleri Koruma Amaçlı İmar Planı Revizyonu
31. Atık su Arıtma ve Deniz Deşarjı Tesisi Kanalizasyon Sisteminin Uzatılması
32. Poligon Mahallesi 380 Ada 32 Parselde Spor Alanı Projesi
33. Ferahevler Mahallesi'nde Kamuya Terk Edilmiş 9500 m Alanda Spor Alanı ve Spor Çarşısı Projesi
34. Derelerin Islah Edilmesi
35. Boğaz, Deniz ve Kent Müzesi
36. Sarıyer Balık ve Su Ürünleri Müzesi
37. Zekeriyaköy Spor Kompleksi
38. Kuzey Sahillerinde Deniz Spor Aktiviteleri Projesi
39. Okul ve Personel Servis Parkı
40. Deniz Ulaşımının Yaygınlaştırılması
41. Her Mahalleye Semt Evleri Kurulması
42. Semt Pazarlarının İyileştirilmesi
43. Çağdaş Taksi Durakları İnşası
44. Rumeli Feneri Balıkçı Barınağı
45. Doğal Afetlerin Araştırılması ve Olası Risklerinin Hesaplanması
46. (MAG) Mahalle Afet Gönüllüleri Projesini Faaliyete Geçirmek, Gönüllü Yaşam Projesini Uygulamak
47. Semt Deprem Evleri Kurulması
48. Sarıyer'in Eko-Kente Dönüşmesi
49. Çevre Bilgilendirme ve Bilinçlendirme Çalışmaları
50. Yeşillendirme Etkinliği
51. Atık Pillerin Yönetimi
52. Tehlikeli Atıkların Yönetimi
53. Bitkisel Atık Yağların Yönetimi
54. Hafriyat Atıkları Yönetimi
55. Atık Araç Lastiklerinin Yönetimi
56. Elektronik Atıkların Yönetimi
57. Hava Kalitesinin Korunması ve İyileştirilmesi
58. Gürültü Kirliliği Yönetimi
59. Görüntü Kirliliği Yönetimi
60. Baz İstasyonlarının Yönetimi
61. Atık Su Kirliliği Yönetimi
62. Tıbbi Atıkların Yönetimi
63. Ambalaj Atıklarının Yönetimi ve Geri Dönüşümü

64. Naylon Poşet Kullanımının Kaldırılması ve Yenilenebilir Poşet Kullanımı
65. Atık ve Kirlilik Kaynaklarının Tespit Edilmesi ve Kirliliğin Önlenmesi
66. Açık İçme Sularının Korunması ve İyileştirilmesi
67. Alternatif Enerji Kullanım Projesi
68. Bina Yalıtımının Yaygınlaştırılması
69. Endemik Bitki Zenginliğinin Korunması
70. Dini Alanlarının Restorasyon Projeleri ve Uygulamaları
71. Pilot Bölgede Restorasyon Proje Uygulamaları
72. Sarıyer İstihdam Politikası
73. Belediye Mesleki Eğitim ve İstihdam Birimi
74. Engelsiz Sarıyer Politikası
75. Engelsiz Sarıyer Park, Sokak ve Caddeleri
76. Kadınların Desteklenmesi
77. Çocuk Dostu Kent Politikası
78. Yaşam Evleri Projesi
79. Mahalle Kreşleri
80. Sivil Toplum Merkezi
81. Organik Besin Tüketimi
82. Uluslararası Sarıyer Çocuk Şenliği Düzenlenmesi
83. Öğrencilere Eğitim Destek Kursları
84. İlköğretim Öğrencilerine Destek
85. Yeni Okulların İnşası
86. Kültürlerarası Diyalogun Geliştirilmesi
87. Kültür Parkları
88. Büyükdere Kültür Merkezikilyos
89. Otantik El Sanatları Pazarı
90. Balık, Çay, Kiraz ve Börek Festivalleri
91. Doğal Yaşam Kültürü
92. Hobi Bahçeleri
93. Sokak Hayvanlarının Korunması
94. Evcil Olmayan Hayvanların Korunması
95. Deniz ve Su Kenarlarında Yaşayan Hayvanların Korunması
96. Sahil Şeridinde Bisiklet Yolu ve Park Yeri Projeleri Geliştirilmesi
97. Bisiklet Yolları Oluşturmak
98. Spor Merkezi Sarıyer
99. Amatör Spor Kulüpleri Kurulması
100. Mevcut Spor Tesislerinin Halkın Kullanımına Açılması
101. Deniz ve Su Sporlarının Geliştirilmesi
102. Bilgi Toplumu ve Kenti Olarak Sarıyer

103. Turizm Cenneti Sarıyer
104. Envanter Analizi ve Raporlama (Turizm)
105. Talep Analizi (Turizm)
106. Arz Analizi (Turizm)
107. Tanıtım Faaliyetlerine Yönelik Altyapı
108. Oluşturulan Tanıtım Faaliyetlerinin Uygulanması
109. Var Olan Kaynakların Belirlenmesi, Yenilenmesi ve Çeşitlendirilmesi
110. Otel Projeleri
111. Dini ve Kültürel Turizm
112. Yıldızlı İşletme Sistemi
113. Düzenli KOBİ Denetlemeleri
114. Sarıyer Markalarının Ön Plana Çıkarılması
115. Yerel Lezzetlerin Koruma Altına Alınması
116. Deniz Ürünleri Sektör Politikası
117. Balıkçılık Merkezi Sarıyer
118. Balıkçılar Çarşısı Projesi
119. Balıkçılık Soğuk Hava Deposu ve İşletme Tesisinin Kurulması
120. Hijyenik Midyecilik
121. Sarıyer Tarım ve Kırsal Kalkınma Politikası
122. Mücavir Alanda Seracılığın Geliştirilmesi
123. Mücavir Alanda Organik Tarımı Geliştirme Projesi
124. Kıyıların ve Koynların Yeni Girişimler İçin Değerlendirilmesi
125. Kıyı ve Koynlardaki İşletmelerde Kalitenin Arttırılması ve Tanıtılması
126. Sahil Şeridi Boğaz Turları
127. Olta Balıkçılığı
128. Sahillerin Halkın Kullanımına Açılması
129. Uluslararası Yerel Yönetim Spor Müsabakaları
130. Orman Piknik Alanları
131. Sahil Şeridi Boğaz Turları

Yapılmamış Projeler ile Gerçekleştirilme İmkânı Kalmayan Projeler

1. Yerinden Dönüşüm
2. Büyükdere Sarıyer Sahil Bandı Düzenlemesi
3. İstinye Deniz Otobüs Terminali-Maslak Finiküler Metro Hattı
4. Yeraltı Otoparkları Projesi
5. Haciosman-Taksim Metrosunun Hafif Raylı Sistem ile Sarıyer Merkeze Bağlanması
6. Havai Hatların Yer Altına Alınması Projesi
7. Aşçılık, Garsonluk Okulu, Turizm Meslek Lisesi ve Uygulama Oteli Yapımı
8. Depreme Dayanıklı Konut
9. Trafik Eğitim Parkurları ve Bisiklet Yolları Projesi
10. Garipçe Köyü Geliştirme Projesi
11. Otopark Yapımı ve Kullanımının Arttırılması
12. Garipçe Köyü'ndeki Balıkçı Barınağının İyileştirilmesi
13. Kilyos Balıkçı Barınağı ve Yat Limanı
14. Sarıyer Deprem Master Planı
15. Sarıyer İlçesi Sismik Riski Azaltma Projesi
16. Tüm Altyapı ve Konut Yapımına Yönelik Deprem Yönetmeliğine Uygun Zemin Etütlerinin Yapılması
17. Bütünleşik Afet Yönetimi Oluşturmak
18. Dere Yatakları ile Şevli Bölgelere Islah Uygulaması
19. Çadır-Kent Projesi
20. Hurdacıların Kaldırılması
21. Sokak Lambalarının Güneş Enerjisi ile Işılandırılması
22. Piyasa Caddesi Boyunca Boğaziçi Peyzajına Uygun Bitkilendirme Çalışması
23. Büyükdere Köyü içi Kentsel Tasarım ve Sokak Sağıklaştırma Projesi ve Uygulamaları
24. Büyükdere Sivil Mimari Restorasyonu Projeleri Hazırlanması ve Uygulamaları
25. Garipçe ve Rumeli Feneri Kalelerinin Restorasyonu, Kullanımı, Uygulaması
26. Koruma Uygulama ve Denetim Biriminin (KUDEB) Kurulması
27. Köy içi Kentsel Tasarım ve Sokak Sağıklaştırma Projeleri Hazırlanması ve Uygulamaları
28. Turizm ve Aşçılık Meslek Eğitim Uygulama Oteli
29. Engelli Meslek Eğitim Merkezi
30. Kadın Konukevi
31. Çocuk Müzesi Kurulması
32. Dil Köyü
33. Sarıyer Konservatuarının Kurulması
34. Sarıyer Modern Sanatlar Gösteri ve Tasarım Atölyesi
35. Kültür ve Sanat Sokakları Oluşturmak
36. Kamuya Ait Kentsel Mekânlarda Sanatsal Projeler
37. Belediye Sosyal Tesisi
38. Hizmet Sektörü ve Turizm Birimi Kurulması

39. Sağlık Turizmi
40. Belediye KOBİ Danışma ve Destek Birimi
41. KOBİ Kapasite ve Kalitelerinin Arttırılması
42. Avrupa Birliği Fonlarından KOBİ'leri Yararlandırmak
43. Sarıyer KOBİ Derneği
44. Karadeniz Kıyı İskeleleri
45. Yeni Rumeli Feneri
46. Deniz Ambulansı Projesi
47. PTT Evleri Mahallesi Fidanlık Alanlarda Engellilere Yönelik Hobi Bahçesi Projesi
48. Büyükdere Ç. Gülersoy Parkı ve Civarı, Sarıyer Merkez ve Yeni Mahalle Sahilinde Otantik El Sanatları Pazarı
49. Yeniköy ve Büyükdere'de Kültür ve Sanat Sokaklarının Oluşturulması
50. Kilyos Su Ürünleri Meslek Eğitim Merkezi
51. Boğaziçi Alanı ve Doğal Sit Alanlarına Özel Yönetmeliğin Çıkartılması
52. İstinye Vadisi Hizmet ve Ticaret Alanına Yönelik Kentsel Dönüşüm Projesi
53. İstinye Vadisi Fabrika Alanında "Hizmet ve Ticaret Alanına Yönelik Kentsel Dönüşüm" Projesi
54. Derbent-Baltalimanı Bağlantı Tüneli
55. 3. Boğaz Köprüsü Yerine Sualtı Tüp Geçiş Projesi
56. Tarabya Finiküler Sistem Metro Hattı'nın Kurulması
57. Mücavir Alanda (Bahçeköy, Zekeriyaköy - Uskumruköy) Hafif Metro Sisteminin Geliştirilmesi
58. Doğa Tepe Parkı'na Manzara Balonu Projesi
59. Demokrasi Anıtı ve Müzesi (Kocataş Yalısı)
60. Gümüşdere Sağlık Köyü
61. Gümüşdere Organik Tarım Çıracılık Merkezi
62. Alman Askerleri Anıtı
63. Poligon Mahallesi 391 Ada 19 Parselde Spor Oteli
64. Darüşşafaka Mahallesi'nde Belediye Öğrenci Konuk Evi Projesi
65. Reşitpaşa Mahallesi 154 Ada 8 Parselde Otel Projesi
66. Tarabya Çocuk Trafik Eğitim Parkı
67. Altinkum Balıkçı Kazası Anıtı
68. Zekeriyaköy Engelli Gençlik Spor Kulübü
69. Küçük ve Büyükbaş Hayvan Barınaklarının Yerleşim Yerlerinin Dışına Taşınması
70. Sağlık Köyü Kurulması
71. Gezici Sağlık Hizmeti
72. Hayvan Hastanesi ve Oteli Projesi
73. Ev Pansiyonculuğunun Geliştirilmesi
74. Deniz Akvaryumu Kurulması
75. Reşitpaşa Mahallesi'nde Bulunan Yaklaşık 5000 m'lik Alana Sahip Belediye Sosyal Tesis Alanı Projelendirilmesi
76. Sarıyer Botanik Parkı ve Rekreasyon Alanı Projesi
77. Demirciköy Kültür Merkezi'nin Sarıyer Belediyesi Konservatuarı'na Dönüştürülmesi
78. Büyükdere Tarihi Vapur İskelesi'nin Deniz Müzesi'ne Dönüştürülmesi

EK-2: ÇALIŞTAY KATILIMCI LİSTESİ

Bilgi, birikim ve tecrübeleriyle yol gösterici olan bütün katılımcılarımıza bir kez daha teşekkür ederiz.

SOSYAL POLİTİKALAR	
ADI SOYADI	KURUMU
PROF. TUĞÇE ULUGÜN TUNA	Mimar Sinan Güzel Sanatlar Üniversitesi
PROF.DR. AYŞE RESA AYDIN	İstanbul Üniversitesi, Tıp Fakültesi, Dahili Tıp Bilimleri Bölümü, Fizik Tedavi ve Rehabilitasyon
PROF.DR.DEMET LÜKÜSLÜ	Yeditepe Üniversitesi
PROF DR. MELİKE ACAR	MEF Üniversitesi
DOÇ. DR. AYFER ELÇİGİL	Koç Üniversitesi, Çocuk Sağlığı ve Hastalıkları Hemşireliği
DOÇ. DR. YASEMİN ÇAKIRER ÖZSERVET	Marmara Üniversitesi
DOÇ. DR. ZEYNEP ERDİLLER YATMAZ	Boğaziçi Üniversitesi
DOÇ. DR. ÇİĞDEM ŞAHBAZ	Liv Hospital - Psikiyatri Bölümü
DOÇ. DR. YILDIRIM ŞENTÜRK	Özel İkizler Eğitim Kurumu
DR. ERSOY ERDEMİR	Boğaziçi Üniversitesi
DR. ENGİN YILMAZ	Mimar Sinan Güzel Sanatlar Üniversitesi
DR. SEYHAN GÜLCE	İBB Sağlık ve Hıfzıssıhha Müdürlüğü, Evde Sağlık Hizmetleri
DR. MİMAR ESRA AKAN	65+ Yaşlı Hakları Derneği
DR. YASEMİN İNAL	Pınar Mahallesi Aile Sağlığı Merkezi

DR. LEVENT GÖNENÇ	Rumeli Feneri Aile Sağlığı Merkezi
DR. ÖĞR. ÜYESİ SAKİNE ARSLAN	Nişantaşı Üniversitesi Sosyal Hizmet Bölümü
UZ. DR. KADRIYE ŞENEL	Sanovel ilaç, Grup
ECE ESMER	Mimar Sinan Güzel Sanatlar Üniversitesi
OĞUZCAN ERDEN	MEF Üniversitesi
HÜSEYİN CENGİZHAN YILDIZ	KOÇ Üniversitesi
İLKER ERDOĞAN	İSPE
DORUK UTKU KARA	İBB Sarıyer Kent Konseyi
TANSU İLKER	İBB Kadın ve Aile Hizmetleri Müdürlüğü
DERYA NOHUT	İBB Kadın ve Aile Hizmetleri Müdürlüğü
MERVE SÖĞÜT	İBB Sosyal Hizmetler Müdürlüğü
KÜBRA YÜCEL YÖNLÜ	İBB Engelliler Müdürlüğü AR-GE Departmanı
SEVCAN HALLAÇ	İBB Engelliler Müdürlüğü AR-GE Departmanı
ÇAĞLA SALDUZ	İBB Örnektepe Mahalle Evi
CENGİZ ÇELİKÇİ	Kadıköy Belediyesi Alzheimer Merkezi
BÜLENT EROĞLU	Kadıköy Alzheimer Merkezi ve Sosyal Yaşam Evi
PSK. HİLAL BEKTAŞ	İBB Darülaceze Müdürlüğü
ALİ HAYDAR ASLAN	Baltalimanı Mahalle Muhtarı
ELİF NAZ DUMAN	İ.Ü. Cerrahpaşa Orman Fakültesi
BAŞAK SENA GİRİT	İ.Ü. Cerrahpaşa Orman Fakültesi
ESRA ÖZCAN	Koç Üniversitesi Toplumsal Cinsiyet ve Kadın Çalışmaları Araştırma ve Uygulama Merkezi (KOÇ-KAM)
ZEYNEP EKİN AKLAR	Mor Çatı Sığınağı Vakfı
BAHAR YALÇIN	KEDEV-Kadın Emeğini Değerlendirme Vakfı
AV.SÜREYYA TURAN	İstanbul Barosu Sarıyer Temsilcisi
DENİZ ALTUNTAŞ	Kadir Has Üniv Toplumsal Cinsiyet ve Kadın Çalışmaları Merkezi

HAZAL GÜNEL	Türkiye Aile Sağlığı ve Planlaması Vakfı (TAPV)
DUYGU ŞAHİN	Kadının İnsan Hakları Yeni Çözümler Derneği
ARZU İRGE	Sarıyer İş ve Meslek Sahibi Kadınlar Derneği
PEYKER ŞİMŞEK	Sarıyer Girişimci Kadın Kooperatifi
MELTEM CANTÜRK	Anne Çocuk Eğitim Vakfı (AÇEV)
BETÜL SÜNNETÇİLER	LİONS
EBRU YILMAZ	Kadir Has Üniversitesi Kent ve Çocuk Çalışmaları Bölümü
İLKİM EZGİ ASLAN	YÖRET Vakfı
CEREN SUNTEKİN	Çocuk Çalışmaları Çocuk Katılımı
NURGÜL ÖZTÜRK	Cinsel Şiddetle Mücadele Derneği
NEVİN ÖZGÜN	Türkiye Çocuklara Yeniden Özgürlük Vakfı (TCYOV)
ÇETİN ÇELİK	KOÇ Üniversitesi
EZGİ TUNCA	Eğitim Reformu Girişimi
TÜLAY YILMAZ	Sarıyer Gençlik ve Eğitim Merkezi
CANSU CABUCAK	Humanist Büro
SERAP PEHLİVAN ERDİNÇ	Anne Çocuk Eğitim Vakfı (AÇEV)
ZUHAL PEK	Marmara Üniversitesi Engelli Öğrenci Birimi
ARZU ŞAHİN	Engelli Annesi
ZİYA ÖZDEM	Altı Nokta Körler Derneği
HAYRETTİN DERELİ	Sarıyer Belediyesi Meclis Üyesi
ADEM KUYUMCU	Türk Sakatlar Derneği
ŞÜKRÜ BOYRAZ	Türkiye Sakatlar Derneği
MEHMET KIZILTAŞ	Engelsiz Kariyer
MEYSE YILMAZ BUDAKLI	Kadıköy Belediyesi
MAHMUT KEMENT	Sarıyer Kent Konseyi Engelli Çalışmaları
SÜLEYMAN AKBULUT	Toplumsal Haklar ve Araştırmalar Derneği (TOHAD)

ÖZGÜR UĞUR	Kartal Belediyesi, Sosyal Yardım İşleri Müdürlüğü, Engelliler Birimi
EBRU DEMİRTAŞ	Altı Nokta Körler Vakfı
ABDÜLKADİR BİLGE	Belgrad Ormanı Koruma Gönüllüleri Derneği
GİZEM AKPINAR	Türkiye Alzheimer Derneği
IŞIL ÇALIŞKAN	Çanakkale Belediyesi, Altın Yıllar Yaşam Merkezi
MELSEN TUNCA	Toktut Platformu
ERAY ÖZGÜNER	Sarıyer Kent Dayanışması (SKD)
OYA SEBÜK	Altı Nokta Körler Vakfı Göz Merkezi
ECZ. GÜLSEN USTA	İstanbul Eczacılar Odası

EĞİTİM	
ADI SOYADI	KURUMU
PROF. DR. EBRU AKTAN ACAR	Çanakkale 18 Mart Üniversitesi, Okul Öncesi Eğitimi Anabilim Dalı
PROF. DR. MESUDE ATAY	Başkent Üniversitesi, Temel Eğitim Bölümü
PROF. DR. FEYZA ÇORAPÇI	Boğaziçi Üniversitesi
PROF. DR. AYŞE BİLGE SELÇUK	Koç Üniversitesi, Psikoloji Bölümü
DOÇ. DR. HANDE SART	Boğaziçi Üniversitesi, Eğitim Fakültesi
DR. NİLGÜN DEMİRCİ CELEP	TEDMEM
CANAN ÜNLÜ	İstanbul Büyükşehir Belediyesi Yuvamız İstanbul
KÜBRA YÜCEL YÖNLÜ	İstanbul Büyükşehir Belediyesi Engelliler Müdürlüğü, Ar-Ge Departmanı

Derya NOHUT	İstanbul Büyükşehir Belediyesi Kadın Aile Hizmetleri Müdürlüğü, Çocuk Koruma Koordinasyon Birimi
İREM BÜLBÜL	İstanbul Büyükşehir Belediyesi, Kültür Varlıkları Projeler Müdürlüğü
SERAP ERDİNÇ	AÇEV Erken Çocukluk Eğitimi
SENEM OĞUZ BALIKTAY	TEDMEM
CANAN TAYANÇ	Neşeli Fikirler Okul Öncesi Eğitim Danışmanlığı
MELTEM EKMEN	Elis Danışmanlık
PROF.DR.MUSTAFA ÖZCAN	MEF Üniversitesi
DOÇ.DR. DEVRİM AKGÜNDÜZ	İstanbul Aydın Üniversitesi, STEM Eğitimi Uygulama ve Araştırma Merkezi
ALİ KOÇ	Eğitimpedia
ŞAFAK COŞTU	Gazeteci- Yazar
UMAY AKTAŞ SALMAN	Eğitim Reformu Girişimi
ULAŞ EZGİN	Kadıköy Anadolu Lisesi, Öğrenci
EMİNE ÇOLAK	Okul Aile Birliği Temsilcisi
KAYHAN KARLI	YÖM Yenilikçi Öğrenme Okulları
ÖZGENUR KORLU	Eğitim Reformu Girişimi
NALAN YALÇIN	Çağdaş Yaşamı Destekleme Derneği(ÇYDD)
BİLAL BAŞPINAR	Okul Aile Birliği Temsilcisi
ADA KAVAK	Galatasaray Lisesi, Öğrenci

KÜLTÜR SANAT	
ADI SOYADI	KURUMU
PROF. TUĞÇE ULUGÜN TUNA	Mimar Sinan Güzel Sanatlar Üniversitesi
DOÇ. DR. AYŞE NURİYE İŞGÖREN	Marmara Üniversitesi, Teknik Bilimler Meslek Yüksekokulu, Tasarım Bölümü, Moda Tasarımı Programı
DR. ING. MEHMET CEMAL BEŞKARDEŞ	BODEP Boğaziçi Dernekleri Platformu İcra Kurulu Üyesi, Sarıyer Kent Konseyi Yürütme Kurulu Üyesi, İKK İstanbul Kent Konseyi Çevre ÇG Üyesi - Kanal İstanbul Alt ÇG Sözcüsü
DR. ÖĞR. ÜYESİ ÇİMEN BAYBURLU	Marmara Üniversitesi, Uygulamalı Bilimler Yüksekokulu, Kuyumculuk ve Mücevherat Tasarımı
GÜL AYŞE EKEN	İstanbul Büyükşehir Belediyesi, Turizm Müdürlüğü & Kültürel Etkinlikler Müdürlüğü
CANA TÜRKER	Beşiktaş Belediyesi - KUDEB Birimi
ÖĞR. GÖR.ÖZDEMİR SÖZMEN	TURSAB
HAVVA FURAT AY	Sadberk Hanım Müzesi
MİKAİL HANNUTOĞLU	Yeniköy Panayia Rum Ortodoks Kilisesi ve Mektebi Vakfı
DEMET AKSU	Yüksek Mimar Restorasyon Uzmanı
EMRE KOYUNCUOĞLU	Şehir Tiyatroları
CEM MANSUR	CRR
AHMET CEMİL DEMİRBAKAN	Müziyen
ALPER EYÜBOĞLU	UNIQ EXPO, Kurucu
MELTEM YÜCEL PİR	Sarıyer Belediyesi, Meclis Üyesi
BURCU ÖZKAÇAR	Sakıp Sabancı Müzesi
ÜLKER UNCU	Boğaziçi Gösteri Sanatları Organizasyon Şirketi
İSMAİL ÇELİK	Sarıyer Belediyesi Gösteri Sanatları Topluluğu
EZGİ ÖZ	Kültür Politikaları Çalışmacısı

ELİF HACIARİFOĞLU	Vadistanbul
BAHATTİN YÜCEL	Eski Kültür ve Turizm Bakanı
AHMET ONUR ALTUN	Çevre Ve Kültür Değerlerini Koruma ve Tanıtma Vakfı (ÇEKÜL)
HAYRETTİN DERELİ	Sarıyer Belediyesi Meclis Üyesi
ABDÜLKADİR BİLGE	Belgrad Ormanı Koruma Gönüllüleri Derneği
KAZIM ŞAHBUDAK	Fotoğraf Sanatçısı
SEZAİ GÜLŞEN	Doğuş Üniversitesi Meslek Yüksek Okulu, Turizm ve Otel İşletmeciliği Öğretim Görevlisi, Tur Rehberi, Sanat Tarihçisi
İLYAS GÖÇMEN	Tarihi Sarıyer Muhallebisi
AYDAN ÇELİK	İstanbul Bisiklet Rehberi
MAHİR KARAKUŞ	Tur Rehberi
OZAN TORUN	Kültür Bilincini Geliştirme Vakfı
CENGİZ ÖZDEMİR	İstanbul Kent Konseyi Kültür Çalışma Grubu
ZEYNEP YAVUZCEZZAR	Elgiz Müzesi

ÇEVRE	
ADI SOYADI	KURUMU
PROF. DR. ÜNAL AKKEMİK	İstanbul Üniversitesi Cerrahpaşa, Orman Fakültesi, Orman Mühendisliği Bölümü, Orman Botaniği Anabilim Dalı
PROF. DR. DOĞANAY TOLUNAY	İstanbul Üniversitesi Cerrahpaşa Orman Fakültesi, Orman Mühendisliği Bölümü, Toprak İlimi ve Ekoloji Ana Bilim Dalı
PROF. VETERİNER HEKİM MURAT ARSLAN	İstanbul Veteriner Hekimler Odası Yönetim Kurulu
PROF. ALEV AKDOĞAN KAYMAZ	İstanbul Üniversitesi Cerrahpaşa, Veteriner Fakültesi, İç Hastalıkları Ana Bilim Dalı

DOÇ. DR. SERKAN KEMAL BÜYÜKÜNAL	İstanbul Üniversitesi-Cerrahpaşa, Veteriner Fakültesi, Besin/Gıda Hijyeni ve Teknolojisi Bölümü, Veterinerlik Besin/Gıda Hijyeni ve Teknolojisi Ana Bilim Dalı
DR. AKGÜN İLHAN	Sabancı Üniversitesi
DR. EŞREF ATABEY	Jeoloji Yüksek Mühendisi
ELİF MORİNA YILMAZ	Çevre ve Şehircilik İl Müdürlüğü
KUBİLAY KAYA	İstanbul Büyükşehir Belediyesi
KUTLAY ÖZDEMİR	Temiz hava müdürlüğü
ÖZKAN ÇAPRAZ	Temiz hava müdürlüğü
MUHAMMET NURİ ÇOŞKUN	İBB Muhtarlıklar ve Gıda Daire Başkanlığı
ONUR AKBULUT	İstanbul İl Tarım ve Orman Müdürlüğü Gıda ve Yem Şubesi, Yurt İçi Kontrol Birimi
İBRAHİM GÜRBÜZ	İSKİ Beşiktaş Şube Temsilcisi
SELÇUK KOÇUM	Sivil İnisiyatif
TANAY SIDKI UYAR	Beykent Üniversitesi Öğretim Üyesi
AKIN AKSAL	Yeşil Düşünce Derneği
TUĞBA AKBABA KONCA	Bayfa Geri Dönüşüm
ABDÜLKADİR BİLGE	Belgrad Ormanı Koruma Gönüllüleri Derneği
HALUK ONAY	Bilişimci Sanayicileri Derneği (TÜBİSAD)
EMRAH KURUM	Sürdürülebilirlik Adımları Derneği
YASEMİN KIRKAĞAÇOĞLU	Kokopelli Şehirde
EFE BAYSAL	350 org Türkiye
ALPER CAN KILIÇ	Büyükdere Gıda Topluluğu
MURAT SUYABATMAZ	Bisikletliler Derneği
BANU UZPEDER	Kuzey Ormanları Savunması
AYNUR ACAR	TÜÇEM, RELOOP Türkiye
M.CEMAL BEŞKARDEŞ	BODEP Boğaziçi Dernekleri Platformu Sarıyer Kent Konseyi İstanbul Kent Konseyi
ATLAS SARRAFFOĞLU	İklim Aktivisti

MİNE İZMİRLİ	TÜÇEM, MAYA Sürdürülebilir Kalkınma Ajansı
ALP TAŞAN	Bak-Tek Çevre Teknolojileri San. Ve Tic. A.Ş.
FERDİ DANIŞKAYA	Deha Biodizel
BEDRİYE KOTİLOĞLU HAKVERDİ	Demirciköy Kültür ve Çevre Koruma Derneği (DEKÇEV)
ZEYNEP GÜLER	Yüksek Çevre Mühendisi
DEVİRİM ELVAN	İstanbul Üniversitesi Cerrahpaşa, Orman Fakültesi
NURAN SÖKMEN	Sarıyer Girişimci Kadın Kooperatifi, Sarıyer Kent Konseyi
ZEKİYE ÜLKER	Doğa Savaşçıları Derneği, 118-T Lions Kulüpleri, Sarıyer Kent Konseyi
BETÜL SÜNNETÇİLER	İstanbul Barış Lions ve Sarıyer Kent Konseyi Üyesi
NELİH AKAY	Sarıyer Kent Konseyi
LALE AKINCI	Patıdaş, Darüşşafaka Sokak Hayvanları Platformu
SİNAN OKÇUOĞLU	Belediye Veteriner Hekimler Derneği
FATMA BİLTEKİN	Hayvan Hakları İzleme Komitesi(HAKİM) Koordinatörü
PELİN KARADOĞAN	Mahalle Gönüllüsü
ALPER CAN KILIÇ	Büyükdere Gıda Topluluğu, Açık Gıda Ağı, Roma Bostanı İnsanı, ÇEKÜL Vakfı, Ekoloji Aktivisti
FAHAMETTİN TOS	Sarıyer Bilinçli Tüketici Derneği
DEVİRİM YILMAZ	Sarıyer Kent Dayanışması, Gıda Topluluğu
KADİR KARABULUT	Doğal Tarım Grubu
KERİM AVCI ERGUN	Temiz Hasat Tüketim Kooperatifi
NAKİ ÇETİN	İBB, Tarım ve Su Ürünleri Müdürlüğü
FUAT ENGİN	Tüketici Bilincini Geliştirme Derneği
PEYKER ŞİMŞEK	Sarıyer Girişimci Kadın Kooperatifi
METİN DEĞER	Organik Üreticiler Derneği (ORGÜDER)
HÜSEYİN VARIŞ	Yeryüzü Kooperatifi

AFET	
ADI SOYADI	KURUMU
PROF. DR. ŞÜKRÜ ERSOY	Yıldız Teknik Üniversitesi
PROF. DR. LEVENT TRABZON	İTÜ Afet Yönetim Merkezi
EMEKLİ PROF. DR. İSMAİL HELVACIOĞLU	İTÜ Afet Yönetim Merkezi
PROF. DR. ŞERİF BARIŞ	Jeofizik Mühendisleri Odası
DR. ÖCAL NECMİOĞLU	Jeofizik Mühendisleri Odası
DR. DOĞAN KALAFAT	Jeofizik Mühendisleri Odası Depremsellik
ÖMER FARUK BİLGİN	Jeofizik Mühendisleri Odası Zemin Durumu
M.ALPER ŞENGÜL	Jeofizik Mühendisleri Odası
ELİF ÇİFTÇİ	Jeofizik Mühendisleri Odası
B. BARAN KORUKLU	Jeofizik Mühendisleri Odası
NUSRET SUNA	İnşaat Mühendisleri Odası İstanbul Şube Başkanı
SERDAR GÜNAY	İBB Deprem ve Zemin İnceleme Müdürlüğü
EVİRİM YAVUZ	İBB Deprem ve Zemin İnceleme Müdürlüğü
GÜLÇİN TÜRKKAN KARAOĞLU	İBB Deprem ve Zemin İnceleme Müdürlüğü
BÜLENT ÖZMEN	Gazi Üniversitesi
MELİS CEVATOĞLU BAYRAKLI	İBB Deprem ve Zemin İnceleme Müdürlüğü
NEŞE ÇELİK	Sarıyer Kaymakamlığı İlçe Yazı İşleri Müdürlüğü
KEMAL KARAER	İlçe Milli Eğitim Müdürlüğü
FERHAT GÜNEŞ	İlçe Emniyet Müdürlüğü
TUNCAY ÇELİK	Sahil Güvenlik Harekat Şube Eğitim Müdürü
SÜMEYYE SELİN KÜÇÜK	Sahil Güvenlik Harekat Eğitim Subayı
FATİH TÜRK	Kızılay
MUSTAFA GUZEY	Orman Bölge Müdürlüğü

KORHAN TUNCER	AKOM Jeodezi ve Fotogrametri
SERHAT AKBEL	AKUT
ERTUĞ KARADUMAN	AKUT
ÖNDER TURAN	AKUT
GİRAY BİRCAN	AKUT Genç ve Çocuk Birimi
GÖKHAN ORUÇ	AKOM Eğitim Birimi
SELAMİ YILDIZ	AKOM Komuta Birimi
MURAT SARIKAYA	AKOM Network Sorumlusu
YAKUP BABAYİĞİT	AFAD
NECATİ AKSOY	Kızılay
SEÇİL ARIKAN	Engelliler Derneği Altı Nokta Körler Vakfı, Ortopedik Engelliler ve Dayanışma Derneği
İPEK BERTAN	EÇEDAM
MEHMET KIZILTAŞ	Engelsiz Kariyer
ADEM KUYUMCU	Engelsiz Hayat Dayanışma Derneği
ALİ GÜNDÜZ	Kazım Karabekir Muhtarı
ALİ YAZICI	Büyükdere Mahallesi Muhtarı
ÇAĞLAR COŞKUN	Kireçburnu Mahalle Muhtarı
RAMAZAN YILMAZ	Sarıyer Müftülüğü
ABDULLAH ULUCAN	Sarıyer İmam Hüseyin Cemevi Müdürü
AZİZ ŞASA	TRAC Türkiye Radyo Amatörleri
ONUR YAMAN	Turkcell
MUSTAFA TEKİN	Turkcell
MUSTAFA TÜLEN	Turktelekom
ARMAĞAN EREN	Sarıyer Belediyesi Sağlık İşleri Müdürlüğü
EROL SARGUT	İstinye Park AVM
AYHAN SARIKAYA	Vadi İstanbul AVM

KENTSEL ALTYAPI ve KAMUSAL MEKANLAR	
ADI SOYADI	KURUMU
İBRAHİM ÖZKADER	İBB Kültürel Miras Koruma Müdürlüğü
MEHMET KUBAT	İlçe Emniyet Müdürlüğü- Trafikten Emekli Polis
AHMET ŞENGÜL	İstanbul Trafik Şube Müdürlüğü
RAZİYE YAZAR	İBB Etüd Projeler Daire Başkanlığı - Üstyapı Projeler Müdürlüğü
TÜLAY MESUTOL	İBB Ulaşım Daire Başkanlığı
ALİ YILMAZ	İtfaiye
ALEV AKTUĞ AKPINAR	Şehir Hatları Ulaşım- Vapur
VİLDAN KAYA	İBB Altyapı Projeler Müdürlüğü
HANDE AKKOYUNLU	Metro A.Ş
OSMAN ARAPKİRLİ	Park Bahçeler- Yeşil Alan Ve Tesisler Yapım Müdürlüğü
BEHİCE BİLGİ SOLDUK	İski Genel Müdürlüğü Plan Proje Ve Yatırım Dairesi Başkanlığı Planlama Şube Müdürlüğü
GÜLÇİN AŞKIN GÖL	İski Kanal Proje
İKRAM ÇELİK	Orman Genel Müdürlüğü-Orman Yangınlarıyla Mücadele Şube Müdürü
ALİ MUŞDAĞI	İlçe Tarım Müdürlüğü
PINAR TUBA KARAMIZRAK	Peyzaj Mimarları Odası
ÖZLEMNUR ATAOL	Hollanda Eindhoven Teknik Üniversitesi- Kentsel Planlama Araştırmacısı

YEREL EKONOMİ	
ADI SOYADI	KURUMU
HACIM BAYRAKTAR	Sarıyer Kent Konseyi
AYNUR SAVAŞ ULUĞTUĞ	Sarıyer Kent Konseyi
ÇAĞRI ÇALI	Vilayetler Tur.Tic.Aş
ERDOĞAN BEZAROĞLU	Erzurumlu Otel
ÇİĞDEM BEZAROĞLU	Yuvan Otel
CANA ATAÇ	Sait Halim Paşa Yalısı
İLMİ YAVUZ	Hilton Maslak
M. CEMAL BEŞKARDEŞ	BODEP
ELİF CİVELEK	Sait Halim Paşa Yalısı
BAHATTİN SÜRÜCÜ	Ekodosd
NADİR ŞİMŞEK	Ziraat Mühendisleri Odası
FAHAMETTİN TOS	TÖF
ABDURRAHMAN EŞREF ÖZBEY	İBB Tarım Ve Su Ürünleri Müdürlüğü
YASEMİN ERKUT	Temiz Hasat Tüketim Kooperatifi
RAHMİ CELAL PİR	Gazeteci
DİDEM ESENDAL	İz Hareketi,Temiz Hasat
RÜZGAR ÇANKAYA	Azerbeycan Kültürü
SEYHAN DENİZ	Kadın Çiftçiler Kooperatifi
FİLİZ KAVAKCI	Sarıyer İlçe Tarım Müdürlüğü
SEVİNÇ ALÇIÇEK	İş Dünyası Ve Sürdürülebilir Kalkınma Derneği
MEVLÜT YILMAZ	İş Dünyası Ve Sürdürülebilir Kalkınma Derneği
MURAT DENİZEL	Yom Organik
ENGİN ARAS	Çukurova Holding
NİLÜFER TEKOĞUL	
GÜRSEL TONBUL	Değirmen Eko Yataş
KÜBRA KÜÇÜKERDEM	Sarıyer Kent Konseyi
ALİ MUŞDAĞI	Sarıyer İlçe Tarım Ve Orman Müdürlüğü
BİLGİN ÇAKIROĞLU	Sarıyer Ziraat Odası

BURAK GÜREL	Koç Üniversitesi
TÜRKER EROĞLU	İBB Tarım Ve Su Ürünleri
MURAT KAPIKIRAN	Ziraat Mühendisleri Odası
YAPRAK AYDIN	Koç Üniversitesi
NAZLI DENİZ KURUOĞLU	Çeperli Güzelleştirme Ve Dayanışma Derneği
GÜNAY YAZICI	Gümüşdere Muhtarı
HEDİYE AKCAN	Kadın Çiftçiler Kooperatifi
AYSE S. YAZICI	Asya Proje Ofisi
ŞÜKRÜ MUTAF	Asya Proje Ofisi
NURAN ŞÜKMEN	Sarıyer Girişimci Kadın Kooperatifi, Sarıyer Kent Konseyi
PEYKER ŞİMŞEK	Sarıyer Girişimci Kadın Kooperatifi, Sarıyer Kent Konseyi
NESLİNUR TURAN	Koç Üniversitesi
NİL KAYALI	Kuşak Kuşadası Kadın Kooperatifi
ŞERİFE ATINÇ	Kuşak Kuşadası Kadın Kooperatifi
AYLA ERTUTAR	Emekli Vergi Müfettişi
EMİNE SİBEL ARAS	Emekli Vergi Müfettişi
AHMET NURİ ALÇIÇEK	SKD
AYSUN SÖKMEN	Gündönümü Biz
MUSTAFA ERMAN	Gündönümü Biz
MUSTAFA İMAMOĞLU	Emekli
SEBAHAT İMAMOĞLU	Muhtar
MELTEM YÜCEL PİR	Meclis Üyesi
ŞEKİP YALÇIN	Su Ürünleri
İBRAHİM BALCI	Araştırmacı Yazar
ALEXEİ NISTREAN	Karadeniz Ekon İŞB
UĞUR ASAN	Sarıyer İtom
ERDOĞAN KARTAL	İstanbul Bölge Birliği
MERİÇ ALBAY	İ.Ü. Su Bilimleri
AHMET ATALIK	İBB

CELAL ŞİMŞEK	Rumelifener İşkur
EROL ÖRMCÜ	İSOBDER
ALİ DURDUBAŞOĞLU	İstinye Su Ürünleri
HALİL GRAM	İstinye Su Ürünleri
MUHARREM AKSOY	İBB İSYÖN
HAMDİ ARPA	İBB İSYÖN
ASUMAN BAYDUR	Sarıyer İlçe Tarım Ve Orman Müdürlüğü
DEVİRİM MEMİŞ	İstanbul Üniversitesi Su Bilimleri
NURAY ERKAN	İstanbul Üniversitesi Su Bilimleri
GÜLÇİN SARISA	Sarıyer Kent Konseyi
İLKER ATALAY	Rumelifeneri Su Ürünleri
TONER YILDIZ	İstanbul Üniversitesi Su Bilimleri
ÖZCAN GAYGUSUZ	İstanbul Üniversitesi Su Bilimleri
ALAYLI AY	Sarıyer İlçe Tarım Ve Orman Müdürlüğü
Ö. LÜTFİ BAYRAKTAR	Rumeli Kooperatifi
SİNAN YÜKSEKOĞLU	Yeniköy Su Ürünleri Kooperatifi
İRFAN TERZİ	Rumeli Kavağı Kooperatifi
İNBRAHİM KETENCİ	Balıkçı Reisi
İSMET YALÇIN	Balıkçı Teknesi
İBRAHİM DEMEN	Yeniköy Su Ürünleri Kooperatifi
AYHAN ASLAN	Garipçe Kooperatifi
FUAT HUDSELİ	İSOBDER
ÖSKAN ÖZDEN	İstanbul Üniversitesi Su Bilimleri
MEHMET ÖZGEN	İbb Tarım Ve Su Ürünleri Müdürlüğü
ZAFER MURAT ÇETİNTAŞ	Denizcilik Ve Su Ürünleri Uzmanı
CUNEYT GÜL	Doğa Savaşçıları Derneği
ELVAN ASLAN	Muhtar

SPOR	
ADI SOYADI	KURUMU
YILDIRIM GÜNGÖR	İstanbul Üni. (Yıldız Kanaryalar Spor Kulübü) Öğretim Görevlisi
SERRA AYÇA ÇAKAR	İTÜ Öğretim Görevlisi
ŞENOL BAYRAKTAR	İBB Metin Oktay Spor Tesisleri Amiri
MUSTAFA YILMAZ ORDU	Sarıyer Gençlik Ve Spor İlçe Müdürlüğü
MİHRAP KURUÇAY	Sarıyer Gençlik Ve Spor İlçe Müdürlüğü
ALİ BALCI	Sarıyer Belediyesi Teftiş Heyeti Müdürü
HÜSEYİN ÇAKIR	Ayazağa Spor Kulübü
ŞENOL ÇAKIR	Ayazağa Spor Kulübü
SERDAR BÜYÜK	İstinye Spor Kulübü
OSMAN ESA	İstinye Spor Kulübü
ADEM ALİ KARGİDANLIOĞLU	Ayazağa Esen Spor Kulübü
AYŞEGÜL ÖZBAY	Ayazağa Esen Spor Kulübü
ALTAY UNAN	Yıldız Kanaryalar Spor Kulübü
OSMAN BAYRAKTAR	Yıldız Kanaryalar Spor Kulübü
ADNAN GÜVEN	Reşitpaşa Spor Kulübü
NİHAT YEŞİLBAŞ	Spor İşleri Müdürlüğü Tesisler Sorumlusu
YAŞAR ELMAS	Uskumruköy Spor Kulübü
ESRA ARGANA	TED (Tenis Eskrim Dağcılık Spor Kulübü) Reklam Ve Halkla İlişkiler Müdürü
PINAR SAKA BAŞARAN	Atletizm / Milli Sporcu
MIGİR HELVACIOĞLU	TSSF Dalış Eğitmeni
ULAŞ ÜNDAR	TSSF Dalgıç / Eğitmen Asistanı / Kaptan
EMRA KARAÇAVUŞ	TSSF Dalıç / Eğitmen Asistanı
ORHAN KARA	Sarıyer Belediye Spor Kulübü İdari Menajeri
NURŞAN GÜLLÜ	Sarıyer Belediye Spor Kulübü Voleybol Altyapı Antrenörü
DİDEM AKMAN	Eski Kulüp Menajeri Sarıyer Belediye Spor Kulübü

DURSUN TEPEYURT	Enka Spor Kulübü
AYŞEGÜL BAKLACI	Enka Spor Kulübü Koordinatör
ZAFER ÖZTÜRK	Sarıyer Spor Kulüpler Birliği Yönetim Kurulu Üyesi
DİDEM İSKENDER SİNİR	Eğitmen
EDA ALTINKAYNAK	Eğitmen
MARAL GÖZETİR	Eğitmen
RÜMEYSA ALTUNSOY	Eğitmen
NAZAN AKBULUT	Eğitmen
HASAN ALTAY	Eğitmen
GAMZE ÇALIŞKAN	Eğitmen
GURBET KAYA	Eğitmen
NESRİN BÜŞRA YILDIZ	Eğitmen
ŞAFAK TEPEYURT	Eğitmen
HAKAN BAYRAMOĞLU	Eğitmen
MEVLÜT CİRİT	Eğitmen
NESLİHAN GÜNDOĞDU	Eğitmen
FATİH TEPEYURT	Eğitmen
İSMAİL ÖZLÜ	Eğitmen
İLKAN KUZUCUK	Eğitmen
BERKAN KARTAL	Eğitmen
HÜLYA KARAGÖZ	Eğitmen
HALİL İBRAHİM GÜNBAyli	Bahçeköy Spor Kulübü
BİROL YILMAZER	Bahçeköy Spor Kulübü
FATİH PINARBAŞI	Küçükçekmece Belediyesi Gençlik ve Spor Hizmetleri Spor Koordinatörü
RECEP KELMENT	Küçükçekmece Belediyesi Gençlik ve Spor Hizmetleri
OKAN KENDER	Küçükçekmece Belediyesi Gençlik ve Spor Hizmetleri
ERCAN ÇALIŞKAN	Küçükçekmece Belediyesi Gençlik ve Spor Hizmetleri

SUAT DOĞAN	Küçükçekmece Belediyesi Gençlik Ve Spor Hizmetleri
HÜSEYİN KIZILTUĞ	Sarıyer Spor Kulübü
ALİ BÜYÜKSAYAR	Sarıyer Spor Kulübü
CEMAL KABİL	Sarıyer Spor Kulüpler Birliği - Başkan
OSMAN YILDIRIM	İstanbul Amatör Spor Kulüpleri Derneği
ŞEREF AYER	Sarıyer Spor Kulübü
MURAT ÖZYER	Darüşşafaka Spor Kulübü
ALİ ÇETİN	Sarıyer Fsm Spor Kulübü
ZEKİ TEKİN	Sarıyer Fsm Spor Kulübü - Başkan
ELDİN RUSTAMİ	Sarıyer Belediyesi Spor Kulübü Voleybol Altyapı Antrenörü
MÜKREMİN ÖCAL	Sarıyer Belediyesi Spor Kulübü Voleybol Altyapı Antrenörü
MUHAMMED ERMAN YEŞİLYURT	Rumeli Hisarı
HÜLYA KARAGÖZ	Yeniköy
MÜKNEVİN ÖCAL	Kilyos
İLKAN KUZUCUK	Sarıyer
BAKİ ÖZTÜRK	FSM
M. CAN ALPAY	Maltepe
ÖZLEM ÖZGÜN	Pendik
AHMET ŞİMŞİR	Maltepe
ERDAL YOLCU	Küçükçekmece
SERRA AYŞE ÇAKAR	İTÜ
ŞAFAK TEPEYURT	Sarıyer
EMRE KARAÇAVUŞ	Beylikdüzü
RUMEYSA ALTUNSOY	Sarıyer

ÖMER ÖZGÜR İNCİ
EYÜP ÇETİNKAYA
DERYA DOĞAN ÖREN
FİLİZ COŞKUN
SEDEF ÖZERTEN
EDA ALTINKAYNAK
KADİR KALOĞLU
İBRAHİM BALCI
VAROL AYDIN
UMUT BAŞOĞLU
SALİH NATHUR
RAMAZAN BEKTAŞ
FİKRET YAZICI
SERTAÇ TÜLEK
ELİF KARAMAN
NEZİH M. YUTMAZ
ŞAKİR TAYANÇ
DOĞAN AYTEKİN
SEBAHATTİN KESKİN
DİLAY TAMUR
UFUK YILMAZ
SEYHAN HASIRCI
ZEYNEP ÖZCAN
CEMAL ÖZDUMAN
AVNİ KÜPELİ
TARKAN DENİZ

KÜBRA K. KOCA
VOLKAN ŞİRİNOĞLU
SAKİNE TAYANÇ
CENK ZEREN
İLKER BÜYÜKDURMUŞ
H. AVNİ YILMAZ
ÖZGÜR ÇAĞAN
DOĞUKAN YILDIZ
S. METE YAZICI
ÖZNUR POLAT
AYBÜKE SERTER
SEVGİGÜL SÜMBÜL
BUKET MÜFTÜOĞLU
İLKNUR MELİS DURASI
GÜNGÖR KAYA
MURAT TEKPOĞLU
BAKİ ÖZTÜRK
SEDEF ÖZERTEN
M. CAN ALPAY
ÖZLEM ÖZGÜN
AHMET ŞİMŞİR
ERDAL YOLCU
DERYA DOĞAN ÖREN
BİLAL TABUR
BİLAL TABUR

MUHTAR ÇALIŞTAYI	
MUSTAFA KARAMAN	Ayazağa Muhtarlığı
MEHMET SEVİNÇ	Bahçeköy Merkez Muhtarlığı
ERDOĞAN KAVRAZ	Bahçeköy Yenimahalle Muhtarlığı
ALİ HAYDAR ASLAN	Baltalimanı Muhtarlığı
ALİ YAZICI	Büyükdere Muhtarlığı
NEBAHAT İMAMOĞLU	Demirciköy Muhtarlığı
AYDEMİR GÖRMEZ	Derbent Çamlitepe Muhtarlığı
MUHARREM YAVUZ	Emirgan Muhtarlığı
OSMAN KARAÇAM	Fsm Mahallesi Muhtarlığı
TURAN D. ÖZTÜRK	Ferahevler Muhtarlığı
ELVAN ASLAN	Garipçe Muhtarlığı
GÜNAY YAZICI	Gümüşdere Muhtarlığı
NURGÜL ÇAKIR	Huzur Mahallesi Muhtarlığı
NURCAN KOCAER	Kısırkaya Muhtarlığı
YÜKSEL DALMIŞ	Kilyos Muhtarlığı
ÇAĞLAR COŞKUN	Kireçburnu Muhtarlığı
SERDAL DOĞAN	Kocataş Muhtarlığı
ASLI NALBANT BÜTÜNER	Maslak Muhtarlığı
AYHAN YILMAZ	Pınar Mahallesi Muhtarlığı
HASAN KILIÇÖZ	Poligon Mahallesi Muhtarlığı
YUSUF YILDIRIM	Ptt Evleri Muhtarlığı
ENGİN MANAV	Reşitpaşa Muhtarlığı
SİNAN YÜKSEL	Sarıyer Merkez Muhtarlığı
AHMET ÇINAR	Sarıyer Yenimahalle Muhtarlığı
ŞEYDA ÜST	Uskumruköy Muhtarlığı
SEMRA ÖZKAYA	Zekeriyaköy Muhtarlığı

HALK ÇALIŞTAYI
ŞENGÜL YILMAZ
DİLEK LİMAN
DİLARA GENÇOĞLU
HACI M. BAYRAKTAR
TÜLAY KANTAR
YASEMİN ÖKTEM
SEVİL KARTAL
AYDAN GÜVENDİR
MELEK KARBULUT
SEMA YENİGÜN
HALÜK ÖZAĞAÇ
ŞEVKET M. OĞUZ
RUHİ ÇAKIR
ASLAN KANBEROĞLU
ÇAĞLAN COŞKUN
NURGÜL ÇAKIR
NİLGÜN OKAY
ADNAN UZUN
KAMİL VİLDAN APAK
BİRGÜL GÜLBAHAR
ZEYNEP B GÜLBAHAR
FATİH ÇELİK
DİLEK SELÇUK
ESRA BÜYÜKDURMUŞ
HAYRİYE BÜYÜKDURMUŞ
ÖMER ÇELİK
HELİN ŞİT

MAHMUT KAMENT
CELAL İNCİR
CEMAL KAYA
MEHMET KAYA
HAYRİYE DEMİRTAŞ
ÖMER ERTUĞRUL YILDIZ
DR. ASLI HANİFE KAHRAMAN
ZAFER MURAT ÇETİNYAŞ
CÜNEYT GÜL
BAHRİYE TULİN HATTAT
M. CEMAL BEŞKARDEŞ
İLYAS TORLAK
VERDA YİĞİT
BEDRİYE KOTİLOGLU
ABDÜL KADİR BİLGE
ALİ GÜNEŞ
HÜRRİYET UZUN
M. FATİH KUSHANOĞLU
FİKRET YAZICI
FAHRETTİN SERDAROĞLU
RANA PERTEV
NESLİHAN GÜNDOĞDU
ÇİĞDEM ÖZENİR
FİDAN YAREN KABAKÇI
SEVİM KINACI
SEYHAN DENİZ
EZGİ ÖZBAYSAL
SEMA YAKAR

ALİ VAROL KÖKSAL
EMRE KARABAKAN
GÜVEN DOĞRUYOR
CANTÜRK ALP
RIZA COŞKUN
CABBAR YİĞİT
FARUK ÖZDEMİR
SEMRA ÇAĞLAR
A. SERVET KÖKSAL
ÖZGE TURAN
SEMRA PEHLİVANOĞLU
SEBAHAT ŞAHİN
ESRA İŞILDAK
YELİZ KARA
FERDANA KUZUCU
AYŞE DEMİR
MELEHAT TUZYURT
AYFER KARAKUŞ
MUSTAFA ÖZVURAL
ALİ ÇUVALCI
OĞUZ GÜNGÖR
TUĞÇE ERGEN
CEMİL AKTAN
MEHMET AKTAN
CELAL EKİNCİ
M. KEMAL BİDER
MEHMET KILINÇ
MAHİR ŞİMŞEK

VELİ E. SARIBOĞA
HÜSEYİN ERDOĞAN
GÖNÜL ERDOĞDU
AYLA YILDIRIM
YAVUZ YİĞİT
HASAN ÖZCAN
YILMAZ ÇOBAN
CEMALTİN VALTACIOĞLU
HANIM BAYRULLAHOĞLU
İSMET TÜRKMENLİ
ŞAHİN DEMİR
İSMET ERBAŞ
KÖKSAL DOĞAN
DEVİRİM YILMAZ
AYNUR MALÇULI
DENİZ CERİT
BANU UÇAR
AYFER AKÇAM
GÜLCAN BAŞEL
AYSUN ÇEŞMEBAŞI
TUĞBAN AKÇAOĞLU
TÜLAY ERDAOĞANER
FATMA YİĞİT
EMİNE TURAN
ŞENGÜL ÖZKAN
SONGÜL SATIR
EMİNE ÖZTÜRKKÖROĞLU

EK-3: ANKET ANALİZLERİ

Afet Anketi

Toplam Anket Katılımcı Sayısı: 1265

DEMOGRAFİK VERİLER

Mahalle

En çok cevap veren 10 mahalle aşağıda gibidir.

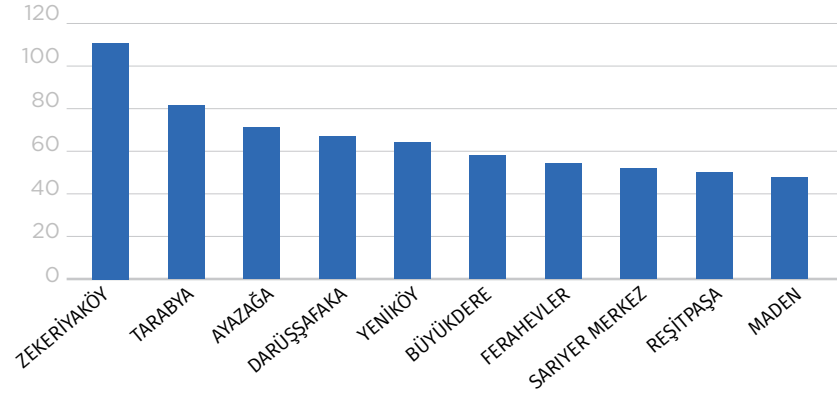

Cinsiyet

Erkek: 651 yanıt- %51,5

Kadın: 614 yanıt- %48,5



Yaş

45-60: 548 yanıt- % 43,3

31-44: 400 yanıt- % 31,6

60+: 202 yanıt - % 16

18-30: 115 yanıt- % 9,1



Eğitim Durumu:

Üniversite: 580 yanıt- % 45,8

Lise: 306 yanıt - % 24,2

Yüksek Lisans: 237 yanıt- % 18,7

İlköğretim: 142 yanıt- % 11,2

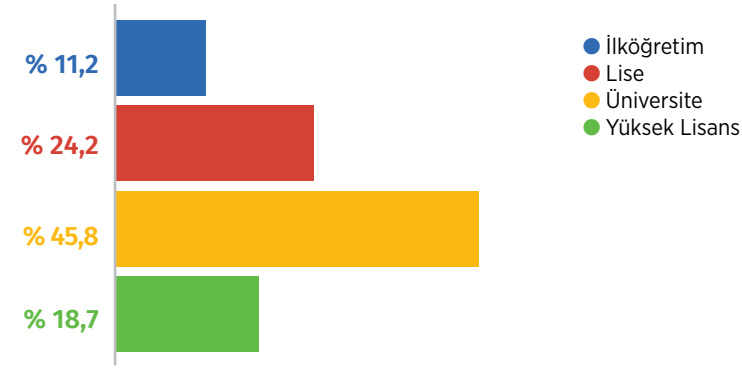

1. Sarıyer ilçesinde yapılan Afet Bilinci Eğitimlerinden haberdar oldunuz mu?

Hayır: 951 Yanıt - %75,2

Evet: 237 Yanıt - %18,7

Fikrim Yok: 77 Yanıt - % 6,1



2. Sarıyer ilçesinde yapılan Afet Bilinci Eğitimlerine katıldınız mı?

Hayır: 1203 Yanıt - %95,3

Evet: 44 Yanıt - %3,5

Fikrim Yok: 15 Yanıt - %1,2



3. Afet Bilinci Eğitimlerine katılmadıysanız, katılmak ister misiniz?

Evet: 670 Yanıt-%54,8

Hayır: 303 Yanıt-%24,8

Fikrim Yok: 250 Yanıt- %20,4



4. Sizce Sarıyer deprem açısından hangi riskli bölgede yer alıyor?

Az riskli bölgede yer aldığımı düşünüyorum: 869 Yanıt- %68,7

Riskli bölgede yer aldığımı düşünüyorum: 284 Yanıt - %22,5

Çok riskli bölgede yer aldığımı düşünüyorum: 66 Yanıt- %5,2

Fikrim yok: 46 Yanıt- %3,6

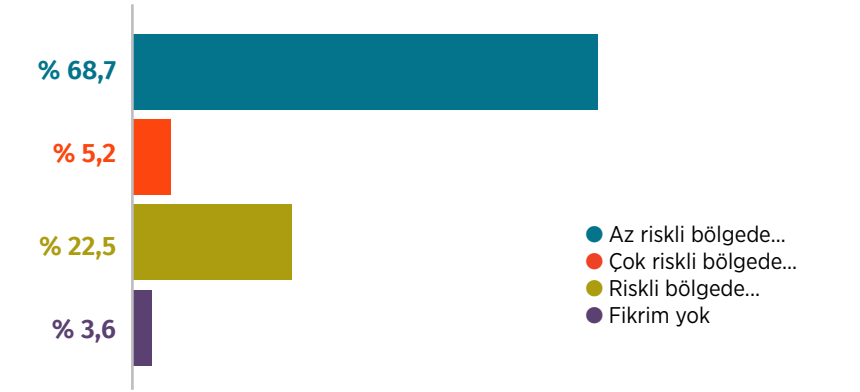

5. Afetlerle ilgili bilgilendirmede en çok hangi haber kaynaklarını kullanıyorsunuz? Birden fazla seçenek işaretleyebilirsiniz.

En çok kullanılan 3 haber kaynağı aşağıdaki gibidir.

Görsel Haber Kaynağı (Televizyon): 868 yanıt - **%68,6**
Dijital Medya(Haber sitelerin vb.): 744 yanıt- **%58,8**
Sosyal Medya(Facebook, Twitter vb.): 725 yanıt- **%57,3**

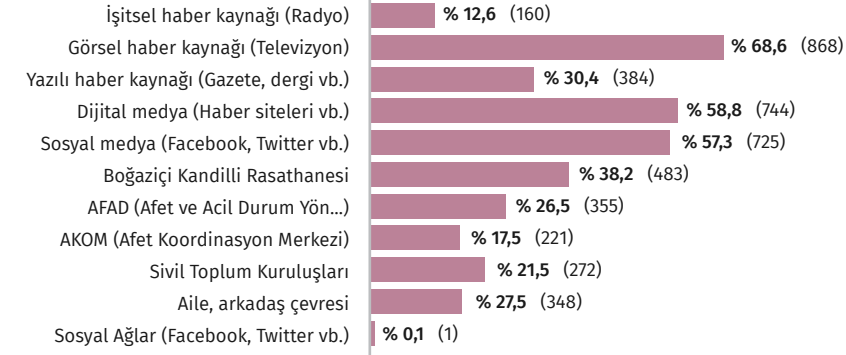

6. Deprem anında yapılması gerekenleri biliyor musunuz?

Evet, bu konuyu araştırdım: 504 yanıt -**%39,8**

Evet, televizyonda uzmanları dinledim: 494 yanıt -**%39,1**

Evet, bu konuda eğitime katıldım: 203 yanıt -**%16**

Hayır, bilmiyorum: 63 yanıt- **%5**

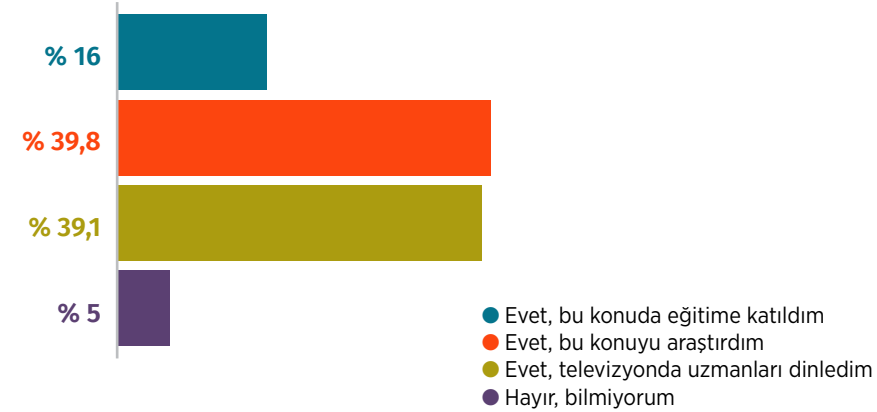

7. Afet (deprem vb.) toplanma alanınızı biliyor musunuz?

Evet: 617 yanıt- **%48,8**

Hayır: 602 yanıt- **%47,6**

Fikrim yok: 46 yanıt- **%3,6**



8. Yaşadığınız evin Zorunlu Deprem Sigortası (DASK) var mı?

Evet: 724 yanıt- **%57,2**

Hayır: 357 yanıt- **%28,2**

Fikrim yok: 184 yanıt- **%14,5**



9. Yaşadığınız binada depreme dayanıklılık testi yapıldı mı?

Yapılmadı: 758 yanıt- **%59,9**

Fikrim yok: 321 yanıt- **%25,4**

Yapıldı ve depreme dayanıklı çıktı: 168 yanıt- **%13,3**

Yapıldı ve depreme dayanıklı olmadığı tespit edildi: 18 yanıt- **%1,4**

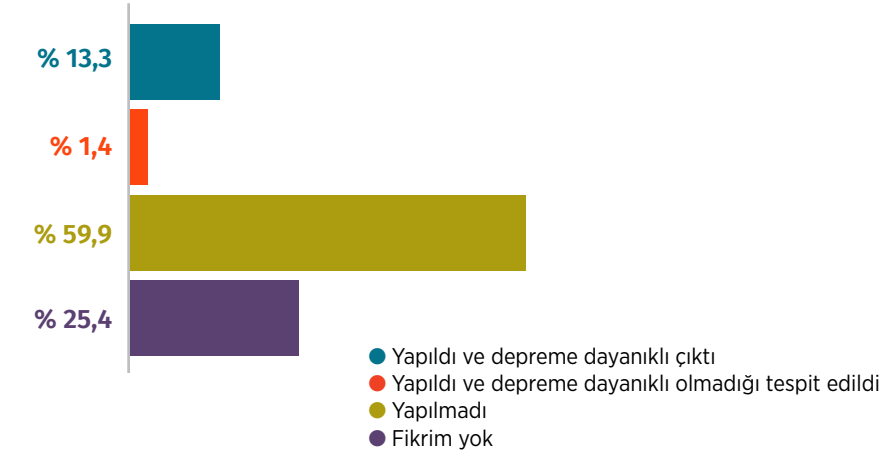

10. İstanbul Deprem Master Planı hakkında bilginiz var mı?

Hayır: 931 yanıt- **%73,6**

Evet: 81 yanıt- **%14,3**

Fikrim yok: 153 yanıt- **%12,1**



11. Olası İstanbul depremine yönelik hazırlıkları yeterli buluyor musunuz?

Hayır: 1122 yanıt- **%88,7**

Fikrim yok: 126 yanıt- **%10**

Evet: 17 yanıt- **%1,3**



Çevre Anketi

Toplam Anket Katılımcı Sayısı: 330

Mahalle

En çok cevap veren 10 mahalle aşağıda gibidir.

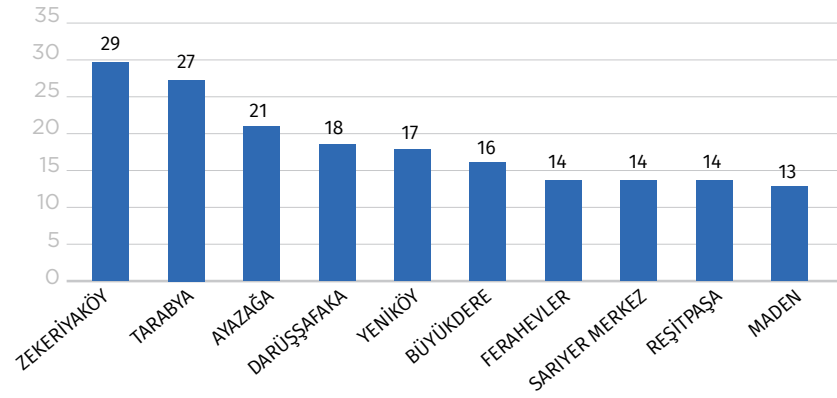

Cinsiyet

Kadın: 215 yanıt-**%65,2**

Erkek: 115 yanıt -**%34,8**



Yaş

31-44: 121 yanıt- **%36,7**

45-60: 94 yanıt- **%28,5**

18-30: 95 yanıt-**%28,8**

60+: 20 yanıt -**%6,1**



Eğitim Durumu:

Üniversite: 180 yanıt- **%54,5**

Lise: 86 yanıt - **%26,1**

Yüksek Lisans: 47 yanıt- **%14,2**

İlköğretim: 17 yanıt- **%5,2**



ATIK YÖNETİMİ

1. Geri dönüşümün toplum ve doğa için faydalı olduğunu biliyorum. **329 yanıt**

Kesinlikle katılıyorum: 276 yanıt - **%83,9**

Katılıyorum: 51 yanıt - **%15,5**

Fikrim yok: 2 yanıt - **%0,6**



2. Geri dönüşüme katkı sağlıyorum. **329 yanıt**

Kesinlikle katılıyorum: 169 yanıt - **%51,4**

Katılıyorum: 135 yanıt - **%41**

Katılmıyorum: 15 yanıt - **%4,6**

Fikrim yok: 8 yanıt - **%2,4**

Kesinlikle katılmıyorum: 2 yanıt - **%0,6**

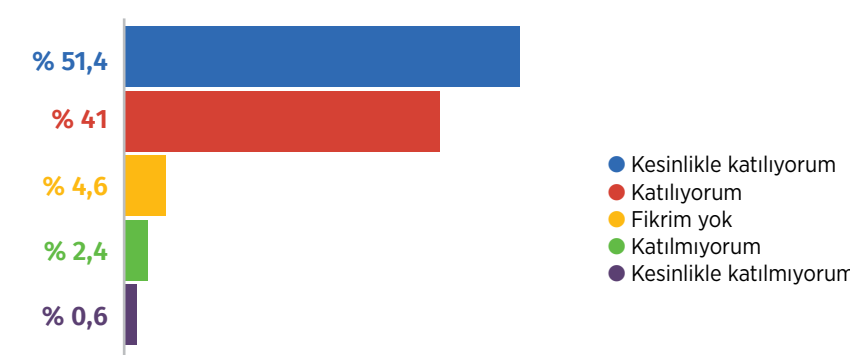

3. Geri dönüştürülebilir atıkları evde ayrıştırıyorum. **329 yanıt**

Kesinlikle katılıyorum: 144 yanıt - **%43,8**

Katılıyorum: 124 yanıt - **%37,7**

Katılmıyorum: 41 yanıt - **%12,5**

Fikrim yok: 12 yanıt - **%3,6**

Kesinlikle katılmıyorum: 8 yanıt - **%2,4**

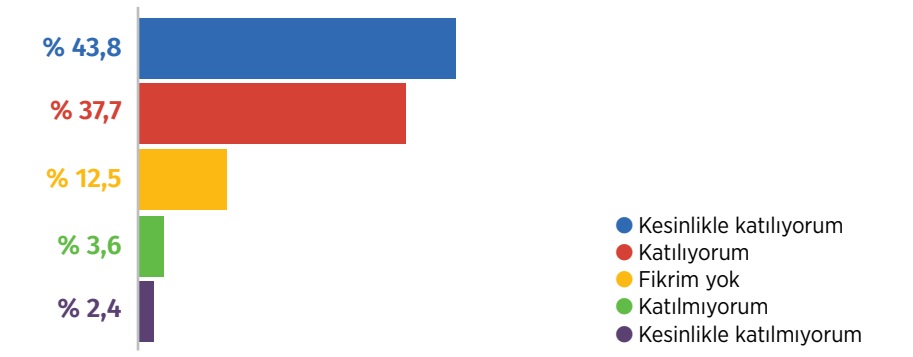

4. Geri dönüştürülebilir atık kumbaraları, çöp konteynerlerinin yanında olsa daha fazla kullanırdım. **329 yanıt**

Kesinlikle katılıyorum: 252 yanıt - **%76,6**

Katılıyorum: 61 yanıt - **%18,5**

Katılmıyorum: 9 yanıt - **%2,7**

Fikrim yok: 7 yanıt - **%2,1**

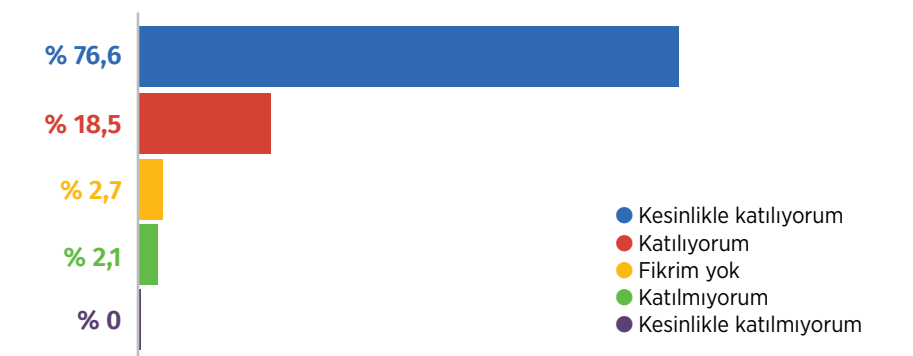

5. Cam atıkları, cam kumbaralarına atıyorum. 329 yanıt

Kesinlikle katılıyorum: 130 yanıt - **%39,5**
 Katılıyorum: 108 yanıt - **%32,8**
 Katılmıyorum: 60 yanıt - **%18,2**
 Fikrim yok: 21 yanıt - **% 6,5**
 Kesinlikle katılmıyorum: 10 yanıt - **% 3**

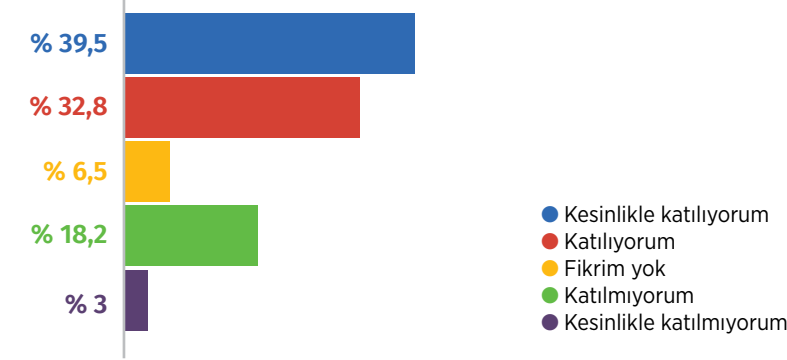
**6. Elektronik atıkların geri dönüştürülebilir olduğunu biliyorum. 329 yanıt**

Kesinlikle katılıyorum: 176 yanıt - **%53,5**
 Katılıyorum: 104 yanıt - **%31,6**
 Fikrim yok: 36 yanıt - **%10,9**
 Katılmıyorum: 9 yanıt - **%2,7**
 Kesinlikle katılmıyorum: 4 yanıt - **%1,2**

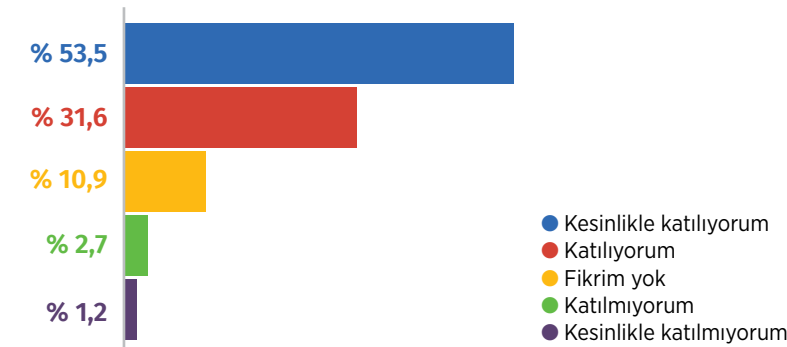
**İKLİM KRİZİ- SU VE ENERJİ YÖNETİMİ****1. İklim değişikliği konusunda endişeli misiniz? 329 yanıt**

Çok endişeliyim: 153 yanıt- **%46,5**
 Endişeliyim: 148 yanıt- **%45**
 Kararsızım: 15 yanıt- **%4,6**
 Endişeli değilim: 11 yanıt- **% 3,3**
 Hiç endişeli değilim: 2 yanıt - **%0,6**

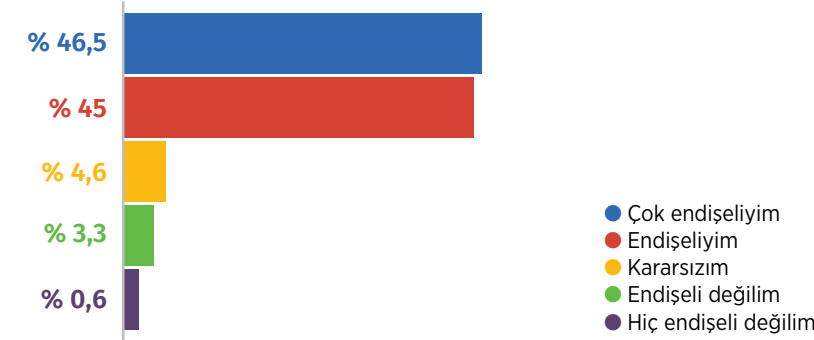
**2. Küresel ısınmanın yaşandığını düşünüyor musunuz?**

Kesinlikle katılıyorum: 209 yanıt - **%63,5**
 Katılıyorum: 104 yanıt - **%31,6**
 Fikrim yok: 10 yanıt - **%3**
 Katılmıyorum: 4 yanıt - **%1,2**
 Kesinlikle katılmıyorum: 2 yanıt - **%0,6**

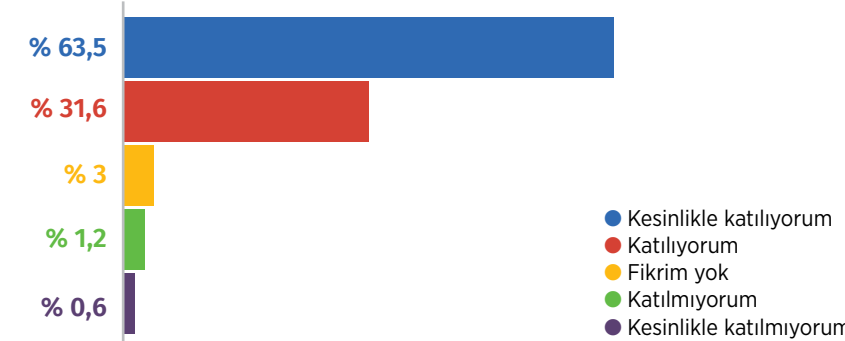
**3. İklim değişikliğine dair düşüncenizi hangisi daha iyi açıklıyor? 329 yanıt**

İnsan faaliyetleri sonucudur: 315 yanıt- **%95,7**
 Doğal bir süreçtir: 14 yanıt- **%4,3**

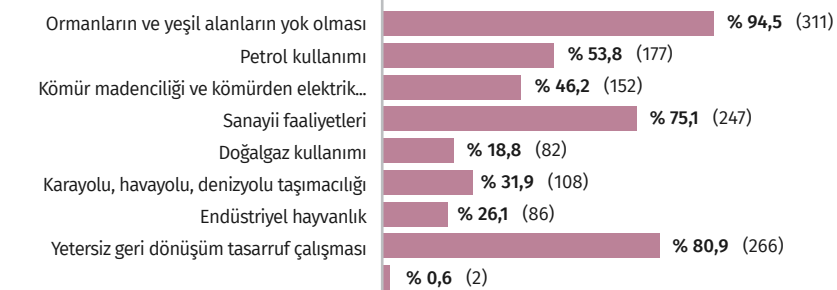
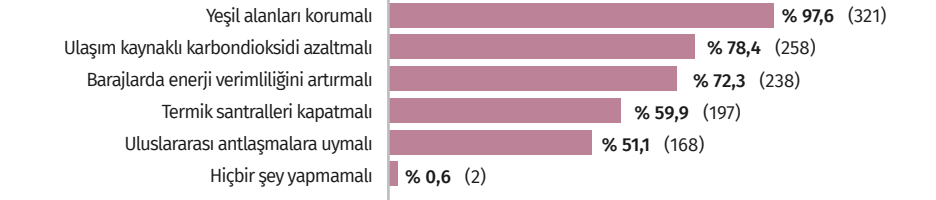
**4. Sizce iklim değişikliğinin nedenleri nelerdir? Birden çok seçenek işaretleyebilirsiniz. 329 yanıt****5. İklim değişikliğine karşı ne yapılmalı? Birden çok seçenek işaretleyebilirsiniz. 329 yanıt****6. İklim krizinin korona virüsten daha tehlikeli olduğuna katılıyor musunuz? 329 yanıt**

Kesinlikle katılıyorum: 162 yanıt - **%49,2**
 Katılıyorum: 120 yanıt - **%36,5**
 Fikrim yok: 30 yanıt - **%9,1**
 Katılmıyorum: 14 yanıt - **%4,3**
 Kesinlikle katılmıyorum: 3 yanıt - **%0,9**

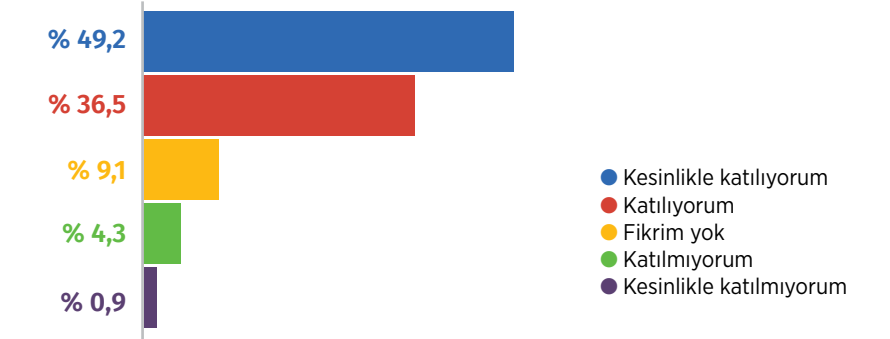

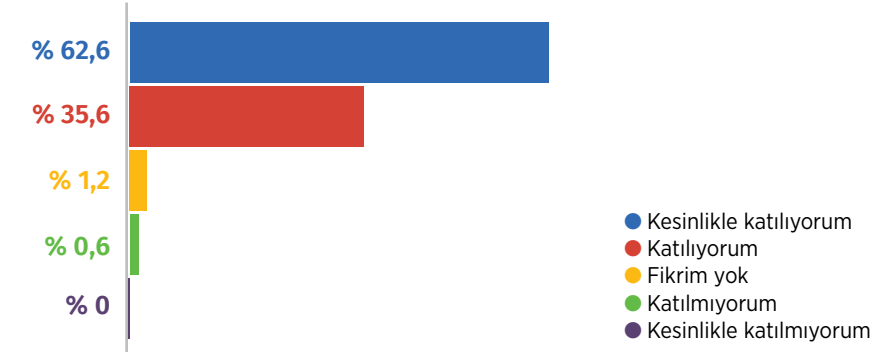
7. Su ve enerji tasarrufu yapmaya çalışıyor musunuz? **329 yanıt**Kesinlikle katılıyorum: 206 yanıt - **%62,6**Katılıyorum: 117 yanıt - **%35,6**Fikrim yok: 4 yanıt - **%1,2**Katılmıyorum: 2 yanıt - **%0,6**Kesinlikle katılmıyorum: **0 yanıt**

8. Su tasarrufu ve suyun etkin depolanması için yeterli çaba sarf edildiğini düşünüyor musunuz?

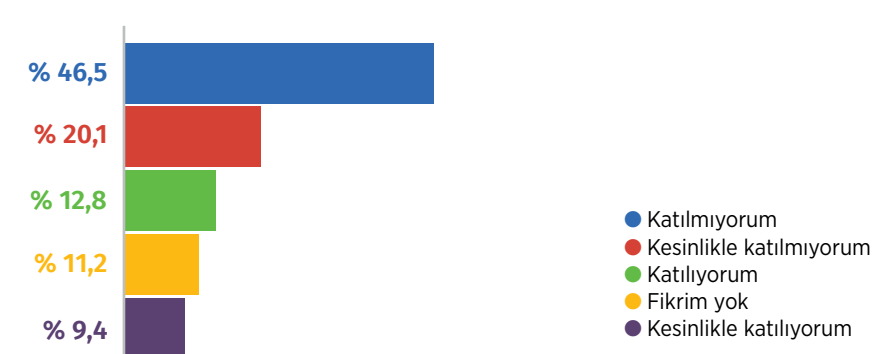
329 yanıtKatılmıyorum: 153 yanıt - **%46,5**Kesinlikle katılmıyorum: 66 yanıt - **%20,1**Katılıyorum: 42 yanıt - **%12,8**Fikrim yok: 37 yanıt - **%11,2**Kesinlikle katılıyorum: 31 yanıt - **%9,4**

SOKAK HAYVANLARI

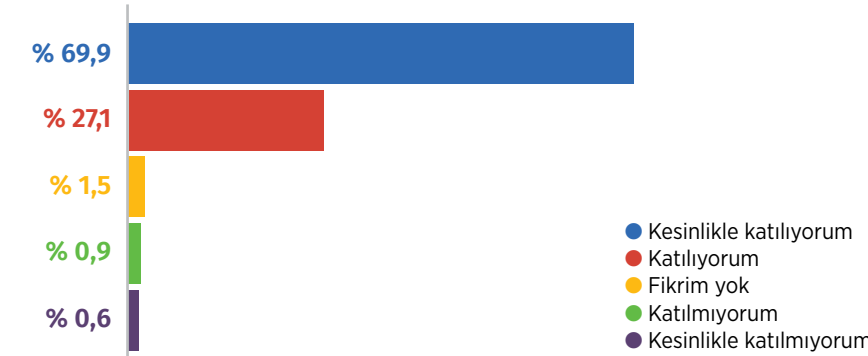
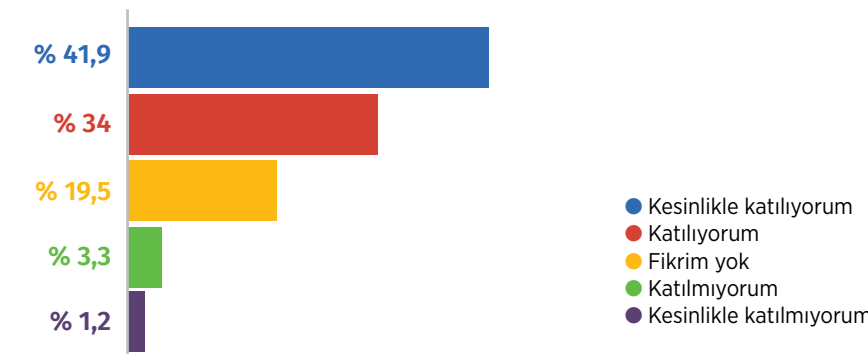
1. Sokak hayvanlarının ihtiyaçlarının farkındayım. **329 yanıt**Kesinlikle katılıyorum: 230 yanıt - **%69,9**Katılıyorum: 89 yanıt - **%27,1**Fikrim yok: 5 yanıt - **%1,5**Katılmıyorum: 3 yanıt - **%0,9**Kesinlikle katılmıyorum: 2 yanıt - **%0,6**2. Hayvanları Koruma Kanununun içeriği hakkında bilgim var. **329 yanıt**Kesinlikle katılıyorum: 138 yanıt - **%41,9**Katılıyorum: 112 yanıt - **%34**Fikrim yok: 64 yanıt - **%19,5**Katılmıyorum: 11 yanıt - **%3,3**Kesinlikle katılmıyorum: 4 yanıt - **%1,2**

Kültür Sanat Anketi

Toplam Anket Katılımcı Sayısı: 751

Yaşadığınız Mahalle

En çok cevap veren 10 mahalle;

> ZEKERİYAKÖY 77 yanıt

> SARIYER MERKEZ 48 yanıt

> TARABYA 48 yanıt

> MADEN 47 yanıt

> İSTİNYE 44 yanıt

> FERAHEVLER 37 yanıt

> BÜYÜKDERE 34 yanıt

> AYAZAĞA 30 yanıt

> DARÜŞŞAFAKA 28 yanıt

> YENİKÖY 27 yanıt

Sarıyer dışından 3 yanıt gelmiştir.

Cinsiyet

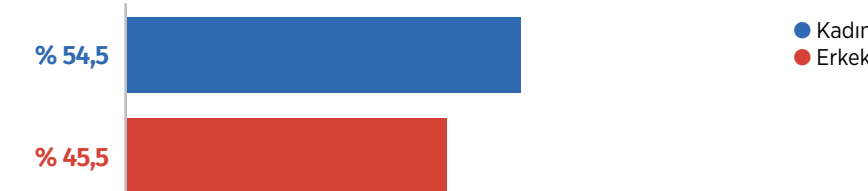
Kadın: 409 yanıt - **%54,5**Erkek: 342 yanıt - **%45,5**

Yaş

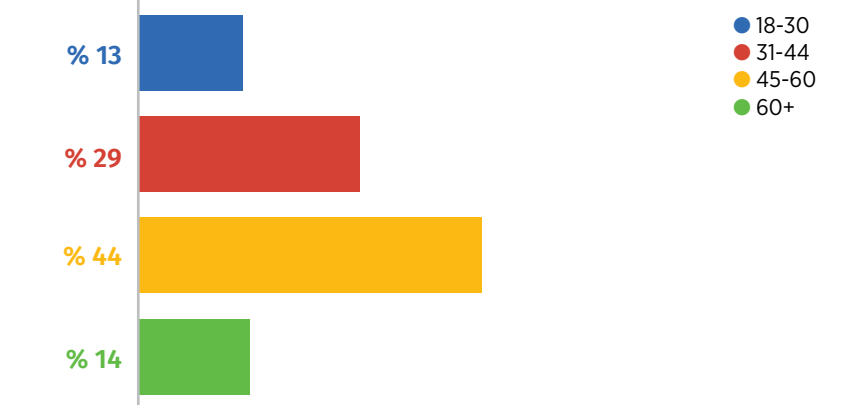
18-30: 98 yanıt - **%13**31-44: 217 yanıt - **%29**45-60: 330 yanıt - **%44**60+: 106 yanıt - **%14**

Eğitim Durumu

İlköğretim: 56 yanıt - **%7,5**Lise: 194 yanıt - **%25,8**Üniversite: 377 yanıt - **%50,2**Yüksek Lisans: 124 yanıt - **%16,5**

Kültür Sanat Faaliyetlerinin Yaygınlaştırılması

1- Sarıyer ilçesinde düzenlenen kültür ve sanat etkinliklerini takip ediyor musunuz?

Evet: 611 yanıt - **%81,4**
Hayır: 140 yanıt - **%18,6**



2- Sarıyer'de düzenlenen kültür ve sanat etkinliklerine katılım sağlıyor musunuz?

Evet: 444 yanıt - **%59,1**
Hayır: 347 yanıt - **%40,9**



3- Sarıyer'de katılım sağladığınız kültür ve sanat etkinlikleri nelerdir? Birden fazla seçenek işaretleyebilirsiniz.

> Konser: 398 yanıt - %54
> Tiyatro: 366 yanıt - %50
> Sergi: 265 yanıt - %36,2
> Sinema: 124 yanıt - %16,9
> Kurs: 201 yanıt - %27,5
> Dans Gösterileri: 87 yanıt - %11,9
> Söyleşi, Panel, Konferans, Sempozyum: 246 yanıt - %33,6
> Özel Gün Anmaları: 254 yanıt - %34,7
> Diğer: 28 yanıt
> Katılmadım: 42 yanıt

4) Sarıyer'de düzenlenen kültür ve sanat etkinliklerinden nasıl haberdar oluyorsunuz? Birden fazla seçenek işaretleyebilirsiniz.

> Sosyal Medya: 473 yanıt - %63
> Web Sitesi: 110 yanıt - %14,6
> SMS: 494 yanıt - %65
> Billboard: 237 yanıt - %31,6
> Pankart: 141 yanıt - %18,8
> Anons: 63 yanıt - %8,4
> Aylık Kültür Sanat Broşürü: 72 yanıt - %9,6
> Diğer: 23 yanıt
> Olmuyor: 17 yanıt

5) Kütüphane kullanım alışkanlığınız var mı?

Evet: 248 yanıt - **% 33**
Hayır: 503 yanıt - **% 67**



6) Demirtaş Ceyhun Halk Kütüphanesi'nin hizmetlerinden faydalaniyor musunuz?

Evet: 65 yanıt - **% 8,7**
Hayır: 686 yanıt - **% 91,3**



7) Sarıyer'de bulunan kurslara katılım sağlıyor musunuz?

Evet: 202 yanıt - **%26,9**
Hayır: 549 yanıt - **%73,1**

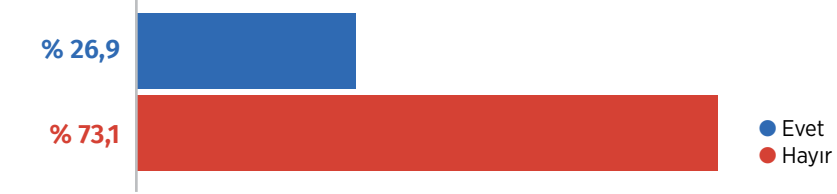

8) Hangi kurslara katılım sağladınız? Birden fazla seçenek işaretleyebilirsiniz.

> Katılmadım: 186 yanıt - %34
> Müzik: 124 yanıt - %21
> Meslek Edindirme ve Kişisel Eğitim: 121 yanıt - %20
> El Sanatları: 120 yanıt - %20
> Görsel Sanatlar: 85 yanıt - %14,2
> Sahne Sanatları: 48 yanıt - %8
> Diğer: 37 yanıt

9) Sarıyer'de düzenlenen etkinliklerin hangilerine katılım sağladığınız? Birden fazla seçenek işaretleyebilirsiniz.

> Sarıyer Edebiyat Günleri: 365 yanıt - %48,6
> 29 Ekim Kortej Yürüyüşü: 344 yanıt - %45,8
> Ramazan Şenlikleri: 322 yanıt - %42,9
> Anma Etkinlikleri: 251 yanıt - %33,4
> Sarıyer Tiyatro Oda Şenliği: 232 yanıt - %30,9
> 23 Nisan Uluslararası Çocuk Şenliği: 217 yanıt - %28,9
> Çevre ve Sanat Günleri: 168 yanıt - %22,4
> 1 Eylül Dünya Barış Günü: 98 yanıt - %13
> Çocuk Hakları Festivali: 63 yanıt - %8,4
> Fakir Baykurt Öykü Yarışması: 44 yanıt - %5,9

Kültürel Mirasın Korunması

1. Sarıyer'de bulunan müze ve kalelerden hangilerini ziyaret ediyorsunuz? Birden fazla seçenek işaretleyebilirsiniz.

> Sakıp Sabancı Müzesi: 461 yanıt - %61,4
> Atatürk Arboretumu: 444 yanıt - %59,1
> Rumeli Feneri Kalesi: 412 yanıt - %54,9
> Garipçe Kalesi: 389 yanıt - %51,8
> Rumeli Hisarı Kalesi: 378 yanıt - %50,3
> Sadberk Hanım Müzesi: 341 yanıt - %45,4
> Maslak Kasrı: 245 yanıt - %32,6
> Rumeli Hisarı Müzesi: 222 yanıt - %29,6
> Borusan Contemporary: 93 yanıt - %12,4
> Ural Ataman Klasik Otomobil Müzesi: 87 yanıt - %11,6
> Elgiz Müzesi: 28 yanıt - %3,7

2. Sarıyer'e özgü yerel lezzetlerin hangilerinden haberdarsınız? Birden fazla seçenek işaretleyebilirsiniz.

> Muhallebi: 434 yanıt - %57,8
> Sarıyer Böreği: 696 yanıt - 0%92,7
> Balık: 630 yanıt - %83,9
> Midye: 380 - %50,6
> Bal: 74 yanıt - %9,9
> Diğer: 16 yanıt

3. Sarıyer'de kültürel geziler gerçekleştirilmesini ister misiniz?

Evet: 708 yanıt **% 94,1**
Hayır: 43 yanıt **% 5,7**





SARIYER
BELEDİYESİ