

T.C.
SARIYER BELEDİYE BAŞKANLIĞI

2022 FAALİYET RAPORU



**SARIYER
BELEDİYESİ**

sariyer.bel.tr

T.C.
SARIYER BELEDİYE BAŞKANLIĞI

2022

FAALİYET RAPORU

Mali Hizmetler Müdürlüğü tarafından hazırlanmıştır.



**Benim manevi
mirasım ilim ve akıldır.
Benden sonra,
beni benimsemek
isteyenler, bu temel
mihver üzerinde
akıl ve ilmin
rehberliğini kabul
ederlerse, manevi
mirasçılarım olurlar.**

H. Atatürk





ŞÜKRÜ GENÇ

SARIYER BELEDİYE BAŞKANI

Değerli Sarıyerliler,

Güveniniz ve desteğinizle bir yılı daha geride bıraktık. Pandeminin hayatın akışını aksatan etkilerinin yavaş yavaş azalmasıyla, normalleşme dönemine geçiş yaptık. Fakat, yaşadığımız ekonomik sorunların artması normalleşme sürecini de olumsuz etkiledi.

Bir hafta öncesi ile bir hafta sonrası arasında değişen şartlar, yaşanan belirsizlikler; her sektörü, işletmeyi, kurum ve kuruluşu daha temkinli hareket etmek zorunda bırakıyor.

Ülke olarak bu dönemden önemli dersler çıkarmalıyız. Pandemi sürecinin etkilerinin tamamen atlatılması ve ekonomik krizin çözümü için, sosyal devlet anlayışı ile demokrasiyi güçlendirecek hamleler yapılmalıdır.

Sosyal adaletin olmadığı yerde toplumsal barışın da yeşeremeyeceği, ekonomik kapsayıcılığın olmadığı yerde katılımcı demokrasinin de yaşayamayacağı gerçeğini unutmamalıyız.

Yaşanan eşitsizlikleri demokratik yöntem ve uygulamalar ile en aza indirgeyebilecek, insani ve çağdaş yegâne yaklaşım sosyal adalettir. İnsanlığın bir arada yaşam formülü olan, binlerce yıl boyunca damıtılarak oluşturduğu bu kav-

ram, kapsayıcı, dayanışmayı güçlendirerek birleştirici, barışçı, getirdiği çözümlerle; adil, eşit, şeffaf ve insanca bir düzen ortaya koymaktadır.

Sosyal adaletin ve demokrasinin geniş kitlelerce benimsenmesinin, toplumsal refah için çok önemli olduğunun bilinmesini sağlamak biz yerel yöneticilerin görevidir. Yerel yönetimler, sosyal devletin bir kurumu olarak o bilinçle hareket etmelidirler. Çünkü; kapsayıcı, adil ve sürdürülebilir bir kalkınmanın zemini yerelden başlar.

Sarıyer Belediyesi olarak yaşamı temel alan yerel yönetim anlayışımız doğrultusunda ekonomik kriz ve pandeminin olumsuz etkilerine maruz kalan orta ve alt gelir grubundaki vatandaşlarımız ile dezavantajlı gruplara doğrudan ulaşan hizmetlerimizi sürdürdük. Yaşamı ayakta tutmak, eşitsizlikleri azaltmak için büyük bir çaba ortaya koyduk.

Yaşam mücadelesine destek vermenin yanı sıra geleceği inşa etmek için ilçemize yeni hizmet merkezleri kazandırmaya devam ettik. Açılışını yaptığımız kütüphane, iki yeni gündüz bakımevi ve atık getirme merkezinin yanı sıra te-

melini attığımız İstinye Spor Tesisi, çalışmaları süren iki yeni gündüz bakımevi, sahra mutfağı ve aşevi, Rumeli Feneri ve Gümüşdere'de ki mezat yeri, köy tarımevi projeleri ile Sarıyer'e değer katmayı sürdürüyoruz.

Büyükdere Kütüphanesi Çocukların ve Gençlerin

Bütün hizmetleri tek çatı altında topladığımız hizmet binamıza taşındıktan sonra boşalan hizmet merkezlerinden birisi de Büyükdere'de bulunan eski başkanlık binası oldu.

Her projemizde olduğu gibi toplumsal talepleri inceledik. Özellikle çocuklarımızın ve gençlerimizin hayat pahalılığı karşısında kitaba ulaşmada yaşadığı sorun, ders çalışacak sıcak ve güvenli bir ortam eksikliği gibi tespitleri yaparak binamızı kütüphaneye dönüştürme kararı aldık.

İsim konusunda da katılımı öncelikle ön planda tutarak önce Sarıyer TV aracılığıyla Büyükdere sakinlerimize, sonra sosyal medya hesaplarımızdan tüm Sarıyerlilere danıştık. En çok önerilen isim Büyükdere Kütüphanesi oldu. Yüz kırk oturma kapasitesi, 7 bin 500 adet yetişkin, 2 bin 500 adet çocuk kitabı olmak üzere 10 bin kitabı, kış bahçesi ile dijital altyapısı bulunan Büyükdere Kütüphanesi kapılarını açtı. Öncelik çocuk ve gençler olsa da, kütüphanemiz her yaşta vatandaşımıza hizmet vermektedir.

İki Yeni Gündüz Bakımevi

Erken yaş eğitimi çok önemli. Özellikle 3 ve 6 yaş arası çocuk gelişimi için uzmanlarca en önemli dönem olarak vurgulanıyor. Çocuklarımıza fırsat eşitliği sunmak için her mahalleye bir gündüz bakımevi hedefiyle yola çıktık.

2011 yılında ilk şubasını Çayırbaşı'nda açtığımız gündüz bakımevlerimizi 2022 yılında 10 şubeye ulaştırdık. Paydaşlarımızın da katkılarıyla ilçemize kazandırdığımız Huzur Mahallesi Defne Yazıcıoğlu ile Büyükdere Açelya Çocuk Gündüz Bakımevi şubelerimizde toplam 108 öğrenci eğitim alırken, 12 öğretmenimiz görev yapıyor.

Fatih Sultan Mehmet Mahallesi'nde temel çalışmaları biten gündüz bakımevimizi de çok kısa sürede hizmete açacağız.

1.Sınıf Atık Getirme Merkezi

Kaynakların kısıtlı, taleplerin ise sınırsız olduğu günümüzde sürdürülebilirlik kavramı çok önemli. Yaşamımızın, geçmiş

ile gelecek arasında bir köprü olduğu gerçeğini unutmuyoruz.

Geri dönüştürülebilir malzeme toplama konusunda elde ettiğimiz başarı gurur verici fakat yetersiz. Ülke olarak da bunu söylemek mümkün. Bir farkındalık ve bilinçlendirme gerekiyor. Özellikle erken yaşta kazandırılması gereken bir farkındalık olan geri dönüşüm çalışmasının okul müfredatlarında ayrıntılı bir şekilde yer alması ve süreklilik kazanması şart.

Ferahevler şantiyemizin içerisinde inşaatını tamamlayarak hizmete açtığımız 1.Sınıf Atık Getirme Merkezi hem uygulama hem de eğitim imkanı sunuyor. On yedi farklı geri dönüşüm ürününün kabul edildiği merkezde eğitim sınıfı da oluşturuldu.

İstinye Spor Kompleksi

İstinye Mahallesi sınırlarında yer alan spor kompleksimizin temelini attık. Poligon ve Huzur SarFit Spor Tesisleri'nin yanı sıra mahallelere kazandırdığımız spor sahalarını da destekleyecek proje ile yaz-kış spor yapma olanağını artıracaktır. İçerisinde yüzme havuzu, fitness salonlarının yer alacağı tesis 6 kat şeklinde inşa ediliyor.

Köyler Bölgesine İki Yeni Hizmet Merkezi

Balıkçılık sektörü için ülkemizin en önemli barınaklarından birisine sahip Rumeli Feneri ile ilçemizin tarım yapılan mahallesi Gümüşdere'ye iki yeni tesis kazandırıyoruz. Rumeli Feneri balıkçı barınağı içerisine kurulan tesis hem mezat yeri hem de sosyal tesis olarak kullanılacak.

Gümüşdere'ye inşa edilen Köy Tarımevi ise üretici kadınlarımıza hem salça yapımı hem de satış alanı olarak hizmet verecek. Tesis aynı zamanda sosyalleşme imkânı da sunacak.

Sahra Mutfağı ve Aşevi Devam Ediyor, Pınar SAGEM Kendi Binasına Taşınıyor

Afet durumlarında sahra mutfağı, gündelik yaşamda ise ihtiyaç sahibi vatandaşlarımıza aşevi hizmeti verecek Sahra Mutfağı ve Aşevi'nin çalışması devam ediyor. Proje aynı zamanda belediye kurumlarının da ihtiyaçlarına cevap verecek şekilde tasarlandı.

Pınar Mahallesi Sarıyer Gençlik Eğitim Merkezi'nin temel beton çalışması tamamlandı. Prefabrik temini yapılan çalışma montaj aşaması ile devam edecek. Böylece bir SAGEM şubemiz daha kendi binasına taşınmış olacak.

Maslak Mahalle Muhtarlığı Faaliyete Başladı

Destek verdiğimiz kamu kurumlarımızın başında muhtarlıklarımız gelmektedir. Paydaşlık kültürünü sürdürdüğümüz muhtarlarımızın birçok talebine yanıt veriyor, birçok konuda da destek sunuyoruz.

Maslak Mahalle Muhtarlığı'nın bina eksikliğini ortadan kaldırdık. Yeni yerine taşınan muhtarlık, mahalle sakinlerine hizmet vermeye başladı.

Altyapı Çalışmalarında Sürece Hakimiz

Mahallelerimizin ihtiyaçlarına hakim durumdayız. Muhtarlarımız ve vatandaşlarımızdan gelen, yaşamı tehdit edecek acil yapılması gereken taleplere hemen yanıt verirken, genel çalışmalarını ise belirli bir planlama dahilinde sürdürüyoruz.

Yıl içerisinde belirlenen lokasyonların yanı sıra acil taleplere de yanıt vererek asfalt, duvar, kanal vb. ihtiyaçları yerine getirdik.

Mülkiyet Sorununda Tarihi Çözüm

Mülkiyet üzerine bugüne kadar birçok şey söylendi ve çalışma yapıldı. Vatandaş tapu umuduyla sürekli belge biriktirdi.

Bundan önce bir kırk yıl heba edilmiş, geçmişin sorunları zamanında çözülmemekle bugüne ötelenmişti. Alınan kararlar siyasi partiler verdiği sözün arkasında durmuş, İstanbul Büyükşehir Belediyesi Meclisi de tarihi sorumluluğu yerine getirmiş oldu.

Bu kararın alınmasında emeği geçen İstanbul Büyükşehir Belediye Başkanı Sayın Ekrem İmamoğlu'na ve çalışma arkadaşlarına, mecliste grubu bulunan ve destek veren siyasi partilerin yönetimlerine ve komisyon üyelerine bir kez daha teşekkür ediyorum.

Şimdi hak sahibi kişilere satış işlemleri süreci başlayacak. İki mahallemizle başlayacak süreç, sorun yaşayan bütün mahallelerimizle devam edecek.

Sanat ve Spor Buluşmalarını Çok Özlemişiz

Pandemi hayatımıza girdiğinde bu kadar uzun ve zor zamanlar geçireceğimizi hiç düşünmemiştik. Sosyal hayatın kısıtlanması, evlerde kalmak hepimizi hem fiziksel hem de psikolojik olarak yıprattı.

Pandemi etkilerinin azalması 2022 yılı buluşmalarımıza zemin hazırladı. Farkettik ki birbirimizi, eğlenmeyi, konserleri, edebiyatı, sergileri, anmaları, festivalleri, yaz spor okullarını, açık hava spor etkinliklerini çok özlemişiz. Haydar Aliyev'de kitap kokusu ile boğazın buluşmasını hatırladık.

Üç binden fazla çocuğumuz yaz spor okullarını yine doldurdu. Kapasitemizi zorlama pahasına hiçbir çocuğumuzu geri çevirmemek için çalışma arkadaşlarımızla karar aldık. Birbirimizden uzak geçen o iki yılı telafi etmeliydik.

Kadın Voleybol Takımımız Sultanlar Ligi'nde mücadelesine devam ediyor. Onların mücadelesi altyapıda yetişen 400 kız çocuğumuza ilham veriyor. Bizim için asıl önemli olan da bu. Sosyal sorumluluk projesinden Sultanlar Ligi'ne giden başarı yetiştirdiğimiz kızlarımızla anlam kazanıyor.

Dayanışma Kültürümüzde Var

Yazımın başında değindiğim gibi sosyal eşitsizliğin çok derinleştiği bir dönemdeyiz. Sosyal destek çalışmalarımızdaki artış bu gerçeği doğruluyor. Nakdi destek verdiğimiz yurttaşımızın sayısı son yılların en yüksek rakamına ulaştı.

Aynı şekilde halk kart, öğrenci bursu, gıda kolisi gibi başlıklarda maalesef artış var. Maalesef diyorum çünkü bu durum hepimizi derinden yaralıyor.

Oluşan bu sosyal uçurumu durdurmalıyız. Üreten, istihdam olanağı sunan, sosyal adaletin eşit tecelli ettiği bir yapı için mücadele vermeliyiz.

Eğitime Destek Olmazsa Olmazımız

Sarıyer 95 ile 0-3 yaş, gündüz bakımevleri ile 3-6 yaş, SAGEM şubeleriyle 7-14 yaş, Sarıyer Akademi ile üniversite sıralarına kadar her yaşta çocuğumuzu ve gencimizi destekliyoruz.

Yıl içerisinde Sarıyer 95 ile 183 aileye eğitim verildi. Gündüz bakımevlerimizde 580 öğrenci, SAGEM şubelerinde kayıtlı 4.000, Sarıyer Akademi'de ise yüz yüze 740, hibrit olarak 800 yani toplamda 1500 öğrencimiz eğitim aldı. Bu tablo gurur verici.

Kız öğrencilerimiz için Bahçeköy Konukevimiz hizmetini sürdürdü. Onlar bize ailelerinin emaneti. Güvenli bir şekilde okumaları için en iyi şartları sunmayı sürdürdük.

Eğitime destek çalışmalarımızın diğer bir kısmı ise eğitim

kurumlarında yaptığımız çalışmalar. İlçe genelinde bütün devlet okullarımızın taleplerine yanıt veriyoruz. Temizlik, boyaba-dana, bakım – onarım, laboratuvar, kütüphane, tiyatro salonu, bahçe düzenlemesi gibi çok çeşitli alanlarda destek veriyoruz. Faaliyet raporumuzda ayrıntılı listesi mevcut.

Amacımız eğitimde fırsat eşitliğinin sağlanmasına katkı sunmak.

İbadethaneler ve Diğer Kamu Kurumlarını Unutmuyoruz

Eğitim kurumları kadar diğer kamusal alanları da önemsiyoruz. Vatandaşlarımızın toplu halde kullandıkları mekanların temizliği, dezenfeksiyonu, temel bakım-onarım ihtiyaçları gibi çalışmaları bu alanlarda da sürdürüyoruz.

Yıl boyunca bütün ibadethanelerimizde ayrıntılı çalışmalar yaptık. Ayrıca diğer kamu kurumlarımızın da vatandaşlarımıza daha iyi şartlarda hizmet vermeleri için faaliyetler yürüttük. Birlikte, yaşamın içerisinde olmak en büyük gücümüz. Bütün çabamız bunu devam ettirmek.

Sağlık Kurumlarının Yükünü Azaltıyoruz

Pandemi süreciyle birlikte sağlık kurumlarımızda artan yükü bir nebze de olsa azaltmak için hizmet ağıımızı daha da genişlettik. Geride bıraktığımız 2022 yılında bütün sağlık çalışmalarımızda önemli sayıda hizmet verdik.

Özellikle pandeminin neden olduğu duygusal sorunların çözümü noktasında psikologlarımız, yine bu dönemde artan fiziksel sorunların çözümü için fizik tedavi ve rehabilitasyon merkezimiz önemli bir görevi üstlendi.

Sosyal sağlık hizmeti kapsamında yaptığımız ev ziyaretleri ile özellikle yaş almış ve engelli yurttaşlarımızın temel tetkiklerini yapıyoruz. Bu sayede evlerinden çıkmadan temel ihtiyaçlarına çözüm sunabiliyoruz.

Yeşil Alan Miktarı ve İklim Eylem Planı

Atık merkezimizi faaliyete geçirdik, yeşil alan miktarımızı artırıyoruz, geri dönüşüm çalışmalarımız devam ediyor. Fakat yetmediğini vurgulamıştım. Çünkü çok büyük küresel bir tehlike ile karşı karşıyayız: İklim Değişikliği.

Bütün insanlık için yaşamın devamlılığı adına çok büyük bir tehdit oluşturan iklim değişiminin etkilerini; ülkemizde

bazı bölgelerde su baskınları, bazı bölgelerde kuraklık, bazı yerlerde ise aşırı sıcak ya da aşırı soğuk olarak yaşamaya başladık.

Ülkeler ve kentler önlem almaya başladı. Sarıyer olarak bizim de üzerimize düşen sorumluluklar var. O nedenle çok kısa süre içerisinde iklim eylem planımızı bütün paydaşlarımızla birlikte hazırlayacağız.

Patili Dostlarımıza Ambulanları Hayırlı Olsun

Her canlının yaşamı kıymetlidir. Vatandaşlarımızın sağlık çalışmaları konusunda nasıl yatırım yapıyorsak, patili dostlarımız için de yapıyoruz. Tam teşekküllü hale getirdiğimiz Safiye Kaya Sokak Hayvanları Geçiçi Bakımevi sonrası hayvan ambulansımızı da faaliyete başlattık. Böylece ekiplerimiz olay yerinde müdahale yapabilecek.

Kısırlaştırma ve aşılamada önemli rakamlara ulaşıldı. Hayvan popülasyonunun kontrol altında tutulması adına önemli olan çalışmaların daha bütünlüklü olarak ele alınması gerekiyor.

Kurumsal Kapasitemiz Her Yıl Genişliyor

Sarıyer Belediyesi olarak her yıl üzerine koyarak devam ediyoruz. Hizmet binalarımız, araç filomuz, personel sayımız artıyor. Hepsi üretimin bir parçası. Kendi kurumlarımıza yaptığımız yatırımlar, sürekli gelişmeyi öngören çalışmalar önemli bir yer tutuyor.

Örnek bir yerel yönetim anlayışı ortaya koyuyoruz. Bu süreçte tüm paydaşlarımızla da sıkı bir işbirliği içerisindeyiz. Devam eden ve yeni başlayacak çalışmalarımızla birlikte önümüzdeki dönem de sürekli gelişmeyi sürdüreceğiz.

Yolumuz Uzun

Bizlere güven duyan, desteklerini esirgemeyen başta Sarıyerliler olmak üzere tüm paydaşlarımıza çalışma arkadaşlarımız ile birlikte 2022 yılı faaliyet raporumuzu sunmaktan onur duyuyoruz. 2009 yılından bugüne bütün faaliyet raporlarında yer alan çalışmalarda emeği bulunan çalışma arkadaşlarımız ile meclis üyelerine ve tüm paydaşlara teşekkür ederim. Bu süreçte aramızdan ayrılan çalışma arkadaşlarımız ile meclis üyelerimizi sevgi ve rahmetle anıyorum. Saygılarımla...

BELEDİYE MECLİS ÜYELERİ (CHP)



Nadir GÜNDAY



Ali GÖRGÜLÜER



H. Serdar SARIOĞLU



A. İhsan ÖZDEMİR



Nizamettin GÜNEL



Melendiz DALYAN İZGİ



Görkem KURŞUN



Halil BOZKURT



Özkan SUCU



Hüseyin COŞKUN



Hayrettin DERELİ



Nazmi KABİLOĞLU



Ayşen AĞMA



Ersin ŞAHİN



İrfan SANDIKÇI



Mustafa BALCI



Nihal YEŞİLBAŞ



Memet YILDIZ



Ayhan GEDİK



Ünal CIVAK



Meltem YÜCEL PİR



Gülbın YÜCE

BELEDİYE MECLİS ÜYELERİ (AK PARTİ)



Hüseyin COŞGUN



Saim KADIOĞLU



Serkan KAYA



Tolga SAVUN



Ergin DURDU



Şeref ÖZALP



Verda YİĞİT



Salim KAIN



Hasan DEMİRALP



Abdullah GÜNAYLI



Ali YAMAN



Altay ÜNAN



Yıldız Didem AYKUT

(MHP)



Mehmet DELİHASAN

(İYİ PARTİ)



Vedat Taylan YILDIZ

MAHALLE MUHTARLARI



Mustafa KARAMAN
Ayazağa Mahallesi



Ali Haydar ASLAN
Baltalimanı Mahallesi



Mehmet SEVİNÇ
Bahçeköy Merkez Mahallesi



Fulya BAYRAM
Bahçeköy Kemer Mahallesi



Erdoğan KAVRAZ
Bahçeköy Yenimahalle



Ali YAZICI
Büyükdere Mahallesi



Faruk ÖZDEMİR
Çayırbaşı Mahallesi



Nevzat AKTAN
Cumhuriyet Mahallesi



Hüseyin SARIUÇAK
Darüşşafaka Mahallesi



Nebahat İMAMOĞLU
Demirciköy Mahallesi



Aydemir GÖRMEZ
Derbenet (Çamlıtepe) Mahallesi



Muharrem YAVUZ
Emirgan Mahallesi



Osman KARAÇAM
Fatih Sultan Mehmet Mahallesi



Turan D. ÖZTÜRK
Ferahevler Mahallesi



Elvan ASLAN
Garipe Mahallesi



Günay YAZICI
Gümüşdere Mahallesi



Nurgül ÇAKIR
Huzur Mahallesi



Recep ALKAN
İstinye Mahallesi



Ali GÜNDÜZ
Kazım Karabekir Paşa Mahallesi

MAHALLE MUHTARLARI



Yüksel DALMIŞ
Kilyos Mahallesi



Çağlar COŞKUN
Kireçburnu Mahallesi



Nurcan KOCAER
Kısırkaya Mahallesi



Serdal DOĞAN
Kocataş Mahallesi



Mehmet GÜMÜŞ
Maden Mahallesi



Aslı NALBANT BÜTÜNER
Maslak Mahallesi



Sinan YÜKSEL
Sarıyer Merkez Mahallesi



Ayhan YILMAZ
Pınar Mahallesi



Hasan KILIÇÖZ
Poligon Mahallesi



Yusuf YILDIRIM
PTT Evleri Mahallesi



Engin MANAV
Reşitpaşa Mahallesi



Serkan GERÇEK
Rumeli Feneri Mahallesi



Çetin KARAYILAN
Rumeli Hisarı Mahallesi



Sinan DEMİRCİ
Rumeli Kavağı Mahallesi



Refet ÜSTÜN
Tarabya Mahallesi



Şeyda ÜST
Uskumruköy Mahallesi



Engin CEVAHİROĞLU
Yeniköy Mahallesi



Ahmet ÇINAR
Yenimahalle



Semra ÖZKAYA
Zekeriyaköy Mahallesi

İÇİNDEKİLER

I-GENEL BİLGİLER

14 A- Misyon ve Vizyon

14 B- Yetki Görev ve Sorumluluklar

14 1. Belediyenin Yetki Görev ve Sorumlulukları

15 2. Belediyenin Yetki ve İmtiyazları

16 3. Belediyeye Tanınan Muafiyet

17 4. Sarıyer Belediyesi Meclisine Ait Bilgiler

18 5. Meclis İhtisas Komisyonlarına Ait Bilgiler

20 C- İdareye İlişkin Bilgiler

20 1. Fiziksel Yapı

20 1.1 Belediye Taşınmazları

22 2. Teşkilat Yapısı

23 3. Teknoloji Ve Bilişim Altyapısı

24 4. İnsan Kaynakları

5. Sunulan Hizmetler



54

KÜLTÜR VE
SOSYAL YAŞAM



26

ALTYAPI
ÜSTYAPI



94

SOSYAL
HİZMETLER



138

ÇEVRE VE
TEMİZLİK



164

KENT
ESENLİĞİ



174

KURUMSAL
KAPASİTE



198

MALİ
BİLGİLER



II-AMAÇ VE HEDEFLER

198 A. İdarenin Amaç ve Hedefleri

201 B- Temel Politikalar ve Öncelikler

III-FAALİYETLERE İLİŞKİN BİLGİ VE DEĞERLENDİRMELER - MALİ BİLGİLER

202 A- Mali Bilgiler

202 1. Bütçe Uygulama Sonuçları

210 2. Temel Mali Tablolar

246 3. Mali Denetim Sonuçları

246 B- Performans Bilgileri

247 Performans Sonuçları Tabloları

IV-KURUMSAL KABİLİYET VE KAPASİTENİN DEĞERLENDİRİLMESİ

282 A- Üstünlükler

282 B- Zayıflıklar

283 C- Değerlendirme

V. ÖNERİ VE TEDBİRLER

VI-EKLER

284 Üst Yöneticinin İç Kontrol Güvence Beyanı

285 Mali Hizmetler Birim Yöneticisinin Beyanı

I. GENEL BİLGİLER

A. MİSYON VE VİZYON

1. MİSYONUMUZ

Çağdaş yerel yönetim anlayışı doğrultusunda, şeffaflık, katılımcılık ve eşitlik ilkelerini temel alarak yaşamın her alanında hizmet vermek.

2. VİZYONUMUZ

Sarıyer'in geleceğini bütün paydaşlarıyla birlikte planlayan, sosyal belediyeçilik anlayışıyla marka projelerini geliştiren ve sürdürülebilir yerel kalkınmayı teşvik eden bir belediye olmak.

B. TEMEL DEĞERLER

- İnsana, doğaya ve tüm canlılara saygılı olmak
- Tarihi ve kültürel mirası korumak
- Güler yüzlü, çözüm odaklı ve kaliteli hizmet sunmak
- Demokratik ve sosyal belediyeçilik anlayışına sahip olmak
- Şeffaf, hesap verilebilir ve güvenilir olmak
- Adil ve tarafsız olmak
- Sürekli gelişim, değişim ve iş birliğine açık olmak
- Fırsat eşitliği sunmak
- Sürdürülebilirliği temel almak

C. YETKİ, GÖREV VE SORUMLULUKLAR

1. BELEDİYENİN GÖREV VE SORUMLULUKLARI

Anayasamızın 127. maddesinde, mahallî idareler; il, belediye veya köy halkının mahallî müşterek ihtiyaçlarını karşılamak üzere kuruluş esasları kanunla belirtilen ve karar organları, genel kanunda gösterilen, seçmenler tarafından seçilerek oluşturulan kamu tüzel kişileri şeklinde tanımlanmıştır.

Mahallî müşterek ihtiyaçlarını karşılamak üzere kurulan Belediyemiz, kaynağı başta Anayasamız olmak üzere çeşitli

mevzuat düzenlemeleri kapsamında görevleri yerine getirmekte, bu görevlerini yerini getirirken yine değişik mevzuat hükümlerinden kaynaklanan yetkileri kullanmakta, nihayetinde bu görev ve yetkileri dolayısıyla birçok sorumluluklar üstlenmektedir.

Diğer taraftan Anayasamızın yukarıda yer verilen maddesinde, "Mahallî idarelerin kuruluş ve görevleri ile yetkileri, yerinden yönetim ilkesine uygun olarak kanunla düzenlenir" hükmüne dayanılarak, Belediyemizin görev, yetki ve sorumlulukları çeşitli kanunlarla ortaya konulmuştur.

Belediye Başkanlığımızın, görev, yetki ve sorumluluklarını düzenleyen birçok kanun olmakla birlikte, 5393 sayılı Belediye Kanunu ve 5108 sayılı Kamu Mali Yönetimi ve Kontrol Kanunu bu alanda belirleyici olmaktadır.

Bunun nedeni, anılan belediye kanunları ile belediyelerin görev alanı, yetkileri ve sorumlu oldukları hizmet ve hususların tespit edilmiş olmasıdır. 5018 sayılı kanun ile de söz konusu kanunlarda belirtilen görev ve sorumlulukların yerine getirilmesi sırasında, gelir ve gider süreci, mali işlemlerde görev alan ve yetki sahibi olanlar ile bunların mali sorumluluklarının ortaya konulmuş olmasıdır.

Madde 14: Belediye, mahallî müşterek nitelikte olmak şartıyla;

● İmar, su ve kanalizasyon, ulaşım gibi kentsel alt yapı; coğrafi ve kent bilgi sistemleri; çevre ve çevre sağlığı, temizlik ve katı atık; zabıta, itfaiye, acil yardım, kurtarma ve ambulans; şehir içi trafik; defin ve mezarlıklar; ağaçlandırma, park ve yeşil alanlar; konut; kültür ve sanat, turizm ve tanıtım, gençlik ve spor orta ve yükseköğrenim öğrenci yurtları; sosyal hizmet ve yardım, nikâh, meslek ve beceri kazandırma; ekonomi ve ticaretin geliştirilmesi hizmetlerini yapar veya yaptırır.

● Büyükşehir belediyeleri ile nüfusu 100.000'in üzerindeki belediyeler, kadınlar ve çocuklar için konukevleri açmak zorundadır. Diğer belediyeler de mali durumları ve hizmet önceliklerini değerlendirerek kadınlar ve çocuklar için konukevleri açabilirler.

● Devlete ait her derecedeki okul binalarının inşaatı ile bakım ve onarımını yapabilir veya yaptırabilir, her türlü araç, gereç ve malzeme ihtiyaçlarını karşılayabilir; sağlıkla ilgili her türlü te-

sisi açabilir ve işletebilir; mabetlerin yapımı, bakımı, onarımını yapabilir; kültür ve tabiat varlıkları ile tarihî dokunun ve kent tarihi bakımından önem taşıyan mekânların ve işlevlerinin korunmasını sağlayabilir; bu amaçla bakım ve onarımını yapabilir, korunması mümkün olmayanları aslına uygun olarak yeniden inşa edebilir. Gerektiğinde, sporu teşvik etmek amacıyla gençlere spor malzemesi verir, amatör spor kulüplerine ayni ve nakdî yardım yapar ve gerekli desteği sağlar, her türlü amatör spor karşılaşmaları düzenler, yurt içi ve yurt dışı müsabakalarda üstün başarı gösteren veya derece alan öğrencilere, sporculara, teknik yöneticilere ve antrenörlere belediye meclisi kararıyla ödül verebilir. Gıda bankacılığı yapabilir.

● Belediyelerin, sporu teşvik etmek amacıyla yapacakları nakdi yardım, bir önceki yıl genel bütçe vergi gelirlerinden belediyeleri için tahakkuk eden miktarın; büyükşehir belediyeleri için binde yedisini, diğer belediyeler için binde on ikisini geçemez.

● Hizmetlerin yerine getirilmesinde öncelik sırası, belediyenin malî durumu ve hizmetin ivediliği dikkate alınarak belirlenir.

● Belediye hizmetleri, vatandaşlara en yakın yerlerde ve en uygun yöntemlerle sunulur. Hizmet sunumunda engelli, yaşlı, düşükün ve dar gelirli durumuna uygun yöntemler uygulanır.

● Belediyenin görev, sorumluluk ve yetki alanı belediye sınırlarını kapsar.

● Belediye meclisinin kararı ile mücavir alanlara da belediye hizmetleri götürülebilir.

● 4562 sayılı Organize Sanayi Bölgeleri Kanunu hükümleri saklıdır.

● Sivil hava ulaşımına açık havaalanları ile bu havaalanları bünyesinde yer alan tüm tesisler bu kanunun kapsamı dışındadır.

2. BELEDİYENİN YETKİ VE İMTİYAZLARI

Madde 15: Belediyenin yetki ve imtiyazları şunlardır:

● Belde sakinlerinin mahallî müşterek nitelikteki ihtiyaçlarını karşılamak amacıyla her türlü faaliyet ve girişimde bulunmak.

● Kanunların belediyeye verdiği yetki çerçevesinde yönetme-lik çıkarmak, belediye yasakları koymak ve uygulamak, kanunlarda belirtilen cezaları vermek.

● Gerçek ve tüzel kişilerin faaliyetleri ile ilgili olarak kanunlarda belirtilen izin veya ruhsatı vermek.

● Özel kanunları gereğince belediyeye ait vergi, resim, harç, katkı ve katılma paylarının tarh, tahakkuk ve tahsilini yapmak; vergi, resim ve harç dışındaki özel hukuk hükümlerine göre tahsili gereken doğal gaz, su, atık su ve hizmet karşılığı alacakların tahsilini yapmak veya yaptırmak.

● Müktesep haklar saklı kalmak üzere; içme, kullanma ve endüstri suyu sağlamak; atık su ve yağmur suyunun uzaklaştırılmasını sağlamak; bunlar için gerekli tesisleri kurmak, kurdurmak, işletmek ve işlettirmek; kaynak sularını işletmek veya işlettirmek.

● Toplu taşıma yapmak; bu amaçla otobüs, deniz ve su ulaşım araçları, tünel, raylı sistem dâhil her türlü toplu taşıma sistemlerini kurmak, kurdurmak, işletmek ve işlettirmek.

● Katı atıkların toplanması, taşınması, ayrıştırılması, geri kazanımı, ortadan kaldırılması ve depolanması ile ilgili bütün hizmetleri yapmak ve yaptırmak.

● Mahallî müşterek nitelikteki hizmetlerin yerine getirilmesi amacıyla, belediye ve mücavir alan sınırları içerisinde taşınmaz almak, kamulaştırmak, satmak, kiralamak veya kiraya vermek, trampa etmek, tahsis etmek, bunlar üzerinde sınırlı aynî hak tesis etmek

● Borç almak, bağış kabul etmek.

● Toptancı ve perakendeci hâlleri, otobüs terminali, fuar alanı, mezbaha, ilgili mevzuata göre yat limanı ve iskele kurmak, kurdurmak, işletmek, işlettirmek veya bu yerlerin gerçek ve tüzel kişilerce açılmasına izin vermek.

● Vergi, resim ve harçlar dışında kalan dava konusu uyuşmazlıkların anlaşmayla tasfiyesine karar vermek.

● Gayrisihhî müesseseler ile umuma açık istirahat ve eğlence yerlerini ruhsatlandırmak ve denetlemek.

● Beldede ekonomi ve ticaretin geliştirilmesi ve kayıt altına alınması amacıyla izinsiz satış yapan seyyar satıcıları faaliyetten men etmek, izinsiz satış yapan seyyar satıcıların faaliyetten men edilmesi sonucu, cezası ödenmeyerek iki gün içinde geri alınmayan gıda maddelerini gıda bankalarına, cezası ödenmeyerek otuz gün içinde geri alınmayan gıda dışı malları yoksullara vermek.

● Reklam panoları ve tanıtıcı tabelalar konusunda standartlar getirmek.

● Gayrisihhî işyerlerini, eğlence yerlerini, halk sağlığına ve çevreye etkisi olan diğer işyerlerini kentin belirli yerlerinde toplamak; hafriyat toprağı ve moloz döküm alanlarını; sıvılaştırılmış petrol gazı (LPG) depolama sahalarını; inşaat malzemeleri, odun, kömür ve hurda depolama alanları ve satış yerlerini belirlemek; bu alan ve yerler ile taşımalarda çevre kirliliğı oluşmaması için gereken tedbirleri almak.

● Kara, deniz, su ve demiryolu üzerinde işletilen her türlü servis ve toplu taşıma araçları ile taksi sayılarını, bilet ücret ve tarifelerini, zaman ve güzergâhlarını belirlemek; durak yerleri ile karayolu, yol, cadde, sokak, meydan ve benzeri yerler üzerinde araç park yerlerini tespit etmek ve işletmek, işletmek veya kiraya vermek; kanunların belediyelere verdiği trafik düzenlemesinin gerektirdiğı bütün işleri yürütmek.

● Belediye mücavir alan sınırları içerisinde 5/11/2008 tarihli ve 5809 sayılı Elektronik Haberleşme Kanunu, 26/9/2011 tarihli ve 655 sayılı Ulaştırma, Denizcilik ve Haberleşme Bakanlığının Teşkilat ve Görevleri Hakkında Kanun Hükmünde Kararname ve ilgili diğer mevzuata göre kuruluş izni verilen alanda tesis edilecek elektronik haberleşme istasyonlarına kent ve yapı estetiğı ile elektronik haberleşme hizmetinin gerekleri dikkate alınarak ücret karşılığında yer seçim belgesi vermek.

● Belediye sınırları içerisinde, yapı ruhsatı veya yapı kullanma izni hangi idare tarafından verilmiş olursa olsun, hizmete sunulacak olan asansörlerin tescilini yapmak, ilgili teknik mevzuat çerçevesinde yıllık periyodik kontrollerini yapmak ya da yetkilendirilmiş muayene kuruluşları aracılığıyla yaptırmak, gerekli hâllerde asansörleri hizmet dışı bırakmak.

● Bir önceki bent uyarınca asansörlerin yıllık periyodik kontrolünü yapacak belediyeler ile yetkilendirilmiş muayene kuruluşlarının sahip olması gereken şartlar, yıllık periyodik kontrol esasları ile yıllık periyodik kontrol ücretleri Türkiye

Belediyeler Birliğı, Türk Mühendis ve Mimar Odaları Birliğı ve Türk Standartları Enstitüsü temsilcilerinin de yer alacağı bir komisyon tarafından belirlenir. Konuya ilişkin düzenlemeler, komisyon kararları doğrultusunda Bilim, Sanayi ve Teknoloji Bakanlığı tarafından yapılır.

● İl sınırları içinde büyükşehir belediyeleri, belediye ve mücavir alan sınırları içinde il belediyeleri ile nüfusu 10.000'i geçen belediyeler, meclis kararıyla; turizm, sağlık, sanayi ve ticaret yatırımlarının ve eğitim kurumlarının su, termal su, kanalizasyon, doğal gaz, yol ve aydınlatma gibi alt yapı çalışmalarını faiz almaksızın on yıla kadar geri ödemeli veya ücretsiz olarak yapabilir veya yaptırabilir, bunun karşılığında yapılan tesislere ortak olabilir; sağlık, eğitim, sosyal hizmet ve turizmi geliştirecek projelere İçişleri Bakanlığının onayı ile ücretsiz veya düşük bir bedelle amacı dışında kullanılmamak kaydıyla taşınmaz tahsis edebilir. Belediye ve bağlı idareler, meclis kararıyla mabetlere indirimli bedelle ya da ücretsiz olarak içme ve kullanma suyu verebilirler.

● Belediye, belde sakinlerinin belediye hizmetleriyle ilgili görüş ve düşüncelerini tespit etmek amacıyla kamuoyu yoklaması ve araştırması yapabilir.

● Belediye mallarına karşı suç işleyenler devlet malına karşı suç işlemiş sayılır. 2886 sayılı Devlet İhale Kanununun 75 inci maddesi hükümleri belediye taşınmazları hakkında da uygulanır.

Belediyenin proje karşılığı borçlanma yoluyla elde ettiği gelirleri, şartlı bağışlar ve kamu hizmetlerinde fiilen kullanılan malları ile belediye tarafından tahsil edilen vergi, resim ve harç gelirleri haczedilemez.

5018 Sayılı Kamu Mali Yönetimi ve Kontrol Kanunu: Bu Kanunun amacı, kalkınma planları ve programlarda yer alan politika ve hedefler doğrultusunda kamu kaynaklarının etkili, ekonomik ve verimli bir şekilde elde edilmesi ve kullanılmasını, hesap verebilirliğı ve malî saydamlığı sağlamak üzere,

kamu malî yönetiminin yapısını ve işleyişini, kamu bütçelerinin hazırlanmasını, uygulanmasını, tüm malî işlemlerin muhasebeleştirilmesini, raporlanmasını ve malî kontrolü düzenlemektir.

Belediyemizin bu iki kanuna ek olarak görev, yetki ve sorumluluklarını belirleyen başlıca kanunlar

5199 sayılı Hayvanları Koruma Kanunu, 1593 Umumi Hıfzıssıhha Kanunu, 3194 sayılı İmar Kanunu, 2872 Sayılı Çevre Kanunu, 775 Gecekondu Kanunu, 6502 Sayılı Tüketicinin Korunması Hakkında Kanun, 4982 Sayılı Bilgi Edinme Hakkı Kanunu, 3572 sayılı İşyeri Açma Ve Çalışma Ruhsatlarına Dair Kanun Hükmünde Kararnamenin Değıştirilerek Kabulüne Dair Kanun, 5378 Sayılı Özürlüler ve Bazı Kanun ve Kanun Hükmünde Kararnamelerde Değışiklik Yapılması Hakkında Kanun, 5395 Sayılı Çocuk Koruma Kanunu, 2863 Sayılı Kültür ve Tabiat Kanunu, 5393 Sayılı Kanun'un 37 ve 60 ıncı Maddeleri ile 4109 Sayılı Asker Ailelerinden Muhtaç Olanlara Yardım Hakkında Kanun, 4734 sayılı Kamu İhale Kanunu ve 4735 sayılı Kamu İhaleleri Sözleşmeleri Kanunu, 2464 sayılı Belediye Gelirleri ve 1319 sayılı Emlak Vergisi Kanunu, 2380 Sayılı Belediyelere Ve İl Özel İdarelerine Genel Bütçe Vergi Gelirlerinden Pay Verilmesi Hakkında Kanun, 5237 sayılı Türk Ceza Kanunu, 657 sayılı Devlet Memurları Kanunu, 4857 sayılı İş Kanunu, 2886 sayılı Devlet İhale kanunu, 213 sayılı Vergi Usul Kanunu, 5216 sayılı Büyükşehir Belediyesi Kanunu

3. BELEDİYEYE TANINAN MUAFİYET

Madde 16: Belediyenin kamu hizmetine ayrılan veya kamunun yararlanmasına açık, gelir getirmeyen taşınmazları ile bunların inşa ve kullanımları katma değer vergisi ile özel tüketim vergisi hariç her türlü vergi, resim, harç, katılma ve katkı paylarından muaftır.

4. SARIYER BELEDİYESİ MECLİSİNE AİT BİLGİLER

31 Mart 2019 mahalli idareler genel seçim sonuçlarından

sonra; Sarıyer Belediyesi Meclisi; 23 üye CHP, 13 üye AKP, 1 üye MHP ve 1 üye de İYİ Parti'den olmak üzere 38 meclis üyesinden oluşmuştur.

Belediye bünyesinde kurulabilecek olan ihtisas komisyonlarına ait bilgiler 5393 sayılı Belediye Kanunu'nun 24. maddesinde düzenlenmiştir.

● Belediye meclisi, üyeleri arasından en az üç en fazla beş kişiden oluşan ihtisas komisyonları kurabilir. Komisyonların bir yılı geçmemek üzere ne kadar süre için kurulacağı aynı meclis kararında belirtilir.

● İhtisas komisyonları, her siyasî parti grubunun ve bağımsız üyelerin meclisteki üye sayısının meclis üye tam sayısına oranlanması suretiyle oluşturulur. İl ve ilçe belediyeleri ile nüfusu 10.000'in üzerindeki belediyelerde plân ve bütçe ile imar komisyonlarının kurulması zorunludur.

● Meclis toplantısını müteakip imar komisyonu en fazla on iş günü, diğer komisyonlar ise beş iş günü içinde kendilerine havale edilen işleri sonuçlandırır. Komisyonlar kendilerine havale edilen işlerle ilgili raporlarını bu sürenin sonunda meclise sunmadıkları takdirde, konu meclis başkanı tarafından doğrudan gündeme alınır.

● İhtisas komisyonlarının görev alanına giren işler bu komisyonlarda görüşüldükten sonra belediye meclisinde karara bağlanır.

● Mahalle muhtarları ve ildeki kamu kuruluşlarının amirleri ile ildeki kamu kurumu niteliğindeki meslek kuruluşları, üniversiteler, sendikalar ve gündemdeki konularla ilgili sivil toplum örgütlerinin temsilcileri, oy hakkı almaksızın kendi görev ve faaliyet alanlarına giren konuların görüşüldüğü ihtisas komisyonu toplantılarına katılabilir ve görüş bildirebilir.

● Komisyon çalışmalarında uzman kişilerden yararlanılabilir.

● Komisyon raporları alenidir, çeşitli yollarla halka duyurulur ve isteyenlere meclis tarafından maliyetlerini aşmamak üzere belirlenecek bedel karşılığında verilir.

5. MECLİS İHTİSAS KOMİSYONLARINA AİT BİLGİLER

Meclis İhtisas Komisyonu Üyeleri - 2022

| BELEDİYE ENCÜMEN ÜYELERİ | |
|--------------------------|---------------|
| SIRA NO | ADI SOYADI |
| 1 | Ayşen AĞMA |
| 2 | Ersin ŞAHİN |
| 3 | Ali GÖRGÜLÜER |

| İMAR KOMİSYONU ÜYELERİ | |
|------------------------|------------------|
| SIRA NO | ADI SOYADI |
| 1 | Nizamettin GÜNEL |
| 2 | Özkan SUCU |
| 3 | Halil BOZKURT |
| 4 | Saim KADIOĞLU |
| 5 | Hüseyin COŞGUN |

| BÜTÇE KOMİSYONU ÜYELERİ | |
|-------------------------|------------------|
| SIRA NO | ADI SOYADI |
| 1 | Ayhan GEDİK |
| 2 | Hayrettin DERELİ |
| 3 | Ünal CIVAK |
| 4 | Ergin DURDU |
| 5 | Verda YİĞİT |

| HUKUK KOMİSYONU ÜYELERİ | |
|-------------------------|-----------------------|
| SIRA NO | ADI SOYADI |
| 1 | Melendiz DALYAN İZGİ |
| 2 | Halim Serdar SARIOĞLU |
| 3 | Ali İhsan ÖZDEMİR |
| 4 | Serkan KAYA |
| 5 | Salim KAİN |

| TARİFE KOMİSYONU ÜYELERİ | |
|--------------------------|------------------|
| SIRA NO | ADI SOYADI |
| 1 | Nazmi KABİLOĞLU |
| 2 | Meltem YÜCEL PİR |
| 3 | Nadir GÜNDAY |
| 4 | Salim KAİN |
| 5 | Ali YAMAN |

| ÇEVRE VE SAĞLIK KOMİSYONU ÜYELERİ | |
|-----------------------------------|------------------|
| SIRA NO | ADI SOYADI |
| 1 | Hüseyin COŞKUN |
| 2 | Memet YILDIZ |
| 3 | Görkem KURŞUN |
| 4 | Abdullah GÜNAYLI |
| 5 | Hasan DEMİRALP |

| GECEKONU VE MÜLKİYET SORUNLARINI ARAŞTIRMA-İNCELEME KOMİSYONU ÜYELERİ | |
|---|------------------|
| SIRA NO | ADI SOYADI |
| 1 | Halil BOZKURT |
| 2 | Nazmi KABİLOĞLU |
| 3 | Nizamettin GÜNEL |
| 4 | Hüseyin COŞGUN |
| 5 | Saim KADIOĞLU |

| GENÇLİK SPOR VE OLİMPİYAT KOMİSYONU ÜYELERİ | |
|---|---------------------|
| SIRA NO | ADI SOYADI |
| 1 | Görkem KURŞUN |
| 2 | Ayhan GEDİK |
| 3 | Vedat Taylan YILDIZ |
| 4 | Altay UNAN |
| 5 | Mehmet DELİHASAN |

| AVRUPA BİRLİĞİ KOMİSYONU ÜYELERİ | |
|----------------------------------|---------------------|
| SIRA NO | ADI SOYADI |
| 1 | Mustafa BALCI |
| 2 | Vedat Taylan YILDIZ |
| 3 | Özkan SUCU |
| 4 | Hasan DEMİRALP |
| 5 | Ali YAMAN |

| KÜLTÜR VE TURİZM KOMİSYONU ÜYELERİ | |
|------------------------------------|----------------|
| SIRA NO | ADI SOYADI |
| 1 | Nihal YEŞİLBAŞ |
| 2 | Gülbin YÜCE |
| 3 | İrfan SANDIKCI |
| 4 | Şeref ÖZALP |
| 5 | Altay UNAN |

| KADIN VE AİLE KOMİSYONU ÜYELERİ | |
|---------------------------------|------------------|
| SIRA NO | ADI SOYADI |
| 1 | Gülbin YÜCE |
| 2 | Meltem YÜCEL PİR |
| 3 | Nihal YEŞİLBAŞ |
| 4 | Dursun KÜÇÜKEL |
| 5 | Verda YİĞİT |

| TARIM-HAYVANCILIK-BALIKÇILIK VE SU ÜRÜNLERİ KOMİSYONU ÜYELERİ | |
|---|---------------|
| SIRA NO | ADI SOYADI |
| 1 | Mustafa BALCI |
| 2 | Memet YILDIZ |
| 3 | Ali GÖRGÜLÜER |
| 4 | Şeref ÖZALP |
| 5 | Ergin DURDU |

| ENGELSİZ YAŞAM VE ARAŞTIRMA-İNCELEME KOMİSYONU ÜYELERİ | |
|--|------------------|
| SIRA NO | ADI SOYADI |
| 1 | Hayrettin DERELİ |
| 2 | İrfan SANDIKCI |
| 3 | Ersin ŞAHİN |
| 4 | Abdullah GÜNAYLI |
| 5 | Tolga SAVUN |

| TOPLUMSAL CİNSİYET EŞİTLİĞİ KOMİSYONU ÜYELERİ | |
|---|----------------------|
| SIRA NO | ADI SOYADI |
| 1 | Melendiz Dalyan İZGİ |
| 2 | Gülbin YÜCE |
| 3 | Ayşen AĞMA |
| 4 | Ünal CIVAK |
| 5 | Memet YILDIZ |

C. İDAREYE İLİŞKİN BİLGİLER

1-Fiziksel Yapı

| KURUM TAŞINMAZLARI | | | |
|---|-----------------------|--------------------------|-----------------------------|
| Taşınmazın Nevi | 2021 Yılı Değeri (TL) | 2022 Yılı Değeri (TL) | 2021-2022 Değişim Oranı (%) |
| Arazi ve Arsalar Hesabı | 397.439.262,76 | 5.904.531.628,71 | 1.385,64 |
| Yer altı ve Yerüstü Düzenleri Hesabı | 127.881.411,01 | 416.130.503,80 | 225,40 |
| Binalar Hesabı | 171.994.349,04 | 13.271.714.136,18 | 7.616,37 |
| İdare Binaları | 150.321.690,92 | 7.495.132.000,00 | 4.886,06 |
| Eğitim ve Öğretim Amaçlı Binalar | 1.367.736,77 | 0,00 | -100,00 |
| Sosyal ve Kültürel Amaçlı Binalar | 933.065,09 | 1.056.891.512,63 | 113.170,93 |
| Sağlık Hizmeti Amaçlı Binalar | 62.334,31 | 0,00 | -100,00 |
| Spor Amaçlı Bina ve Tesisler | 5.075.670,00 | 1.316.779.767,00 | 25.842,97 |
| Turizm ve Dinlenme Amaçlı Binalar | 6.110.996,16 | 3.400.000.000,00 | 55.537,41 |
| Tarihi ve Sanatsal Yapılar | 6.213.605,68 | 2.910.856,55 | -53,15 |
| Diğer Binalar | 1.909.250,11 | 0,00 | -100,00 |

| HİZMET ALIMI İLE KİRALANAN ARAÇLARIN LİSTESİ | | |
|--|---|--------------------|
| Sıra No | Cinsi | Araç Sayısı (Adet) |
| 1 | BİNEK- OTOMOBİL- HİZMET | 60 |
| 2 | BİNEK- OTOMOBİL (8+1) ÇOK AMAÇLI | 14 |
| 3 | CENAZE NAKİL ARACI | 1 |
| 4 | COMBİ KAMYONET- HİZMET | 55 |
| 5 | ENGELLİ NAKİL ARACI | 1 |
| 6 | KAMYONET- 4X4 ÇİFT KABİNLİ | 3 |
| 7 | KAMYONET- ÇİFT KABİNLİ | 19 |
| 8 | MİDİBÜS 19+1 | 7 |
| 9 | MİNİBÜS 14+1 | 8 |
| 10 | MOBİL BÜFE | 1 |
| 11 | OTOBÜS | 3 |
| 12 | OTOBÜS 35+1 | 19 |
| 13 | PANELVAN KISA | 9 |
| 14 | PANELVAN UZUN | 3 |
| 15 | SEPETLİ BOM- KAMYON (HİDROLİK PLATFORMLU) | 1 |
| TOPLAM | | 204 |

| RESMİ ARAÇLAR VE İŞ MAKİNALARI LİSTESİ | | |
|--|--|--------------------|
| Sıra No | Cinsi | Araç Sayısı (Adet) |
| 1 | AMBULANS | 6 |
| 2 | BİNEK- OTOMOBİL | 10 |
| 3 | CENAZE NAKİL | 1 |
| 4 | DAMPERLİ KAMYON | 11 |
| 5 | DAMPERLİ KAMYON- 3 DİNGİLLİ | 2 |
| 6 | DAMPERLİ KAMYON-MAZOT DAĞITIM | 1 |
| 7 | HAYVAN AMBULANSI | 1 |
| 8 | İŞ MAKİNESİ- BEKO LODER | 6 |
| 9 | İŞ MAKİNESİ- FORKLİFT | 1 |
| 10 | İŞ MAKİNESİ- GRAYDER | 2 |
| 11 | İŞ MAKİNESİ- KANAL MAKİNESİ | 1 |
| 12 | İŞ MAKİNESİ- LODER | 3 |
| 13 | İŞ MAKİNESİ- MİKRO YÜKLEYİCİ | 1 |
| 14 | İŞ MAKİNESİ- SİLİNDİR | 3 |
| 15 | İŞ MAKİNESİ- TRANSKAVATÖR | 1 |
| 16 | KAMYON | 6 |
| 17 | KAMYON (ÇÖP ARACI) | 1 |
| 18 | KAMYON- (HİDROLİK PLATFORMLU) -ARAÇ ÇEKİCİ | 1 |
| 19 | KAMYON- ASFALT ROBOTU | 1 |
| 20 | KAMYON- JENARATÖR | 2 |
| 21 | KAMYON- KAYNAK ARACI | 1 |
| 22 | KAMYON- SU TANKERİ | 1 |
| 23 | KAMYON- VİDANJÖR | 1 |
| 24 | KAMYONET (BB VAN) | 4 |
| 25 | KAMYONET (BB VAN)- ENGELLİ ARACI | 1 |
| 26 | KAMYONET (BB VAN)- İKRAM ARACI | 1 |
| 27 | KAMYONET- KAPALI KASA | 2 |
| 28 | KAMYONET- AÇIK KASA | 4 |
| 29 | KAMYONET- KAPALI KASA KAMYONET- İNŞ. BOYA | 1 |
| 30 | KAMYONET- KAPALI KASA -SAĞLIK | 1 |
| 31 | KAMYONET- KAYNAK ARACI | 3 |
| 32 | KAMYONET- YOL BAKIM- Ç.S. KAMYONET | 1 |
| 33 | KAMYONET- KAPALI KASA- ENGELLİ ARACI | 1 |
| 34 | PANELVAN- LASTİK TAMİR | 1 |
| 35 | PANELVAN- KÖPEK ARAMA EKİBİ | 1 |
| 36 | MOTOSİKLET | 4 |
| 37 | OTOBÜS | 1 |
| 38 | OTOBÜS- ENGELLİ ARACI | 1 |
| 39 | SEPETLİ BOM- KAMYON (HİDROLİK PLATFORMLU) | 6 |
| 40 | TANKER KAMYON- SU TANKERİ | 1 |
| 41 | TIR- (BC YRM. RM. İÇİN ÇEKİCİ) | 1 |
| 42 | TRAKTÖR | 1 |
| 43 | V.İ.P MİNİBÜS- OTOMOBİL (AF ÇOK AMAÇLI) | 2 |
| 44 | VİNÇ - KAMYON (VİNÇ MONTELİ) | 1 |
| TOPLAM | | 103 |

T.C. SARIYER BELEDİYESİ ORGANİZASYON ŞEMASI

2. TEŞKİLAT YAPISI

T.C. SARIYER BELEDİYESİ ORGANİZASYON ŞEMASI

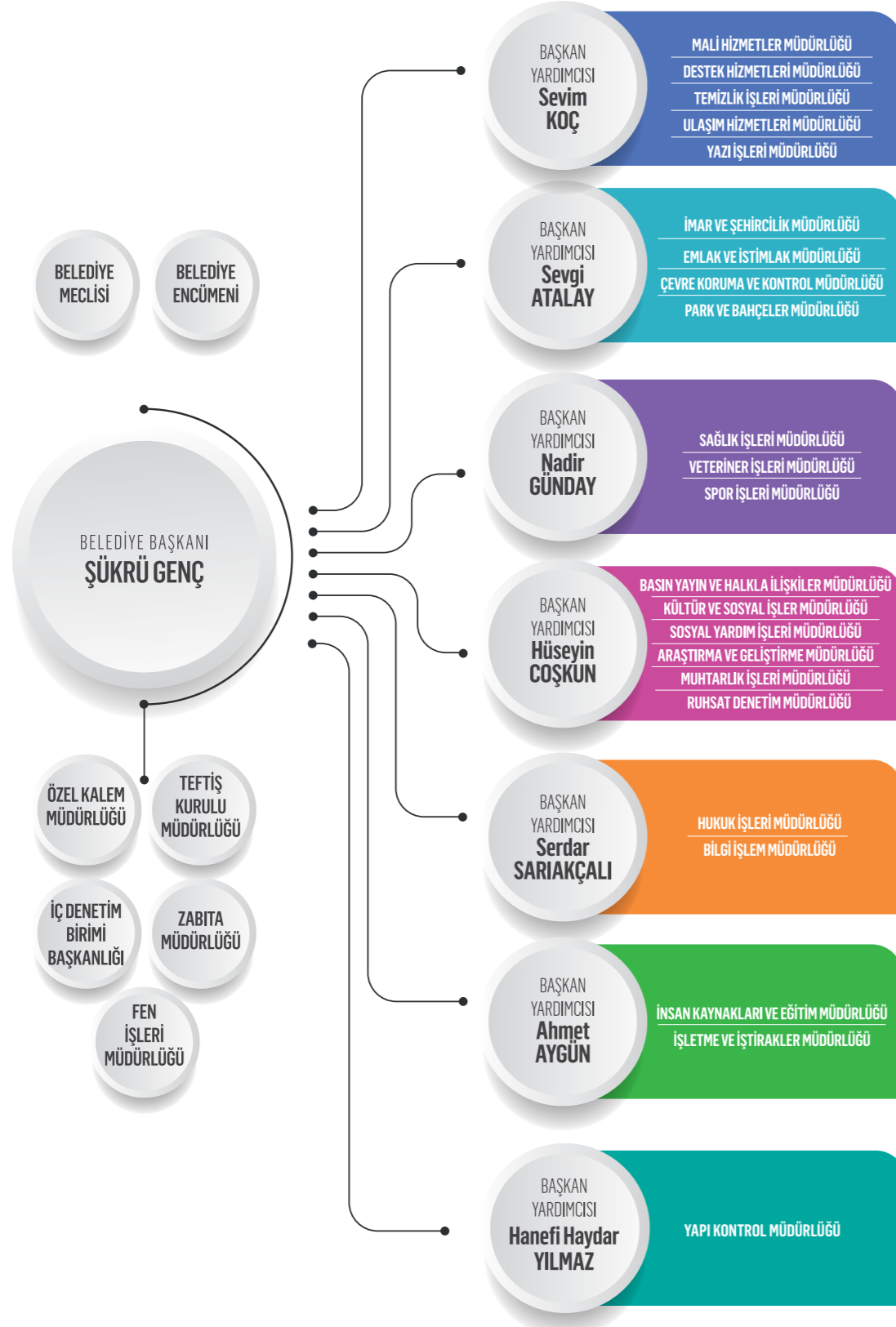

3. TEKNOLOJİ VE BİLİŞİM ALTYAPISI

| BİLGİ VE TEKNOLOJİK KAYNAKLAR | | |
|--|---|---------------|
| Adı | Fonksiyonları | Edinim Şekli |
| Otomasyon Sistemi | Evrak kayıt, Ödeme emri, Demirbaş bilgileri, Taşınır işlem fişi, Şikayet istek, Belediye, Çağrı Merkezi, Genel Tahakkuk, Genel Tahsilat, Kent Rehberi ve çeşitli programların kullandığı servisler. | 4734 Yolu İle |
| Belediye İntranet Loglama Sunucusu | Belediyemizde yapılan bütün bilişim konulu işlemlerin kayıt altına alınması | 4734 Yolu İle |
| Web Sunucusu | www.sariyer.bel.tr nin belediye bünyesinde güvenli olarak barındırılması | 4734 Yolu İle |
| Mail Sunucusu |@sariyer.bel.tr uzantılı maillerin barındırılması. | 4734 Yolu İle |
| Belediye Güvenlik Duvarı | İnternet üzerinden gelebilecek olan siber saldırılara karşı kurumun korunması | 4734 Yolu İle |
| E-Belediye | Belediyemizin faaliyetlerinin ve hizmetlerinin mobil platformlardan halka ulaştırılması | 4734 Yolu İle |
| Ücretsiz Kablosuz İnternet | İlçemizin 50 ayrı noktasından ücretsiz olarak verilen internet hizmeti | 4734 Yolu İle |
| Sarıyer Tv | www.sariyer.bel.tr ve/veya sariyer.tr.tv adresinden vatandaşlarımızın belediyemiz faaliyetleri hakkında görsel bilgi edindiği platform. | 4734 Yolu İle |
| Çalışan Akademisi | Kurum çalışanlarımızın her açıdan donanımlı hale getirilmesi, günün koşullarına uygun bilgi ve beceri kazanmasının sağlanması amacıyla "Eğitilmiş Çalışan, Etkin Hizmet Projesi" kapsamında belirlenen "Çalışan Akademisi" adını verdiğimiz Öğrenme Yönetim Sistemidir. | 4734 Yolu İle |
| Sıramatik Sistemleri | Mali Hizmetler Müdürlüğü'nün ilgili birimleri ile Yazı İşleri Müdürlüğü Evrak Kabul hizmet birimlerinde işlemlerin belirli bir düzen ve akıcılık içinde yürütülmesini teminen elektronik sıra çağrı, yönlendirme ve kayıt sistemi. | 4734 Yolu İle |
| Çağrı Merkezi | Vatandaşlarımızın 444 1 722 (SBB) numarası üzerinden belediyemiz ile iletişim kurduğu platform. | 4734 Yolu İle |
| Sayısal Santral Sistemleri | Bütün belediye birimlerinin birbirleri ile 4 haneli numaralar ile ücretsiz olarak iletişim kurduğu yapı. | 4734 Yolu İle |
| Data Hatlarımız | Bütün belediye birimlerimizin otomasyon, internet, telefon görüşmeleri amacıyla kullandığı data altyapısı. | 4734 Yolu İle |
| Lisanlarımız | Belediyemizde kullanılan işletim sistemleri, ofis programları, veri tabanı programları, çizim programları, sanallaştırma yazılımları, yedekleme yazılımları vb. | 4734 Yolu İle |
| Sunucularımız | Belediyemiz iş ve işlemlerinin yapılması amacıyla sahip olduğumuz sunucular güncel teknolojiye sahip olmakla birlikte periyodik olarak yedeklenmektedir. | 4734 Yolu İle |
| Veri Merkezleri ve Felaket Kurtarma Merkezi | Sistem yedekliliğini sağlayabilmek amacıyla 2 Adet Veri Merkezi ile olası afet durumlarında kullanılmak üzere 1 Adet Felaket Kurtarma merkezimiz mevcuttur. | 4734 Yolu İle |
| Gazlı Yangın Söndürme Sistemi | Sunucularımızın barındırıldığı Veri Merkezlerimizde olası yangın durumunda Ortam İzleme Sistemlerinden aldığı bilgiyle otomatik yada manuel olarak ortamdaki oksijen miktarını yanma sınırının altına indirerek ve sıcaklığı düşürerek yangını söndüren sistemlerdir. | 4734 Yolu İle |
| Ortam İzleme Sistemi | Sunucularımızın barındırıldığı Veri Merkezlerimiz ve Felaket Kurtarma Merkezi'nin anlık ısı, nem değişimleri ve duman dedektöründen oluşan Ortam İzleme Sistemi ile takip edilmektedir. | 4734 Yolu İle |
| Birimlerde Kullanılmakta Olan Bilgisayarlar | Belediyemiz faaliyet ve hizmetleri için birimlerde personellerin kullanımına sunulan etki alanı dahilinde çalışan bilgisayarlardır. | 4734 Yolu İle |
| Dijital Bilgilendirme Ekranları | Belediyemiz faaliyet ve hizmetlerinin daha etkin bir şekilde sürdürülebilmesi amacıyla bilgilendirme, duyuru, toplantı, sunum ve eğitimler için Dijital Bilgilendirme Ekranları kullanılmaktadır. | 4734 Yolu İle |
| Güvenlik Kameraları ve Kartlı Geçiş Sistemleri | Fiziksel mekân güvenliği ile can ve mal güvenliğini sağlamak amacıyla, belediyemiz hizmet binaları ve eklentilerinde kurum tarafından giriş çıkışı kontrol ve denetim amacıyla kurulmuş olan kamera izleme, kart okuma ve kimlik doğrulama sistemleri kullanılmaktadır. | 4734 Yolu İle |
| Ortak Alan Yazıcıları | Yazdırma sunucusu ve kartlı geçiş sistemleri ile entegre olarak çalışan ve yazdırma ve tarama işlemlerinin merkezi olarak yönetildiği 26 adet Sharp marka çok fonksiyonlu (yazıcı, tarayıcı, fotokopi, faks) renkli baskı makinesi kullanılmaktadır. | 4734 Yolu İle |

4. İNSAN KAYNAKLARI

Sarıyer Belediye Başkanlığı norm kadrosunu, 5393 sayılı Belediye Kanunu'nun 49. Maddesine göre oluşturuldu. Personel istihdamı ise gerek sözü edilen madde gerekse de bu maddeye dayanılarak çıkarılan, " Belediye Bağlı Kuruluşları ile Mahalli İdare Birlikleri Norm Kadro İlke ve Standartlarına Dair Yönetmelikte Değişiklik Yapılmasına İlişkin Yönetmelik" hükümleri doğrultusunda yapılmaktadır. Sarıyer Belediyesi'nin istihdam edebileceği personel sayıları aşağıda verilmektedir. 2022 yılı sonu itibariyle toplam 778 memur ve 233 işçi personel kadrosu mevcuttur.

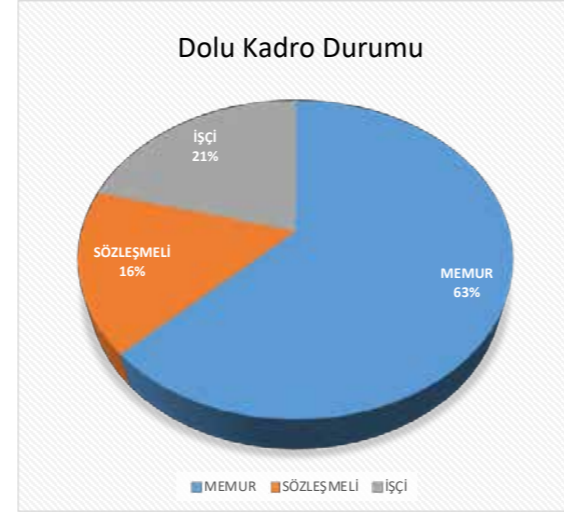

| MEMUR | | SÖZLEŞMELİ PERSONEL | | İŞÇİ | |
|------------|-----------|---------------------|-----------|------------|-----------|
| Dolu Kadro | Boş Kadro | Dolu Kadro | Boş Kadro | Dolu Kadro | Boş Kadro |
| 301 | 398 | 79 | | 100 | 133 |

Hizmet Süresine Göre Yönetici Personel Dağılımı

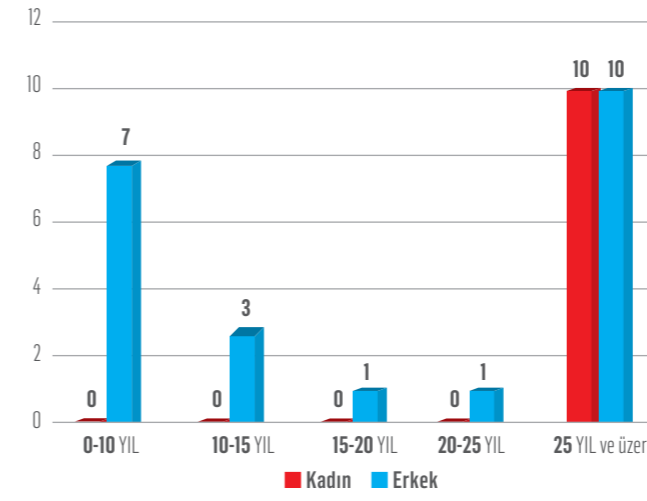

Hizmet Süresine Göre Memur Personel Dağılımı

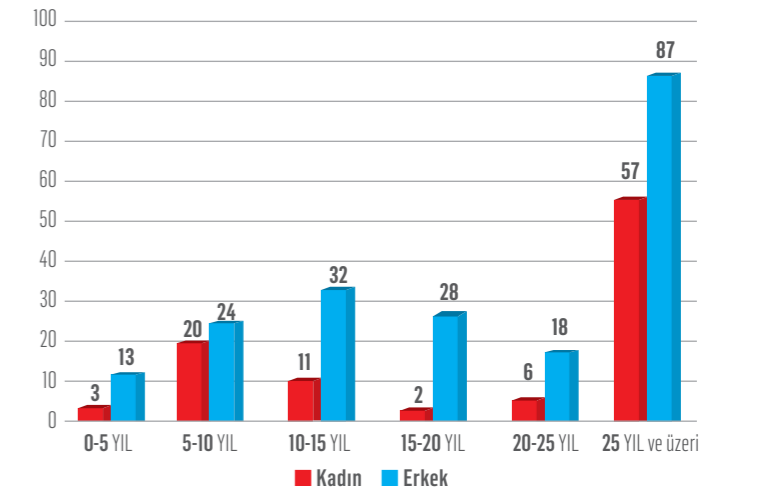

Cinsiyet Durumuna Göre Personel Sayısı

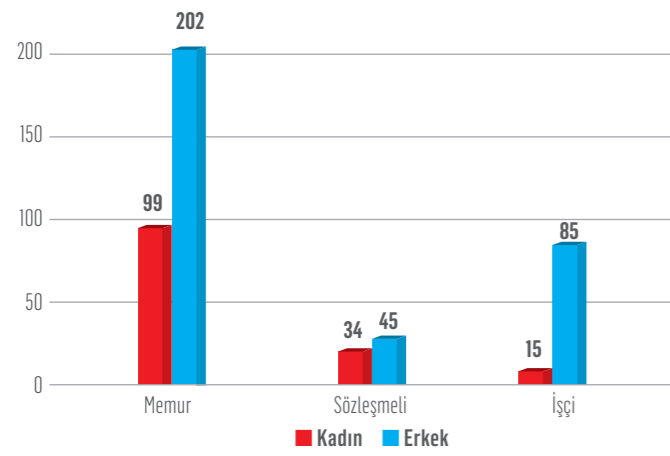

Personel Eğitim Durumu

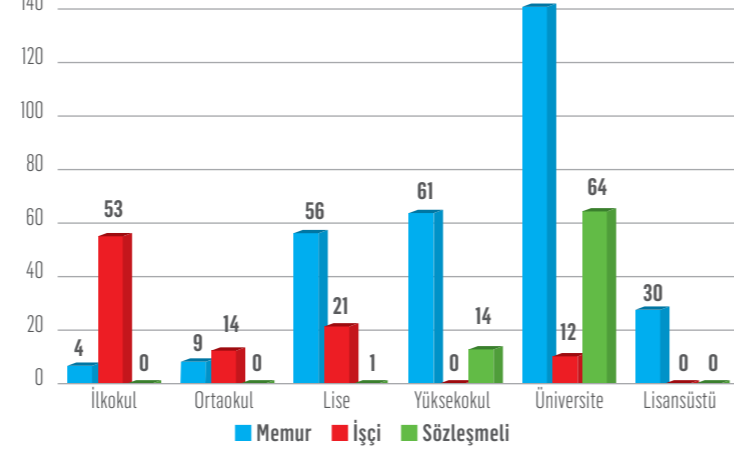

Yaş Durumuna Göre Personel Dağılımı

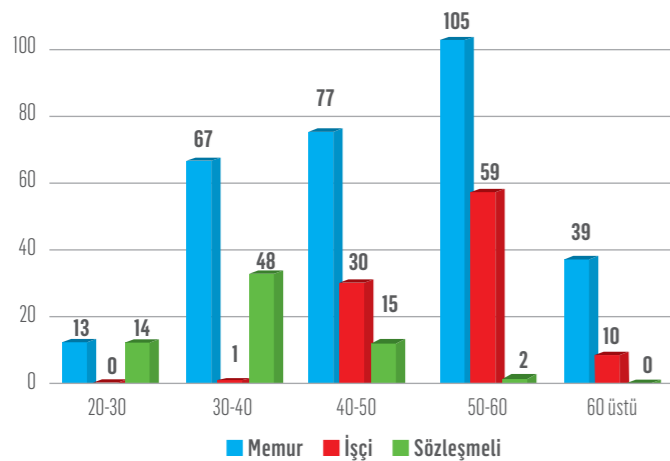

Hizmet Süresine Göre İşçi Personel Dağılımı

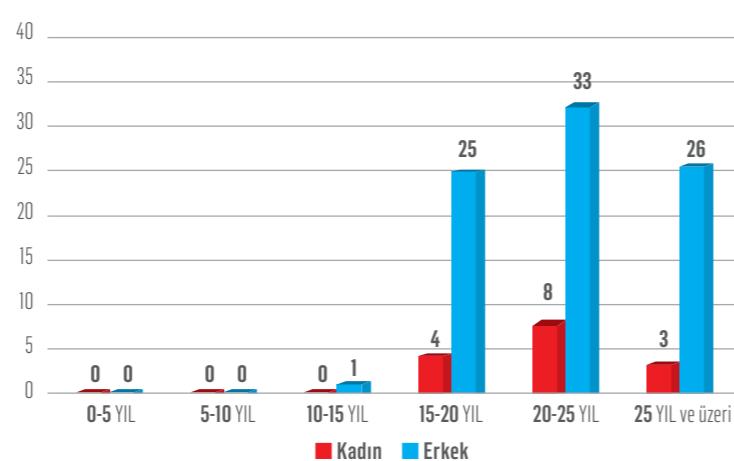

| ŞİRKET PERSONEL BİLGİLERİ | CİNSİYET | | EĞİTİM DURUMU | | | | | | | | |
|---|----------|-------|------------------|------------|---------|----------|------|----------|--------|----------|---------|
| | Kadın | Erkek | Okur Yazar Değil | Okur Yazar | İlkokul | Ortaokul | Lise | Önlisans | Lisans | Y.Lisans | Doktora |
| Personel Çalıştırılmasına Dayalı Hizmet Alımıyla Çalıştırılan Personel Sayısı (696 KHK) | 499 | 1646 | 45 | 99 | 550 | 168 | 791 | 193 | 272 | 27 | - |
| Belediye Şirketinde Çalışan Diğer Personel Sayısı (Sarbel & Sarfit) | 34 | 35 | - | - | 7 | 1 | 12 | 10 | 35 | 3 | 1 |

| ŞİRKET PERSONEL BİLGİLERİ | YAŞ | | | | | | ENGELLİ PERSONEL SAYISI |
|---|-------|-------|-------|-------|-------|-----|-------------------------|
| | 18-25 | 26-35 | 36-45 | 46-55 | 56-65 | 65+ | Engelli Personel Sayısı |
| Personel Çalıştırılmasına Dayalı Hizmet Alımıyla Çalıştırılan Personel Sayısı (696 KHK) | 95 | 654 | 867 | 507 | 20 | 2 | 62 |
| Belediye Şirketinde Çalışan Diğer Personel Sayısı (Sarbel & Sarfit) | 6 | 29 | 21 | 8 | 4 | 1 | 1 |



Sarıyerlinin
Sarıyer'de
yaşama hakkının
önde tutulduğu, yaşamın
kolaylaştırıldığı, herkesin
hizmetlerden aynı
oranda faydalandığı,
bütünlüklü bir kent
ilkesiyle...



ALTYAPI ÜSTYAPI

BÜYÜKDERE KÜTÜPHANESİ HİZMETE AÇILDI

Sarıyer'e değer katan projeler arasında yer alan Büyükdere Kütüphanesi, modern ve çeşitli kitap koleksiyonu ile birçok öğrenci ve yetişkine hizmet vermeye başladı. Daha önce

eski başkanlık binası olarak kullanılan bina, aynı anda 140 kişilik çalışma kapasitesine sahip bir kütüphaneye dönüştü.



| FAALİYET ÖZETİ | MİKTARI |
|--|---------------------|
| Asfalt Kaplama / Yama Çalışması | 20.657 Ton |
| İmarlı Yol Açma, Yol Tesviye ve Dolgu | 908 mtül |
| Stabilize ve Reglaj Çalışmaları | 16.850 m³ |
| Kanal Çalışması (Atıksu ve Yağmursuyu) | 4.770 m |
| Baca + Izgara Yapımı ve Yükseltme | 3.307 Adet |
| Baca + Izgara Temizliği | 6.018 Adet |
| Bordür Yapımı ve Tamir Çalışması | 12.410 mtül |
| Beton Parke Yol ve Tretuvar Yapım ve Onarım Çalışması | 13.675 m² |
| Yüzey Kaplama Çalışması (Granit, Çini, Traverten vd.) | 7.114 m² |
| Engelli ve Yaşlı Erişim (Rampa, Merdiven ve Yüzey Kaplama) | 42 Adet |
| Görme Engelli Erişim Çalışmaları | 208 m² |
| Merdiven Yapımı, Kaplama ve Bakım - Onarım Çalışması | 5.487 mtül |
| Duvar Çalışması (Taş, Tuğla ve Betonarme Duvar) | 6.406 m² |
| Duvar Çalışması (Taş, Tuğla ve Beton Duvar Malzeme Yardımı) | 6.697 m² |
| Doğal Afet Kaynaklı Hasarlı Yapılarda Restore Edilen Hane Sayısı | 7 Konut |
| İnşaat ve Çatı Malzemesi Yardımı Yapılan Hane Sayısı | 328 Konut |
| Çatı Yapımı ve Onarımı (Belediye ve Kamu Kurumları) | 37 Adet / 16.919 m² |
| Seramik ve Karo Uygulamaları | 2.666 m² |
| Sıva Çalışmaları (Kaba - İnce, Alçı, Saten Alçı, Dekoratif vd.) | 19.163 m² |
| Boya Çalışmaları (Belediye ve Kamu Kurumları) | 163.600 m² |
| Boya Yardımı (Belediye ve Kamu Kurumları) | 26 Adet / 3.279 Kg |
| Trafik Düzenleme ve Esnek Dikme Uygulamaları | 622 Adet |
| Hız Kesici Bant (Kasis) Uygulamaları | 10 Adet |
| Kış Çalışmaları (Cadde - Sokakların Küreme ve Tuzlama) | 4.121 Ton |
| Kışla Mücadele Destek Çalışmaları (Torbalanmış Tuz Dağıtımı) | 3.947 Torba |
| Kanal Müdahale Çalışmaları | 458 Adet |
| İnşaat Atığı, Moloz ve Hafriyat Nakli | 3.759 Sefer |
| Yapım, Mal ve Hizmet Alımı İşlemleri | 131 Adet |
| Duvar Giydirme Uygulamaları (Betopan, Alçıpan, Bordex vd.) | 2.020 m² |

İki Yeni Gündüz Bakımevi

AÇELYA VE DEFNE YAZICIOĞLU ÇOCUK GÜNDÜZ BAKİMEVLERİ EĞİTİME BAŞLADI

Büyükdere'de bulunan eski Sağlık İşleri Müdürlüğü binasının dönüştürülmesiyle hazırlanan Açelya Gündüz Bakımevi 275 m²'lik alana sahip. Altı odası bulunan bakımevinin 53 öğrencisi, 5 öğretmeni ve 2 yardımcı personeli bulunuyor. Huzur Mahallesi'nde bulunan Defne Yazıcıoğlu Gündüz Ba-

kımevi ise 2 katlı olarak hazırlandı. 480 m² olan katlarının büyüklüğü ile 55 öğrencinin kayıtlı olduğu merkezde 7 öğretmen ve 2 yardımcı personel bulunuyor.



Defne Yazıcıoğlu Gündüz Bakımevi



Açelya Gündüz Bakımevi



Sıfır Atık - Atık Getirme Merkezi Faaliyete Başladı

Sıfır Atık Yönetim Sistemi kapsamında ayrı biriktirilmesi gereken atıklar, kaynağında ayrıştırıldıktan sonra Atık İşleme Tesislerine gönderilmek üzere bırakılabilmesi ama-

ciyla Sarıyer Belediyesi Ferahevler şantiyesi içerisinde inşa edilen merkez faaliyete açıldı.



FSM Gündüz Bakımevi İnşaatı Devam Ediyor

Gündüz bakımevinin yapılacağı alanın coğrafi yapısı temel atma aşamasına hazır hale getirilme sürecini etkilediği çalışmanın bütün altyapı faaliyetleri ve prefabrik yapı te-

mini tamamlandı. 2023 yılı içerisinde faaliyete başlayacak şekilde montaj aşamasına geçilecektir.



İstinye Spor Kompleksi

İstinye Mahallesi sınırları içerisinde kalan spor kompleksinin temeli atıldı. İnşası devam eden ve 8 bin metrekare alan üzerine konumlandırılan spor kompleksi tamamlan-

dığına 6 kattan oluşacak. Merkezde yarı olimpik kapalı havuz, fitness ile çeşitli spor salonları ve kapalı otopark yer alacak.



Rumeli Feneri Balık Mezat ve Sosyal Yaşam Tesisi

Ülkemizin önemli balıkçılık merkezlerinden birisi olan Rumeli Feneri'ne inşa edilen tesisin çalışmaları devam etti.

Merkezin 2023 yılı balık açılış sezonuna yetiştirilmesi planlanmaktadır.



Sahra Mutfağı ve Aşevi

Deprem veya herhangi bir afet durumunda temel ihtiyaç olan yiyeceğe ulaşılmak ve ihtiyaç sahibi vatandaşlara hizmet vermek üzere yaşama geçirilen projenin kaba inşaatı

tamamlandı. İç mekan çalışmaları devam etmektedir. Aşevinin 2023 yılı içerisinde faaliyete başlaması planlanmaktadır.



Gümüşdere Mahallesi Konserve Köy Tarım Evi ve Sosyal Tesisi

Gümüşdereli vatandaşların kendi ürettikleri ürünleri işleyecekleri Gümüşdere Mahallesi Konserve Köy Tarım Evi ve Sosyal Tesisi düzenleme çalışmaları devam etti. 185 metrekarelik bir alan içine kurulacak olan tesiste; Gümüşdereli

kadınlar, tarlalarından topladıkları domateslerden konserve yaparak satabilecek. Tesiste satış tezgâhının yanı sıra kadınların sosyalleşebilecekleri bir alan da oluşturulacak.



Pınar Mahallesi SAGEM Şubesi

Sarıyer Gençlik Eğitim Merkezleri'nden Pınar şubesi kendi binasına kavuşuyor. Yeni şube 2 sınıf ve 1 bilgisayar atölyesinden oluşacak ve çocuklara okul öncesi ve sonrası zaman-

larında eğitim desteği sunmayı sürdürecektir. Zemin çalışması tamamlanan projenin prefabrik yapı temini yapıldı. Kısa bir süre içerisinde montaj çalışması başlayacak.



Maslak Muhtarlık Binası Faaliyete Başladı

Maslak Mahallesi yeni muhtarlık binasında hizmete başladı. Vatandaşların ulaşımı için kolay bir lokasyona inşa edil-

di. İnşası süren Aşevi ve Sahra Mutfağı yanında yer alan muhtarlık binası toplam 90 metrekarelik bir alanı kaplıyor.



Asfalt Kaplama ve Yama Çalışmaları

Asfalt çalışmaları ihtiyaç durumu göz önünde tutularak hazırlanan program dahilinde devam etti. Yıl içerisinde 20.657 ton asfalt kaplama ve yama çalışması gerçekleştirildi.

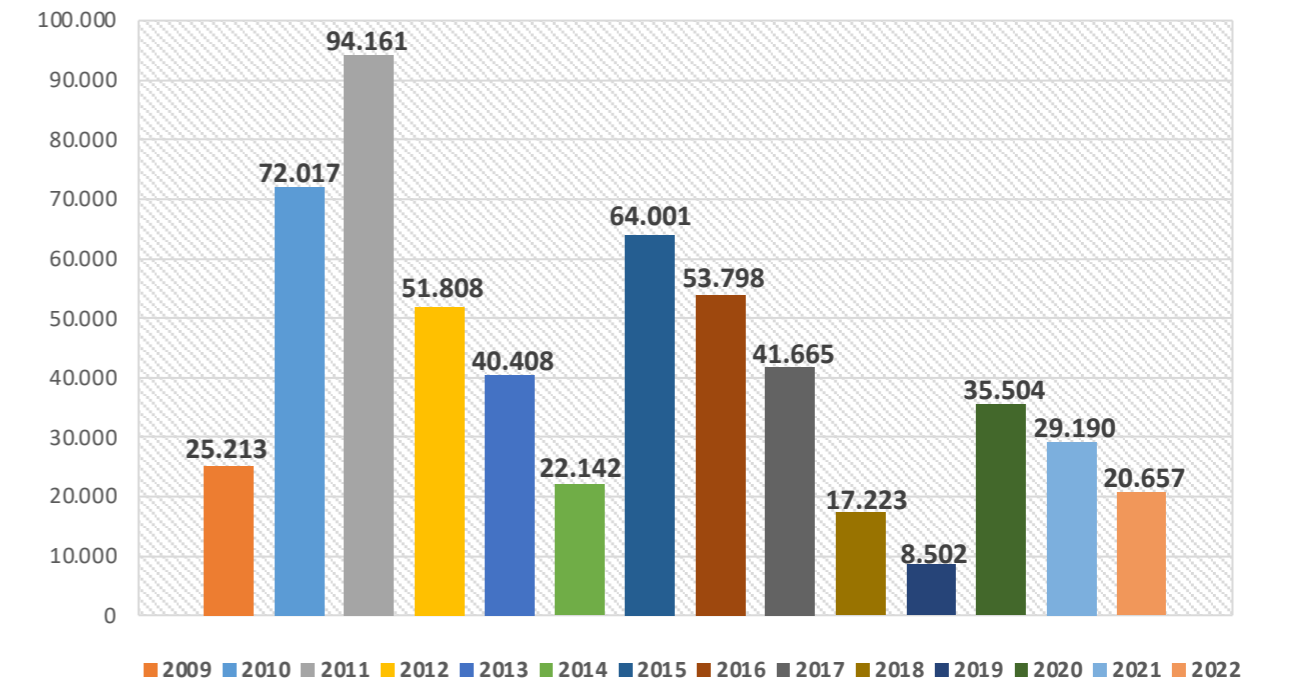



Zekeriyaköy, Fırat Caddesi Asfalt Çalışması



Pınar Mahallesi, Bahadır Sokak Asfalt Çalışması



Maslak, Sipahi Ocağı Asfalt Çalışması



Kireçburnu, Ada Sokak Asfalt Çalışması



Bahçeköy Yenimahalle, Orman Sokak Asfalt Çalışması



Bahçeköy Merkez, Fuşan Sokak Asfalt Çalışması



Bahçeköy Merkez, Begonvil Sokak Asfalt Çalışması



Bahçeköy Merkez, Ergene Nehri Sokak Asfalt Çalışması

Duvar Çalışmaları

İhtiyaç durumu göz önünde tutularak hazırlanan program dahilinde yapılan duvar çalışmaları sürdürüldü. Yıl boyunca toplam 13.103 m² duvar çalışması gerçekleştirildi. Bu

çalışmaların 6.697 m² lik kısmı vatandaş - belediye iş birliği çerçevesinde yapıldı.



FSM, Bilge Sokak Kriş alanı Duvar Çalışması

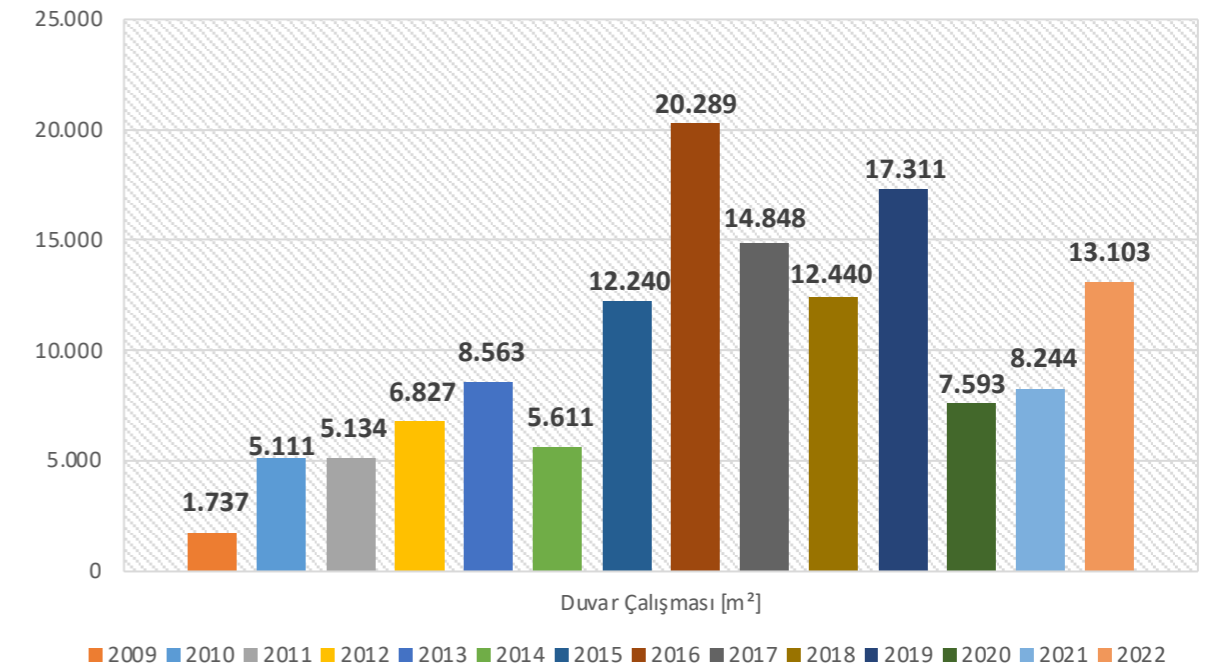



Kocataş, Sarnıç Sokak Vatandaş Belediye İş Birliği Duvar Çalışması



Kocataş, Öz Tepeüstü Sokak Duvar Çalışması



Pınar Mahallesi, Turgut Reis Sokak Duvar Çalışması



Kazım Karabekir, Emekçi Sokak Sıva Duvar Çalışması



Kazım Karabekir, Cami Sokak Sıva Duvar Çalışması



Büyükdere, Onur Çıkma Mühendis Şevket İstinat Duvarı Çalışması



Ayazağa, 113. Sokak Duvar Çalışması



Maden, Aladağ Sokak Duvar Çalışması

Yağmur Suyu Kanal Çalışmaları

İhtiyaç durumu ve acil müdahale durumları göz önünde bulundurularak muhtelif kesitlerde 4.770 metre yağmur suyu kanal çalışması ve drenaj uygulaması gerçekleştirildi.

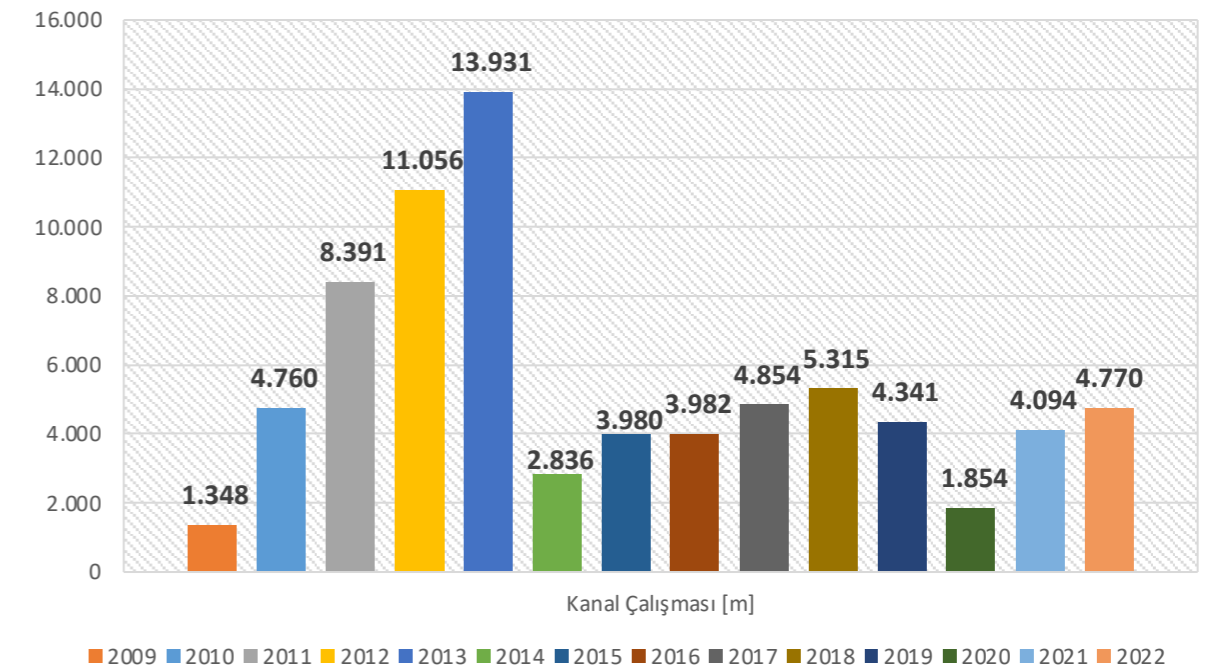

Merdiven Çalışmaları

Yeni merdiven yapım çalışmasının yanı sıra eskiyerek kullanılamaz hale gelen merdivenler kaplandı. Ayrıca bazı merdivenler engelli ve yaşlı erişimine uygun hale getirilerek yeniden düzenlendi.



Yeni Uyum Sitesi, Merdiven Çalışması



Rumeli Hisarüstü, İmam Şerafettin Sokak Merdiven Çalışması



Maden, Yunus Emre Caddesi, Soma Sokak Merdiven Çalışması

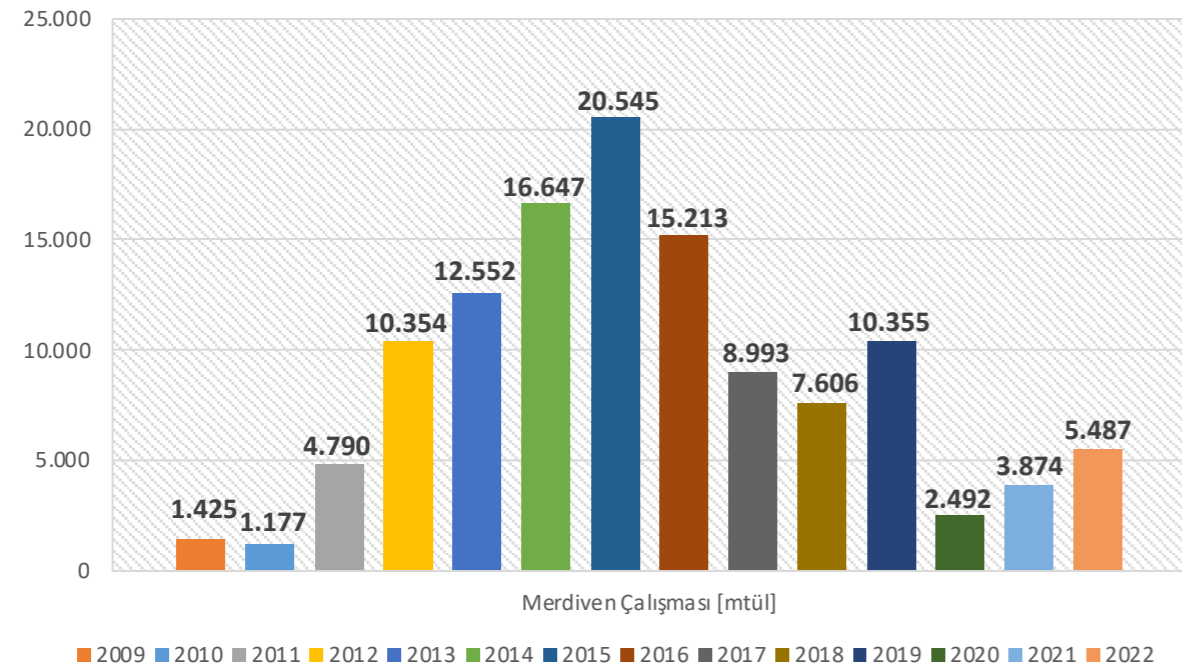

Korkuluk Çalışmaları

Merdiven çalışmalarını desteklemek, güvenli ulaşımı sağlamak için yıl içerisinde 1.155 mtül merdiven, 1.116 mtül yol kenarı, 329 mtül duvar üzeri, 433 mtül ise engelli veya hasta vatandaşlar için korkuluk çalışmaları yapıldı.

| MAHALLE | Merdiven Korkuluk (MTÜL) |
|-----------------|--------------------------|
| AYAZAĞA | 50 |
| BAHÇEKÖY | 25 |
| BALTALIMANI | 150 |
| BÜYÜKDERE | 50 |
| CUMHURİYET | 25 |
| ÇAYIRBAŞI | 10 |
| DERBENT | 20 |
| EMİRGAN | 15 |
| FERAHEVLER | 25 |
| FSM | 30 |
| GARİPÇE | 45 |
| HUZUR MAH. | 25 |
| İSTİNYE | 40 |
| KAZIM KARABEKİR | 140 |
| KOCATAŞ | 45 |
| KİLYOS | 30 |
| MADEN | 75 |
| MERKEZ | 10 |
| POLİGON | 25 |
| PINAR MAH. | 90 |
| REŞİTPAŞA | 35 |
| RUMELİ FENERİ | 50 |
| RUMELİ HİSARI | 50 |
| RUMELİ KAVAĞI | 25 |
| TARABYA | 25 |
| YENİ MAHALLE | 20 |
| YENİKÖY | 25 |
| TOPLAM | 1155 |

| MAHALLE | YOL KENAR KORKULUK (MTÜL) |
|-----------------|---------------------------|
| AYAZAĞA | 65 |
| BAHÇEKÖY | 60 |
| BALTALIMANI | 50 |
| BÜYÜKDERE | 100 |
| CUMHURİYET | 40 |
| ÇAYIRBAŞI | 25 |
| DARÜŞŞAFAKA | 20 |
| DERBENT | 50 |
| FERAHEVLER | 25 |
| FSM | 75 |
| GARİPÇE | 20 |
| HUZUR MAH. | 16 |
| İSTİNYE | 25 |
| KAZIM KARABEKİR | 50 |
| KİLYOS | 25 |
| KİREÇBURNU | 40 |
| KOCATAŞ | 60 |
| MADEN | 50 |
| MERKEZ | 10 |
| PINAR MAH. | 40 |
| POLİGON | 25 |
| REŞİTPAŞA | 50 |
| RUMELİ FENERİ | 40 |
| RUMELİ HİSARI | 50 |
| TARABYA | 40 |
| USKUMRUKÖY | 10 |
| YENİ MAHALLE | 30 |
| YENİKÖY | 25 |
| TOPLAM | 1116 |



Büyükdere, Yiğit Çıkmaz Sokak Duvar Üzeri Korkuluk Çalışması



Kocataş, Günaydın Sokak Yol Kenarı Korkuluk Çalışması



Kocataş, Canfes Sokak Merdiven Korkuluğu Çalışması

Beton Parke, Yol ve Tretuvar Çalışmaları

Bu projelere yönelik muhtelif lokasyonlarda ve çok sayıda uygulamalar gerçekleştirilerek, özellikle buldukları bölgelerin yaya ve araç trafiğini rahatlatan çalışmalar kapsamında yapıldı. Yıl içerisinde 13.675 m² kilit taşı ve tretuvar ile 12.410 mtül bordür çalışması gerçekleştirildi.



| MAHALLELER | DUVAR ÜZERİ - TEL ÇİT KORKULUK | ENGELLİ - HASTA VATANDAŞLAR RAMPA ve MERDİVEN KORKULUĞU |
|-----------------|--------------------------------|---|
| AYAZAĞA | | 20 |
| BAHÇEKÖY | | 15 |
| BALTALIMANI | | 45 |
| BÜYÜKDERE | 48 | 50 |
| CUMHURİYET | 25 | 20 |
| ÇAYIRBAŞI | | 10 |
| FERAHEVLER | 14 | 15 |
| F5M | | 40 |
| HUZUR | 10 | |
| KAZIM KARABEKİR | | 70 |
| KİREÇBURNU | 12 | |
| KOCATAŞ | 50 | 35 |
| MADEN | 42 | 35 |
| MERKEZ | 16 | |
| PINAR MAH. | 78 | 30 |
| REŞİTPAŞA | 12 | 40 |
| RUMELİ FENERİ | | 8 |
| TARABYA | 22 | |
| TOPLAM | 329 | 433 |

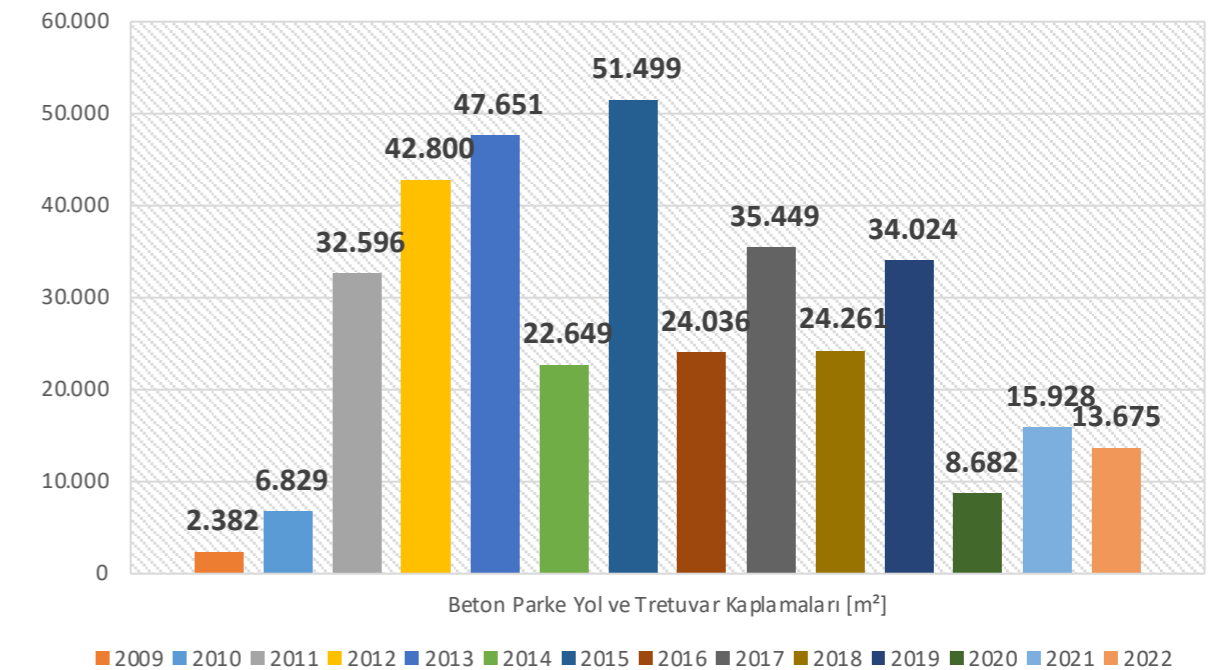

Bordür Çalışmaları

Yıl içerisinde 12.410 mtül bordür çalışması gerçekleştirildi. Cadde sınırlarını belirginleştirmek ve sürücülere kolaylık sağlamak için cadde ve sokaklarda bulunan bordürler boyandı.

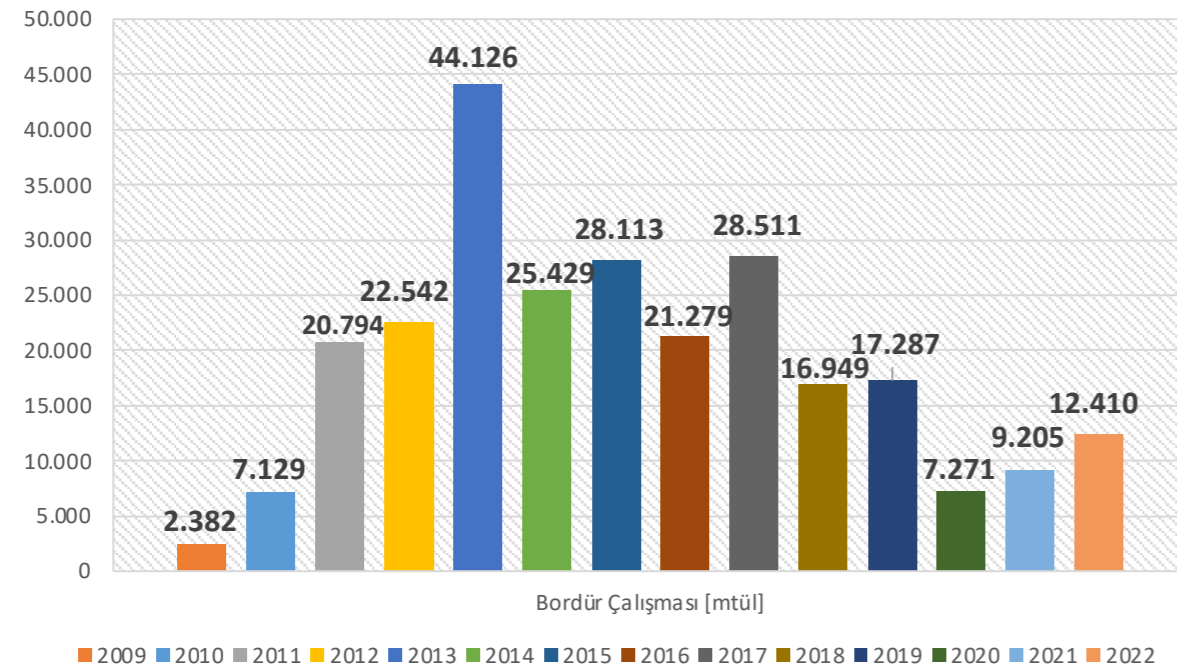

Baca - Izgara Yapım, Yükseltme ve Temizlik Çalışmaları

Gerçekleştirilen yeni yağmur suyu kanalı çalışmalarına ait baca ve ızgaraların yanı sıra asfalt kaplama çalışmalarından kaynaklı yol geometrik formuna uygun olmayan baca ve ızgaralar yükseltilerek, yol sathı seviyesine getirildi. İk-

lim koşullarının bölgemizdeki etkileri de göz önünde bulundurularak taşkınları önlemek üzere yağmur suyu kanalı ve bunlara ait baca ve ızgaralarda rutin temizlikler yapılarak sistemler çalışır vaziyette tutuldu.

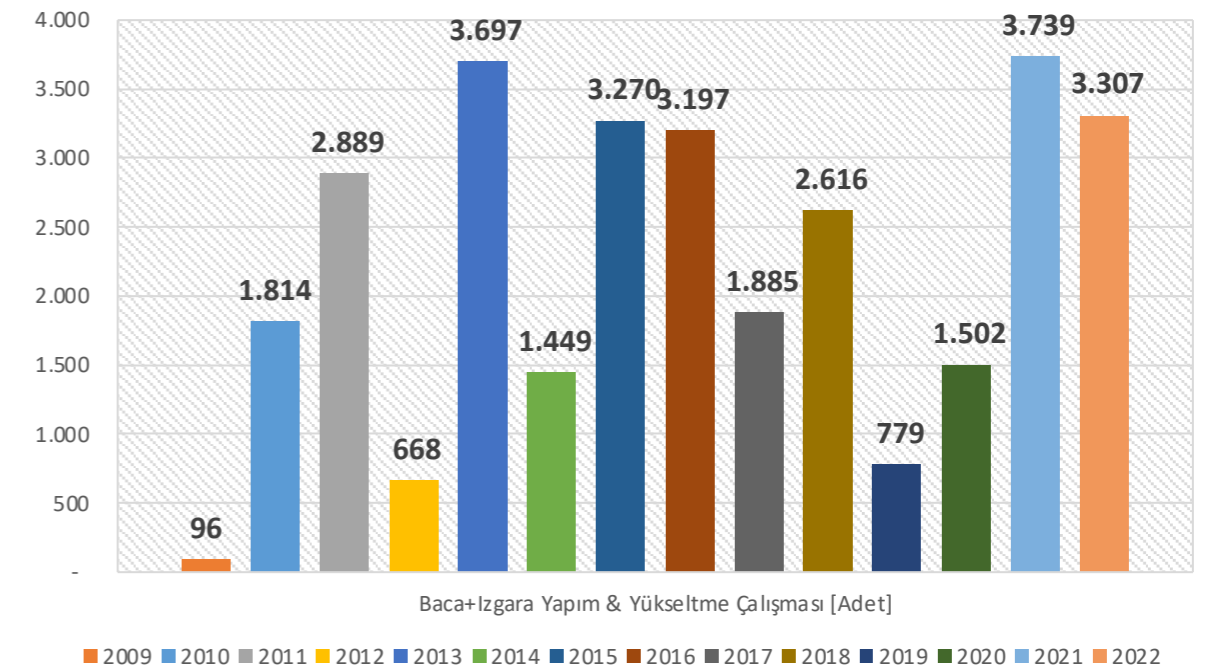

Kış ve Olumsuz Hava Koşulları ile Mücadele Çalışmaları

Fen İşleri Müdürlüğü koordinasyonunda olmak üzere Zabıta, Temizlik İşleri, Sağlık İşleri, Park Bahçeler, Ulaşım Hizmetleri, Veterinerlik İşleri ve Destek Hizmetleri müdürlükleri işbirliği içerisinde 725 personel, 95 araç ve 47 iş makinesiyle olumsuz hava koşullarıyla mücadele edildi. Muh-

tarlıklar ve sitelere 3.947 adet torbalanmış tuz dağıtımı ile birlikte 4.121 ton tuz serimi yanı sıra kar küreme yapılarak kesintisiz (7/24) bir şekilde vardiyalı sistemle çalışılarak kışla mücadele çalışmaları gerçekleştirildi.



İMAR FAALİYETLERİ

Durum - Proje Hizmetleri

| DURUM - PROJE TASDİK ÇALIŞMALARI | |
|---|-------|
| Yapılan İşlem | Adet |
| Yapı Ruhsatı | 166 |
| Tanzim Edilen Çizimli İmar Durumu | 386 |
| Çeşitli Yazışmalar | 3.233 |
| Onaylanan Vaziyet Planı | 170 |
| Tasdik Edilen Avan Proje | 160 |
| Tasdik Edilen Mimari Uygulama Projesi | 114 |
| Suret Tasdiki Yapılan Mimari Proje Sayısı | 4 |
| Onaylanan Kat İrtifakı | 120 |

Kalem - Arşiv Hizmetleri

| KALEM - ARŞİV ÇALIŞMALARI | |
|------------------------------|---------|
| Yapılan İşlem | Adet |
| Yapılan Yazışmalar | 250 |
| Yapılan Evrak Kaydı | 10.343 |
| Yapılan Evrak Çıkışı | 30.000 |
| Ekspertizlik Hizmeti | 2.333 |
| Proje Kopyalama | 815 |
| Taranan Proje Sayısı | 9.600 |
| Taranan İşlem Dosyası Sayısı | 590 |
| Taranan Belge Sayısı | 363.600 |
| Yeni Açılan İşlem Dosyası | 249 |
| Onaylı Evrak Suret (Harç) | 95 |

Yapı Kontrol ve Denetim Hizmetleri

| Yapılan İşlem | Adet |
|----------------------|-------|
| Yapılan Yazışmalar | 140 |
| Yapılan Evrak Kaydı | 5.315 |
| Yapılan Evrak Çıkışı | 4.230 |
| Ekspertizlik Hizmeti | 8 |
| Suret Tastik Hizmeti | 64 |



| Yapılan İşlem | Adet |
|--|------|
| Düzenlenen Yapı ruhsatı (Bina bazında) | 628 |
| Düzenlenen Yapı ruhsatı (Parsel bazında) | 164 |
| Encümene Sevk Edilen Evrak | 58 |
| Kaldırılan Encümen Kararları | 26 |
| Riskli yapı evrak yazışmaları | 158 |
| Riskli yapı tespit işlemleri | 13 |
| Riskli yapılara ait kira yardımı işlemi | 25 |
| Temel üstü vize işlemleri (Parsel bazında) | 36 |
| Tutulan Yapı Tatil Tutanakları | 58 |
| Yapı denetim hakedişleri | 71 |
| Yapı kullanma belgesi (Bina bazında) | 102 |
| Yıkılan normal bina sayısı | 33 |
| Yıkılan riskli bina sayısı | 22 |
| Yıkım ruhsatı düzenlenmesi (Bina bazında) | 6 |
| Zemin etüdü onay işlemleri | 102 |

Makine - Elektrik Hizmetleri

| MAKİNE ELEKTRİK ÇALIŞMALARI | |
|--------------------------------------|------|
| Yapılan İşlem | Adet |
| Mekanik - Elektrik Proje Onayı | 132 |
| Yapı İskan Kontrolü (Parsel bazında) | 45 |
| Asansör Tescil Belgesi | 72 |
| Çeşitli Yazışmalar | 80 |



PLANLAMA FAALİYETLERİ

7221 sayılı Coğrafi Bilgi Sistemleri ile bazı kanunlarda değişiklik yapılması hakkında kanun gereğince, yükseklik sınırı getirilmeyen alanlara ilişkin hazırlanan Ayazağa Cendere Vadisi Güney (B) Alt Bölgesine Ait Azami Yapı Yüksekliklerinin Belirlenmesine İlişkin Uygulama İmar Planı Değişikliği, Sarıyer Mirgün Mahallesi 48 Pafta 154 Adanın Bir Kısımına Ait Azami Yapı Yüksekliklerinin Belirlenmesine İlişkin Uygulama İmar Planı Değişikliği, Sarıyer İlçesi, Maslak ve Çevresi Uygulama İmar Planına Ait Azami Yapı Yüksekliklerinin Belirlenmesine İlişkin Uygulama İmar Planı Değişikliği ve 1/1000 Ölçekli Sarıyer İlçesi Ayazağa Uygulama İmar Planına Ait Azami Yapı Yüksekliklerinin Belirlenmesine İlişkin Uygulama İmar Planı Değişikliği askı işlemleri tamamlanarak dağıtımları yapıldı.



Kurum görüşü istenilen 12 adet İmar Planı Teklifi için kurum görüşümüz iletildi. İlçe Milli Eğitim Müdürlüğü tarafından hazırlanması talep edilen Sarıyer İlçesi, PTT Evleri Mahallesi, 529 Ada 7 No. lu Parselin Bir Kısımına İlişkin 1/5000 ve 1/1000 Ölçekli Koruma Amaçlı İmar Planı Teklifleri alınan başkanlık oluru doğrultusunda hazırlanarak ilgili kuruma iletildi. Kesinleşen 9 adet imar planı ve 1 adet Doğal Sit Alanı tescilli kararının dağıtımı ilgili müdürlüklere yapıldı. BEDAŞ'ın talebi üzerine alınan başkanlık oluru doğrultusunda Sarıyer ilçesi, Zekeryaköy ve Uskumruköy mahallelerinde 8 adet, Maden ve Reşitpaşa mahallelerinde 23 adet alanın "Trafo Alanı" olarak belirlenmesine ilişkin 1/1000 ölçekli Koruma Amaçlı Uygulama İmar Planı değişikliği çalışmalarına başlandı.

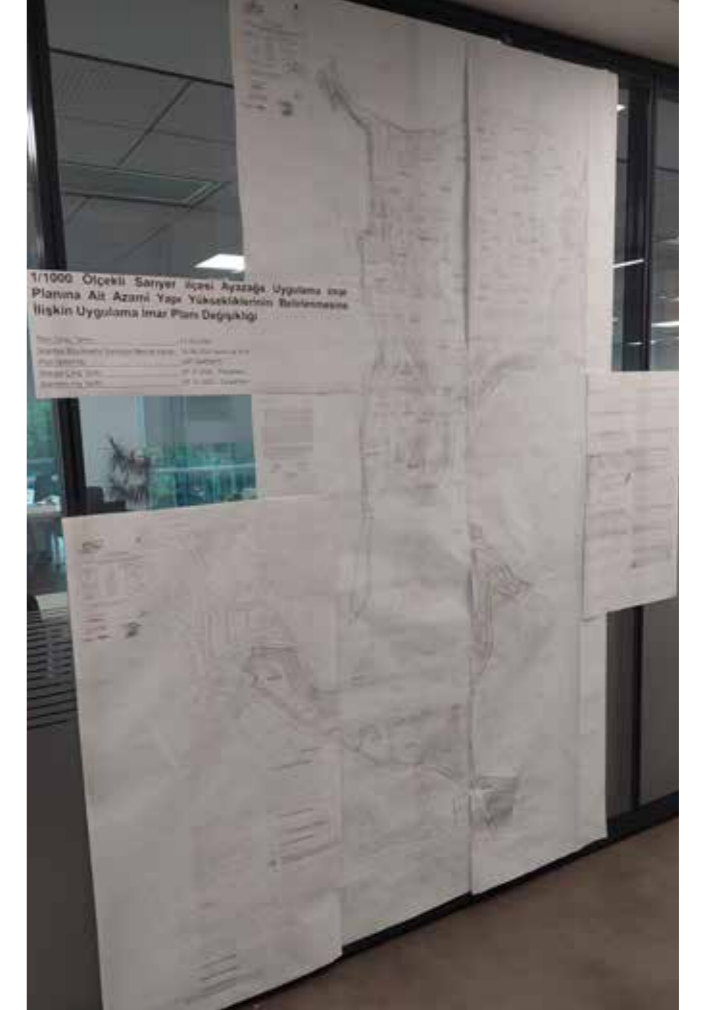

EMLAK İSTİMLAK FAALİYETLERİ

Kalem Faaliyeti

| EMLAK - İSTİMLAK BİRİMİ FAALİYETLERİ | |
|---|---------------------|
| Belediyemizce Kiraya Verilen Taşınmaz Listesi | |
| 1. Belediyemizce 2022 Yılında Kiraya Verilen Taşınmazlar | 6 |
| Belediyemizce 2022 Yılından Önce Kiraya Verilip, Kira Sözleşmesi Devam Eden Taşınmazlar | 31 |
| 2. Belediyemizce Ecrimisil İşlemi Uygulanan Taşınmaz Listesi | |
| Miktar (Adet) | 45 |
| 3. Yoldan İhdas İşleminden Gelen ve Satışı Yapılan Taşınmaz Listesi | |
| Miktar (Adet) | 10 Adet (465.06 m2) |
| 4. Belediyemize Hibe (Bağış) Yolu ile Geçen Taşınmaz Listesi | |
| Miktar (Adet) | 46 |
| Hibe Edilen Alan (m2) | 11.681,96 m2 |
| 5. Yazışmalar | 1420 Adet |

Harita Birimi Çalışmaları

| HARİTA BİRİMİ FAALİYETLERİ | |
|---|--|
| Temel Üstü | 38 Parsel – 99 Yapı |
| Tapu Senedi | – |
| Kot Kesit Krokisi | 143 |
| Plankote ve Ağaç Rölevesi | 68 |
| İnşaat İstikamet Rölevesi | 73 |
| Terk – İhdas – İfraz – Tevhit İşlemleri | 44 |
| İskan İşlemi | 33 Parsel – 91 Yapı – 344 Bağımsız Bölüm |
| Cins Değişikliği | 22 Parsel – 920 Bağımsız Bölüm |
| Tespit-Ölçüm-Aplikasyon İşlemleri | 236 |

Numarataj Çalışmaları

Meclise Sunulan Çalışmalar:

İlçe içerisinde bulunan isimsiz bir sokağa 'Neslican TAY' isminin verilmesi yazı ile Sarıyer Belediye Meclisine sunuldu. İstinye, Poligon, Pınar, Darüşşafaka mahallelerinde bulunan 'Sarıyer Caddesi' adının 15 Temmuz Şehidi 'Şehit Fatih Sarı' olarak değiştirilmesi yazı ile Sarıyer Belediye Meclisi'ne sunuldu.

Reşitpaşa Mahallesi, Hacı Sokak isminin 'Bekçi Kerem Cebeci Sokak' olarak değiştirilmesi ile ilgili Reşitpaşa Muhtarı Engin MANAV ve Meclis Üyesi Halil Serdar SARIOĞLU'nun dilekçesine istinaden Sarıyer Belediye Meclisi'ne sunuldu.

Tamamlanan Çalışmalar:

Maslak Mahallesi'nde bulunan 3 adet isimsiz yolun 'Saat Sokak', 'Saniye Sokak' ve 'Yelkovan Sokak' olarak isimlendirilmesi hakkında Sarıyer Belediye Meclisi'nin 07/10/2021 tarihli ve 2021/90 sayılı yazısı ile karar bağlanmış olup, İstanbul Büyükşehir Belediye Meclisi'nin 16/12/2021 tarihli 1322 nolu kararı ve İstanbul Valiliği'nin 14/01/2022 tarihli E.161546 sayısı ile onaylandı. MAKS (Mekansal Adres Kayıt Sistemi) ve Digikent sistemlerinde gerekli düzenlemeler yapıldı.

Fatih Sultan Mehmet Mahallesi'nde bulunan Evren Paşa Caddesi isminin Zübeyde Hanım Caddesi olarak değiştirilmesi hakkında Sarıyer Belediye Meclisi'nin 17/10/2021 tarihli ve 2021/85 sayılı yazısı ile karar bağlanmış olup, İstanbul Büyükşehir Belediye Meclisi'nin 16/12/2021 tarihli 1323 nolu kararı ve İstanbul Valiliği'nin 14/01/2022 tarihli E.161545 sayısı ile onaylandı. MAKS (Mekansal Adres Kayıt Sistemi) ve Digikent sistemlerinde gerekli düzenlemeler yapıldı.

Kocataş Mahallesi'nde bulunan 2 adet isimsiz yolun 'Kardelen Çıkmazı Sokak' ve 'Kadir Çıkmazı Sokak' olarak isimlendirilmesi hakkında Sarıyer Belediye Meclisi'nin 24/09/2021 tarihli ve R-6200888-35972 sayılı yazısı ile karar bağlanmış olup, İstanbul Büyükşehir Belediye Meclisi'nin 13/01/2021 tarihli 36 nolu kararı ve İstanbul Valiliği'nin 22/02/2022 tarihli E.180105 sayısı ile onaylandı. MAKS (Mekansal Adres Kayıt Sistemi) ve Digikent sistemlerinde gerekli düzenlemeler yapıldı.

Baltalimanı Mahallesi'nde bulunan Baltalimanı Çayır Caddesi'nin yol aksının Baltalimanı Hisarüstü Caddesi'nin kuzeyinden başlayarak Kanlıkavak Deresi mevki hattında batı yönünde devam ederek Reşitpaşa Mahallesi'nde bulunan İstanbul Teknik Üniversitesi girişine kadar uzatılması

ile ilgili Sarıyer Belediye Meclisi'nin 01/12/2021 tarihli ve R-6232371 sayılı yazısı ile karar bağlanmış olup, İstanbul Büyükşehir Belediye Meclisi'nin 17/02/2022 tarihli 185 nolu Kararı ve İstanbul Valiliği'nin 24/03/2022 tarihli E.197032 sayı ile onaylandı. MAKS (Mekansal Adres Kayıt Sistemi) ve Digikent Sistemlerinde gerekli düzenlemeler yapıldı.

Maslak Mahallesi, 1 Ada, 23 Parsel üzerinden geçmekte olan Zümrütüm Sokak aksının iptal edilmesi hakkında İstanbul Büyükşehir Belediye Meclisi'nin 14.06.2022 tarihli ve 709 nolu kararı ve İstanbul Valiliğinin 07.07.2022 tarihli ve E.258200 sayısı ile onaylandı. MAKS (Mekansal Adres Kayıt Sistemi) ve Digikent sistemlerinde gerekli düzenlemeler yapıldı.

Tarabya Mahallesi, Tarabya Bayırı Caddesi ile Yücelevler Sokak arasında kalan isimsiz sokağın 'Şehit Öğretmen Şenay Aybüke Yalçın Sokak' olarak isimlendirilmesi ile ilgili İstanbul Büyükşehir Belediye Meclisi'nin 11.10.2022 tarihli ve 1199 Nolu Kararı ve İstanbul Valiliği'nin 17.11.2022 tarihli ve E.329658 sayısı ile onaylandı. MAKS (Mekansal Adres Kayıt Sistemi) ve Digikent sistemlerinde gerekli düzenlemeler yapıldı.

Maden Mahallesi, Yunus Emre Caddesi üzerinde bulunan isimsiz sokağın isimlendirilmesi hakkında Yunus Emre Caddesi No:90' dan sonraki kısmının 'İrem Sokak' olarak isminin ve türünün değiştirilmesi ile ilgili İstanbul Büyükşehir Belediye Meclisi'nin 14.06.2022. tarihli ve 710 nolu kararı ve İstanbul Valiliği'nin 07.07.2022 tarihli ve E.258201 sayısı ile onaylanmıştır. MAKS (Mekansal Adres Kayıt Sistemi) ve Digikent sistemlerimizde gerekli düzenlemeler yapıldı.

Devam Eden Çalışmalar:

Maslak Mahallesi'nde bulunan isimsiz sokağın isimlendirilmesi ile ilgili 11/03/2022 tarihli ve E-66926541-301.05-65101 sayılı yazı ile Sarıyer Belediye Meclisi'ne sunularak 11/03/2022 tarihinde 2022/17 sayı ile karara bağlandı.

Kocataş Mahallesi, Dereboyları Sokağın uzatılarak Özdere-içi Caddesi'ne bağlanması hakkında 03/02/2020 tarihli ve R-5926905-481 sayılı yazı ile Sarıyer Belediye Meclisi'ne sunularak 06/03/2020 tarihinde 2020/54 sayı ile karara bağlandı.

Vatandaş Dilekçeler Çalışmaları:

Adres değişikliği, güncel adres yazısı ve göç idaresi başvurusu için dilekçe ile yapılan 3032 adet müracaata, işlemleri yapılarak ilgililerine yazı ile cevap verilmiştir.



Kültür
ve sanat
faaliyetlerini;
toplumun bütün
kesimlerine hitap
eden, yaşamı temel
alan anlayışla
gerçekleştirmek
ilkesiyle...



KÜLTÜR VE SOSYAL YAŞAM

KURS – SAHNE SANATLARI FAALİYETLERİ

Kurs Faaliyetleri

El sanatları, enstrüman, müzik, dans, görsel sanatlar, kişisel gelişim ve eğitim ile yabancı dil kurs başlıklarında 45 farklı branşta, 15 farklı merkezde, 45 eğitmen ile 2.846 kursiyere eğitim verildi.

| El Sanatları Kursları | Kursiyer Sayısı |
|----------------------------------|-----------------|
| Takı Tasarım | 119 |
| El Nakışları | 80 |
| Keçe Yapımı | 17 |
| Brezilya Nakışı | 40 |
| Çini Boyama | 76 |
| Ahşap Boyama | 91 |
| Tığ İşİ Bebek Yapımı (Amigurumi) | 61 |
| Mefruşat (El & Makine) | 55 |
| Giyim | 153 |
| Kağıt Rölyef | 40 |
| Quiling (Kağıt Kıvrıma Sanatı) | 20 |
| Hasır Sepet Örucülüğü | 17 |
| Makrome | 65 |
| Ev Tekstil Ürünleri | 15 |
| Brezilya Nakışı | 40 |
| Seramik Biçimlendirme | 33 |
| Hat | 10 |
| Tezhip | 10 |
| Resim | 74 |
| Minyatür | 10 |
| Cam Altı Boyama | 15 |
| Örgü Çanta | 17 |
| Tığ Çanta | 15 |
| Makyaj | 15 |
| Cilt Bakımı | 18 |



| Kişisel Gelişim ve Eğitim Kursları | Kursiyer Sayısı |
|-------------------------------------|-----------------|
| İşaret Dili | 48 |
| Diksiyon | 41 |
| Müzik Kursları | Kursiyer Sayısı |
| Türk Halk Müziği | 105 |
| Türk Sanat Müziği | 80 |
| Şan / Ses Eğitimi | 22 |
| Ritim | 32 |
| Enstrüman Kursları | Kursiyer Sayısı |
| Piyano | 137 |
| Bağlama | 87 |
| Keman | 69 |
| Gitar | 61 |
| Dans Kursları | Kursiyer Sayısı |
| Türk Halk Oyunları | 115 |
| Bale | 46 |
| Gösteri Sanatları Kursları | Kursiyer Sayısı |
| Drama (Çocuk Grubu) | 53 |
| Uygulamalı Tiyatro (Yetişkin Grubu) | 133 |
| Dil Kursları | Kursiyer Sayısı |
| İngilizce (Çocuk +Yetişkin) | 300 |
| Fransızca | 20 |
| İspanyolca | 20 |
| Almanca | 40 |
| İtalyanca | 20 |
| Rusça | 10 |



KURS MERKEZLERİ:

1. Rifat Ilgaz Kültür Merkezi
2. Boğaziçi Kültür Sanat Merkezi (BKSM)
3. Büyükdere Kurs Merkezi (SARMEK)
4. Zekeriyaköy Kurs Merkezi ve Seramik Atölyesi
5. Rauf Denктаş Kültür Merkezi
6. Ayazağa (Seyrantepe) Kurs Merkezi
7. Rumeli Feneri Kurs Merkezi
8. Uskumruköy Kurs Merkezi
9. Poligon Semt Evi
10. PTT Evleri Mahallesi Semt Evi
11. Kireçburnu Semt Evi
12. Bahçeköy Semt Evi
13. Rumelihisarüstü Semt Evi
14. Kilyos Yaşam Evi
15. Rumeli Kavağı Semt Evi

Tiyatro Faaliyetleri

Yıl boyunca 12 çocuk, 26 yetişkin toplam 38 tiyatro oyunu 84 defa sahnelendi. **Tiyatro oyunları 25.302 kişi tarafından izlendi.**

Tiyatro sezonu içerisinde 4 çocuk, 10 yetişkin oyunu 50 kez sahnelendi. **Oyunlar 13.973 izleyici tarafından izlendi.**

Sömestr tatilinde düzenlenen 11.Karne Şenliği kapsamında 8 tiyatro oyunu 10 kez sahnelendi.

Oyunlar 2.179 çocuk tarafından izlendi.

11. Geleneksel Sarıyer TiyatroOda Şenliği'nin kapsamında 16 tiyatro oyununun gösterimi yapıldı. **Oyunlar 9.150 kişi tarafından izlendi.**

Mahallelerde Tiyatro Şenliği 12.kez perdelerini açtı. Anton Çehov'un hikayesinden uyarlanan "Oyun Arası Oyun" 8 mahallede sahnelendi.

Oyun 3.200 kişi tarafından izlendi.



TİYATRO SEZON OYUNLARI

YETİŞKİN OYUNLARI

Nesinden Azizlikler / Sarıyer Belediye Tiyatrosu / 7 Gösterim
Memurin Faslı / Maltepe Belediye Tiyatrosu
Cambazın Cenazesi / Sarıyer Belediye Tiyatrosu / 4 Gösterim
Suçlu Kimdir / Mask-Kara Tiyatrosu
Evde 2 Devre / Züyatro Tiyatro Grubu
Sınır / Esenyurt Belediye Tiyatrosu
Umut / Beykent Üniversitesi Tiyatrosu
Oyun Arası Oyun / Sarıyer Belediye Tiyatrosu / 5 Gösterim
Üç Dahi / Sarıyer Belediyesi Tiyatrosu
Ben Türkan Saylan / Kumpanya Tiyatrosu / Levent Üzümcü Tiyatrosu

ÇOCUK OYUNLARI

Bıdık Tavşanın Benekleri / Sarıyer Belediye Tiyatrosu / 4 Gösterim
Fısıltılı Masal / Sarıyer Belediye Tiyatrosu / 14 Gösterim
Mutluluk Denince Akla / Eti Çocuk Tiyatrosu / 5 Gösterim
Çikolata Ülkesi / Ataşehir Belediyesi Tiyatro Topluluğu /4 Gösterim





SARIYER TİYATRODA ŞENLİĞİ'NDE SAHNELENEN OYUNLAR

Venus / Yolcu Tiyatro
Timsah Ateşi / Çolpan İlhan - Sadri Alışık Tiyatrosu Piu Entertainment
Kül Rengi Sabahlar / Avcılar Kültür Sanat Derneği
Yeni Bir Şarkı (La Musica Deuxieme) / Moda Sahne
Bana Amy De / Tiyatro Keyfi
Gabriel'in Düşü / TiyatroDEA
Can Yeleği / İBB Şehir Tiyatroları
Baba Kız / Müjdat Gezen Tiyatrosu
On Saniye / Tiyatro Yan Etki
Gerçek Olmasın Sakın Bu / TOF İstanbul
Bir Anarşistin Kaza Sonucu Ölümü / Ankara Sanat Tiyatrosu
Hoş Geldin Boyacı / Tiyatro Martı
Kusurlu Fırtına / Kadıköy Halk Tiyatrosu
İki Kişilik Hırgür / ELF Yapım
Türkland / Entropi Sahne Prodüksiyonu
Cambazın Cenazesi / Sarıyer Belediye Tiyatrosu

KARNE ŞENLİĞİ'NDE SAHNELENEN ÇOCUK OYUNLARI

Fısıltı Masal / Sarıyer Belediye Tiyatrosu
Eşit Masallar / Odea Bank&Can Yayınları / 2 gösterim
Eğlence Dünyası / Dramatik Sahne Sanatları
Sevimli Adamlar Çöp Adama Karşı / Can Kardeşler Çocuk Tiyatrosu 2 gösterim
Asya'nın Sakarcan'ı Ziyareti / Çocuk Eğitim Akademisi
Korkak Kraker / Tiyatro Şar
80 Günde Devr-i Alem / Balon Kukla Tiyatrosu
Kahraman Ağustos Böceği / Çizgi Kukla Tiyatrosu

MAHALLELERDE TİYATRO ŞENLİĞİ'NDE SAHNELENEN OYUN

Oyun İçinde Oyun / Anton Çehov / Sarıyer Belediye Tiyatrosu / 8 Gösterim



Halk Dansları Topluluğu Faaliyetleri

Geçmişten günümüze kültürel birikimlerimizi aktaran, "Öğren, Öğret, Yaşat" ilkesiyle çalışmalarını sürdüren halk dansları topluluğu yıl içerisinde dört kategoride (Özel gereksinim, ilköğretim, lise, yetişkin) 200 kursiyere eğitim verdi. Kursiyerlerin modern halay, roman, semah gösterilerinin yanı sıra Kırklareli, Trabzon, Van, Diyarbakır, Bodrum yörelerine ait performanslar sergiledikleri yıl sonu gösterisi düzenlendi.

SAHNE ALINAN ETKİNLİKLER

- 23 Nisan Uluslararası Çocuk Festivali / 19 - 23 Nisan
- Demirciköy Hıdırellez Şenliği / 5 Mayıs
- 9.Sarıyer Edebiyat Günleri Etkinliği / 28 Mayıs-05 Haziran
- Dünya Yoga Günü Etkinliği / 21 Haziran
- 30 Ağustos Zafer Bayramı Etkinlikleri
- Edirne Havsa Belediyesi 21. Tarım Aletleri ve Hayvancılık Festivali / 31 Ağustos - 1 Eylül
- 29 Ekim Cumhuriyet Bayramı Festivali / 22 - 30 Ekim
- Sarıyer Açı Okulları Türk Malı Haftası Etkinlikleri / 16 Aralık



SERGI – KONFERANS / PANEL – ATÖLYE – GÖSTERİM MURAL SANAT VE YARIŞMALAR

Sergi Faaliyetleri

El Sanatları, seramik, resim, fotoğraf, hat ve kaligrafi branşlarında toplam 8 sergi düzenlendi.

Sergileri yaklaşık 4.000 kişi ziyaret etti.

DÜZENLENEN SERGİLER

- Selanik'ten Sarıyer'e Mücadele / Online Fotoğraf Sergisi / 28 Ocak - 18 Şubat
- Şerife Altunbaş Atölye Sergisi / 31 Haziran-1 Temmuz / Arife Boğan, Hülya Parlar, Suriye Cebiroğlu, Nurdan Kalamar, Muazzez Başımı, Ünzile Erdemir, Tuğba Gülerüz, Gözde Engin, Homeyra Behzat
- Koza Lif Sergisi / 23 Mayıs - 1 Haziran / Safinar Naiboğlu, Barış Semi Aynacı
- 14.Geleneksel Yıl Sonu Sergisi / 13-19 Haziran / Sarıyer Belediyesi Kursiyerleri
- Nar'ın Renkleri Lif Sergisi / 7-11 Kasım / Safinar Naiboğlu, Barış Semi Aynacı
- Hat ve Kaligrafi Sergisi / 1-9 Kasım / Eyüp Sultan Sanat Merkezi
- Öncü Kadınlarımız Resim Sergisi / 15-30 Ekim / Küratör, Ressam Ülkü Cılızoğlu
- Kadın Şiddete Hayır / 25 Kasım / Küratör, Ressam Ülkü Cılızoğlu, Harika Ören, Arzu Yetiş Kocatepe, Ayten Durukan, Ayten Akgülbüz, Aşupha Esen Altan, Dilek Nadas, K.Muzaffer Gencer, Necla Aydın, Ayda Tavail, Rahime Halide Soysal, Azniv Çoban, Feyza Ocak, Gülçin Dölek, Nurşen Yener Azizoğlu, Meliha Özer, Nalan Yazar, Jale Cenay, Nadire Sönmez, Belma Demir Akdağ, Zuhul Vatandost



Çocuklar İçin Felsefe Atölyesi

Çocukların kendilerini ifade etmelerine, gelişimlerine ve bakış açılarının çok yönlü oluşmasına katkı sağlamak amacıyla 9-12 yaş grubu öğrencilere yönelik "Çocuklar İçin Felsefe" atölyesi düzenlendi.

Sekiz hafta süren atölye kapsamında verilen eğitimler:

- Kendin Olmak Nedir?
- Sevgi Nedir?
- Paylaşmanın Sınırı Olmalı Mıdır?
- Yardımseverliğin Ölçütü Nedir?
- Akran Zorbalığı
- Toplumsal Cinsiyet Eşitsizliği
- Eşitlik ve Adalet
- Ekran Bağımlılığı



Mural Sarıyer

"Sanat ile yaşamın içine dokunma" sloganı ile belediye birimleri, ilçe okulları ve mahallelerin görüntü kirliliği oluşturan duvarları renklendirildi.

ÇALIŞMA YAPILAN YERLER

- Büyükdere Mahallesi Açelya Gündüz Bakımevi
- Sarıyer Merkez Mahallesi Dursun Fakih Sokak
- Kısırkaya Rehabilitasyon Merkezi
- Ferahevler Mahallesi Geri Dönüşüm ve Sıfır Atık Getirme Merkezi
- Büyükdere Kütüphanesi
- İstanbul Afad Merkezi Eğitim Alanı
- Mehmet Sevim Ulusal İmam Hatip Okulu
- Demirciköy Yaşam Merkezi
- PTT Evleri Mahallesi Uğur Mumcu Parkı
- Hacimehmet Şalgamcı Ortaokulu



KONSER – ANMA – ÖZEL GÜN ETKİNLİKLERİ

Sarıyer Belediyesi Türk Sanat Müziği Korusu ile Türk Halk Müziği Korusu'nun da sahne aldığı 5 konser düzenlendi. Konserler yaklaşık 3.500 kişi tarafından izlendi.

Konserler

- "Yeşilçam Şarkıları" Konseri / Şef Mustafa Şahin yönetiminde Sarıyer Belediyesi TSM. Korusu
- "Türk Halk Müziği " Konseri / Zafer Gündoğdu, Canan Çal, Yeşim Köksal ve Sarıyer Belediyesi THM. Korusu
- "Akşam Sefası" Konseri / Şef Mustafa Şahin yönetiminde Sarıyer Belediyesi TSM. Korusu
- "Atatürk'ün Sevdiği Şarkılar" Konseri / Şef Mustafa Şahin yönetiminde Sarıyer Belediyesi TSM. Korusu
- "Dragos Musiki Derneği Dünya ve Etnik Müzikler Korusu" Konseri / Şef Serdar Taştanoğlu



10 Ocak Çalışan Gazeteciler Günü Etkinliği

Sarıyer'de görev yapan gazetecilerin günlerini kutlamak için Yaşar Kemal Kültür Merkezi'nde kahvaltı düzenlendi.

**Lozan Mübadelesi 99.Yılı Anma Etkinliği**

Sarıyer Lozan Mübadilleri Derneği işbirliği ile mübadelelerin 99. yıl dönümünde düzenlenen anma etkinliğinde Sarıyer'de yaşayan ikinci ve üçüncü kuşak mübadil vatandaşlar tekne ile boğaza açılarak mübadele esnasında ve sonrasında hayatını kaybeden yakınları anısına denize kırmızı karanfil bıraktı. Sarıyer Lozan Mübadilleri Derneği tarafından Karacaova Bölgesi'ne ait nohut mayasından yapılan ekmeğ ikram edildi.

Etkinlik çerçevesinde Sarıyer Belediyesi kurumsal web sitesi üzerinden çevrimiçi fotoğraf sergisi düzenlendi.

**Nâzım Hikmet 120. Yaş Günü Anma Etkinliği**

Geleneksel etkinlikte iki büyük şair: Nâzım Hikmet ve Yunanlı Yannis Ritsos birlikte anıldı. Nâzım Hikmet Kültür ve Sanat Vakfı, Yeniköy Panayia Rum Ortodoks Kilisesi ve Mektebi Vakfı, Çanakkale Troia Filarmoni Derneği işbirliğiyle düzenlenen etkinlikte; Yannis Ritsos tarafından Yunanca'ya çevrilen Nâzım Hikmet şiirleri ile Ritsos'a ait şiirler ve besteleri seslendirildi.

Etkinlikte Piyanist Stathis Oulkeroglou ve Fotini Triandafillou, Soprano Theodora Zikou, şiirleri ile Alicia Kapudağ, Nâzım Hikmet Kültür ve Sanat Vakfı Başkanı, Sanatçı Rutkay Aziz, Müzisyen Mazlum Çimen, Gürkan Çakmak ve Eylem Pelit sahne aldı.

**Yaşar Kemal Anma Etkinliği**

Türk edebiyatının usta yazarı Yaşar Kemal'in vefatının 7.yılı dolayısıyla Yaşar Kemal Vakfı işbirliğinde düzenlenen etkinlikte Kardeş Türküler sahne aldı. Gecede Yaşar Kemal'in eserlerinden harmanlanan ezgiler de söylendi.

**İstiklal Marşı'nın Kabulü ve Mehmet Akif Ersoy'u Anma Etkinliği**

Kurtuluş Savaşımızın manasını anlatan, halka ve askere heyecan veren İstiklal Marşımız ile marşı kaleme alan ve yarışmada kazandığı ücreti kabul etmeyerek hayır derneklerine bağışlayan Mehmet Âkif Ersoy, adının verildiği parkta anıldı.

**Ramazan Ayı Etkinlikleri**

Boğaziçi Kültür ve Sanat Merkezi'nde bir ay boyunca düzenlenen etkinlikler kapsamında Türkiye'nin değişik yörelerinin müzikleri, halk oyunu gösterileri, lezzetleri bir araya getirildi. Sivil toplum kuruluşları işbirliğiyle gerçekleştirilen etkinlikler kapsamında iftar sofraları kuruldu, 4 tiyatro oyunu, 4 dinleti, 1 müzikli anlatım ve 59 konser izleyiciyle buluştu. Etkinlikler Sarıyer TV aracılığıyla yerel kanallara servis edildi.



Polis Haftası Kutlama Etkinliği

Sarıyerlilerin huzuru ve güveni için 7/24 görev yapan Sarıyer İlçe Emniyet Müdürlüğü ve karakollar ziyaret edilerek, görevli polis memurlarına çeşitli ikramlar yapıldı. Çiçek takdim edildi

**23 Nisan Ulusal Egemenlik ve Çocuk Bayramı Kutlama Etkinlikleri**

Geleneksel kutlama kapsamında:Hatay Antakya, Hatay Samandağ, Ankara ve Kıbrıs'tan gelen toplam 100 kişilik halk oyunları grupları Kilyos Sosyal Tesisleri'nde ağırlandı. Katılımcılara İstanbul'un ve ilçemizin tanıtımı için boğaz turu düzenlendi. Halk oyunları grupları ilçemizin belirli noktalarında gösterilerini sergiledi. Makam ziyaretlerinde bulundular.

22 ve 23 Nisan tarihlerinde şişme oyun grupları, atölyeler, animatör gösterileri, şovlar, konserler ve ikramların yapıldığı "Çocuk Şenliği" düzenlendi. Etkinliğe katılanlara şapka ve Türk bayrağı dağıtıldı.

**Kalbin İçin Olta At Etkinliği**

Dünya Kalp Sağlığı Haftası kapsamında Türk Kalp Vakfı ve İstanbul Amatör Sportif Olta Balıkçıları Derneği işbirliğiyle düzenlenen etkinlikte; balık tüketiminin insan sağlığına etkilerine dikkat çekmek amacıyla vatandaşlara bilgilendirme yapıldı, olta ile balık tutma etkinliği gerçekleştirildi ve vatandaşa balık ekme ikram edildi.

**Anneler Günü ve Dünya Çiftiçiler Günü Kutlama Etkinliği**

İki önemli gün birleştirilerek Gümüşdere Düğün Salonu'nda vatandaşlarla kahvaltı düzenlendi, çeşitli hediyeler verildi.

**19 Mayıs Atatürk'ü Anma, Gençlik ve Spor Bayramı Kutlama Etkinliği**

İstinye Tersane Alanı'ndan Sarıyer Merkez'e kadar süren bayraklı motosiklet korteji gerçekleştirildi. Sarıyer Merkez Atatürk Anıt önünde DJ performans ve konfeti gösterisi yapıldı.

**Türk Jandarma Teşkilatı 183. Kuruluş Yılı Dönümü Kutlama Etkinliği**

Arşivlerde 1839'dan itibaren "Jandarma" adına rastlandığı için Türk Jandarma Teşkilatı'nın kurulduğu kabul edilen 1839 yılının 183.yıl dönümü dolayısıyla ilçede görev yapan jandarma karakolları ziyaret edildi. Çeşitli ikramlar yapıldı ve çiçek takdim edildi.

**Dünya Çevre Günü Etkinliği**

Toplum Gönüllüleri Vakfı ve ÇEVKO gönüllüleri işbirliğiyle denizler ve sahillerdeki kirliliğe dikkat çekmek için kıyı temizliği yapıldı.



Babalar Günü Kutlama Etkinliği

Kısırkaya Mahallesi'nde düzenlenen kahvaltılı programı ile vatandaşların babalar günü kutlandı. Çeşitli hediyeler takdim edildi.



Uluslararası Yoga Günü Etkinliği

Hindistan Başkonsolosluğu iş birliği ile 8. Uluslararası Yoga Etkinliği Kireçburnu Haydar Aliyev Parkı'nda düzenlendi. Yoga, nefes terapisi ve meditasyon uygulamaları yapılan etkinlik, Taka Dhimi Hint Dans Grubu ve Sarıyer Belediyesi Gösteri Sanatları Topluluğu'nun gösterileriyle sona erdi.



15 Temmuz Demokrasi ve Millî Birlik Günü Anma Etkinliği

Ülkemizde yaşanan darbe girişimi dolayısıyla ilçemizde bulunan şehitlerimizin mezarları ziyaret edilerek, karanfiller bırakıldı. Birlik ve beraberlik mesajları hazırlanarak ilçemizin çeşitli noktalarına asıldı.



Montrö Boğazlar Sözleşmesi Yıl Dönümü Etkinliği

Fransa, Bulgaristan, İngiltere, Yunanistan, Romanya, Avustralya, Japonya, Yugoslavya, Sovyetler Birliği ve Türkiye arasında 20 Temmuz 1936 tarihinde imzalanan anlaşmanın 86. yıl dönümünde tekne turu düzenlenerek bu önemli anlaşma anıldı.



2. Sarıyer Festivali Etkinliği

Kireçburnu Haydar Aliyev Parkı'nda düzenlenen 2. Sarıyer Festivali'nde (SarıyerFest) 6 konser düzenlendi. Alanda ücretli, ücretsiz atölye çalışmaları yapılırken; animatörler, ücretli şişme oyun parkurları, çay, kahve, yiyecek, içecek, giyim, hediyelik eşya standları yer aldı. "Kamprest Doğada Yaşam Eğitimi" gerçekleştirirken, zumba ve bando gösterisi yapıldı.



30 Ağustos Zafer Bayramı Kutlama Etkinliği

Büyük Taarruz'un 100. yıl kutlaması Yeşiltepe'den Ayazağa meydana kadar Türk Bayrağı dağıtılarak gerçekleşen esnaf gezisi ile başladı. Etkinlikte 3 konser performansı ile "Kemençe Show" ve Sarıyer Belediyesi Gösteri Sanatları Topluluğu'nun "Zeybek" performansı yer aldı.



Balık Av Sezonu Açılış Etkinliği

Balık av sezonu başladığı 1 Eylül tarihi kapsamında Türkiye'nin önemli balıkçı barınaklarından birisi olan Rumeli Feneri Barınağı ziyaret edildi. Balıkçılarla gerçekleştirilen kahvaltının ardından alanda ziyaret yapılarak bereketli bir avlanma sezonu temennisinde bulunuldu.



Dünya Balık Göçü Günü Etkinliği

Dünya Balık Göçü Vakfı tarafından 2014 yılından beri her iki yılda bir kutlanan Dünya Balık Göçü Günü etkinliği Sarıyer'de gerçekleşti. İstanbul Üniversitesi Su Bilimleri Fakültesi işbirliği ile Seymenâğa Deresi'nde yapılan etkinlikte su ve balık örnekleri alınarak, incelemeye gönderildi, bölgede temizlik çalışması yapıldı.



29 Ekim Cumhuriyet Bayramı Kutlama Etkinliği

Cumhuriyet Bayramı etkinlikleri kapsamında 2. Uluslararası Boğaziçi Kültür Sanat Festivali düzenlendi. Sekiz şehir ve 6 ülkeden katılan 353 kişi Kilyos Sosyal Tesisleri'nde ağırlandı. Etkinlik süresince Sarıyer Merkez Meydan Parkı'nda 14 konser performansı gerçekleşti. Sergi açılışı, panel, bando gösterisi, kortej yürüyüşü, makam ziyaretleri, mahalle gösterileri, tekne gezisi, Türk gecesi, Cumhuriyet Balosu gibi birbirinden farklı etkinlikler düzenlendi. Kutlamalar 29 Ekim günü dağıtılan meşale ve bayraklarla binlerce kişinin katıldığı "Fener Alayı" ve sonrasında gerçekleşen konserle son buldu.



24 Kasım Öğretmenler Günü Etkinliği

İlçede görev yapan öğretmenlerimizin katılımıyla Yaşar Kemal Kültür Merkezi'nde yemek düzenlendi. İki sanatçının sahne aldığı konserin yanı sıra günün anısına pasta kesimi yapıldı.



DİĞER ETKİNLİKLER

9. Sarıyer Edebiyat Günleri ve Kitap Fuarı

Pandemi sebebiyle 2 yıl ara verilen etkinliğin dokuzuncusu düzenlendi. 28 Mayıs - 5 Haziran tarihlerinde Kireçburnu Haydar Aliyev Parkı'nda 45 yayınevi ve 400 yazar, şair, gazeteci ile akademisyenin katılımıyla gerçekleşen etkinlik kapsamında: imza günleri, sergi, söyleşi, atölye çalışmaları ve konserler düzenlendi.

Şiir Teknesi ve Şiir Hatları ile müzik ve şiirler seslendirildi. Çocukların masal dinleyip, sosyal gelişimlerine yönelik aktivitelerin de olduğu "Masal Çadırı" kuruldu.

Söyleşi / Dinleti / Performans / Film Gösterimi

- Sahneden Edebiyata / Özge Özberk, Sinan Tuzcu, Caner Cindoruk, Bülent Emrah Parlak, Gülşen İşeri
- Bilim ve Özgürlük / Dr.Canan Dağdeviren
- Medyada Neden Başarısız Oldum / Özlem Gürses
- Köy Enstitüleri Aydınlığı ve Edebiyat / Prof. Dr. Kemal Kocabaş, Yeni Kuşak Köy Enstitüleri İstanbul Şubesi Başkanı Cengiz Öksüz, Dr.A.Alper Akçam Panel
- Işık Kafası Karışık / İlkay Marangoz
- Büyük Reset ve Yeni Dünya Düzeni / Hamza Yardımcıoğlu
- Tuhaf Zamanlarda Cesurca Konuşmak / Ece Üner
- İlk Gençlikte 'Eyvah Kitap!' Dememek İçin / Mine Soysal
- Bir Dağcı ve Gezginin Yazarlık Yolculuğu / Nasuh Mahruki
- Başparmak Çocuklar / Yalvaç Ural
- Ömrü Uzayanlar: Ahmed Arif, Orhan Kemal, Nazım Hikmet / Gültekin Emre, Halil Genç
- Orhan Kemal Hikayesi / Ahmet Çağrı Unan
- Orhan Kemal ile Sokaklarda Dolaşmak / Işık Öğütçü, Kadir Yüksel
- Kadınlar Ne İster? / Mine Söğüt
- Sonsuza dek Nazım / Özcan Arca
- Memleketimden İnsan Manzaraları / Sarıyer Belediye Tiyatrosu
- Kelimelerde Sarıyer / Ali İhsan Varol, Cihan Kılıç
- Yılmaz Güney'i Anmak: Yeniden ve Her Zaman / Atilla Dorsay, Fatoş Güney
- Arkadaş / Film Gösterimi
- Sultanla Yüz Yüze / Türkan Şoray, Sarıyer Belediye Başkanı Şükrü Genç
- Zamansız: Romanda Şiirsel Aktarım / Pelin Özer



Şiir Teknesi ve Şiir Hatları Katılımcıları

Hüseyin Avni Danyal
Haydar Ergülen
Başak Daşman
Kerem Fırtına
Gültekin Emre
Burhan Karacan
Şehr-i Şiir Grubu
Grup Yoladüş
Suat Erdem

Konserler

Mehtap Meral
Erdal Güney
Ceylan Ertem

Beyaz Martı Edebiyat Onur Ödülü

Beyaz Martı Edebiyat Onur Ödülü'nün yedincisinin sahibi yazar Latife Tekin, 9. Sarıyer Edebiyat Günleri Onur Konuğu Türkan Şoray oldu.

Daha önce sırasıyla kazanan isimler:

Yaşar Kemal
Zülfü Livaneli
Vedat Türkali
Murathan Mungan
İnci Aral
Ahmet Ümit

**Fakir Baykurt Öykü Yarışması**

Dokuzuncu Sarıyer Edebiyat Günleri kapsamında 4 kategoride düzenlenen Fakir Baykurt Öykü Yarışması'na 360 öykü ve 95 öykü kitabı katıldı.

Yarışmada dereceye giren isimler ve öyküleri:**Ortaokul Kategorisi**

İzel Karabalut / "Paslı Bisiklet"
Berrak Akbalık / "Keşkeler ve Hayat"
Elif Ecrin Demirtaş / "Anneannem Oldum"
Mansiyon / Nilüfer Özdemir "Yaşlı Çınarın Yolcuğu"

Lise Kategorisi

İlban Yağmur Danacı / "Soyka"
Mete Akış / "Hürriyetten Sonra"
Feyza Kalkan / "Film Şeridi"
Mansiyon / Zeynep Dombaycı "Yalın"

Yetişkinler Kategorisi

Büşra Altuntaş / "İz"
İlke Özgen Köleli / "Kiraz Küpe"
Serap Karakuş BESİ / "Anneannemin Düğümleri"
Özlem Uçar / "Zehir"

Ayşen Yenilmez / "Benim Adım Ayla"
İbrahim Purçak / "Kent Faresi"
Mansiyon / Coşkun Eroğlu "Sisler Altında Bir Kent Komana" adlı öyküleriyle

Öykü Kitabı Kategorisi

Simlâ Sunay Yalancı / "İçin Bir Boşluk",
Fuat Sevimay / "Gör Bağır"



Kilyos Çevre ve Sanat Günleri

Kilyos Kumda Sanat Çalışma Grubu'yla birlikte ilk kez 2014 yılında gerçekleştirilen çevreye duyarlılık ve geri dönüşüme katkı sağlamayı hedefleyen etkinlikler kapsamında "Kum Zambakları Festivali'nin on birincisi, Uluslararası Emin Turan Kumda Sanat Şenliği'nin dokuzuncusu düzenlendi.

Etkinlik Kapsamında Düzenlenen Aktiviteler

Paneller: "İklim Krizi" ve "Ekolojik Çözümlerle Gündelik Yaşam"

Sergiler: "Suyun Değeri" ve "Kum Heykelleri"

Bisikletli Ulaşım (Sıfır Karbon) Dikkat Çekmek 10 KM'lik Bisiklet Turu

Kıyı temizliği

Kum Zambakları ziyareti

Atölye ve forum

Konser

Masal dinletisi

Kermes

Yoga



Kültür Turu

Bolu'nun doğal zenginlikleriyle ünlü yeri Abant'a kültür gezisi düzenlendi. Bitki ve hayvan varlığı ile doğal yaşamın tüm izlerini taşıyan **Abant gölü çevresinde yürüyüş yapılan tura 450 kişi katıldı.**



Özgürlüğe Olta Atılım Etkinliği

Engelli yurttaşların sosyal yaşama katılmalarının önemi- ne dikkat çekmek ve farkındalık oluşturmak için görme engelli vatandaşların katılımıyla "Özgürlüğe Olta Atılım Balık Tutma Şenliği" gerçekleştirildi. Altınokta Körler

Vakfı, Lions 118T Yönetim Çevresi ve İSOBDER – İstanbul Amatör ve Sportif Olta Balıkçılığı Derneği işbirliği ile 12.cisi düzenlenen etkinlikte balık ekmek ikramı yapıldı.



TÜYAP Kitap Fuarı

TÜYAP Fuar ve Kongre Merkezi'nde 03 - 11 Aralık tarihleri arasında gerçekleştirilen, yurt içi ve yurt dışından 1000'e yakın yayınevinin, 350 binden fazla kitap çeşitliği ile katıldığı; sivil toplum kuruluşlarının yanı sıra birçok değerli yazar, şair, sanatçı ve gazetecinin katıldığı fuara kültür yayınları-

mızla katıldık. Sarıyer Edebiyat Günleri başta olmak üzere belediyenin düzenlediği tüm etkinlikler hakkında bilgi verilen fuarda Sarıyer Belediyesi Kültür Yayınları dağıtıldı.



Objektifimden Sarıyer 6.Ulusal Fotoğraf Yarışması

Sarıyer'in güzelliklerinin fotoğraf sanatçıları gözüyle belgelenmesi ile arşivlere kalıcı görüntüler bırakmak ve ülkemiz fotoğraf sanatına katkı sağlamak amacıyla düzenlenen yarışmaya 235 kişi, 978 fotoğraf ile katıldı. Yarışmada 7 fotoğraf dereceye girerken, 46 eser de sergileme ödülüne layık görüldü.

Yarışmada dereceye giren isimler ve fotoğrafları:

İsmail Balcı / "Rumeli Feneri"
Sebahattin Özveren / "Seyyar"
Rızvan Talha Kaynak / "Kumköy"
Mansiyon Abdurrahman Çetin / "Rumelihisarı", Nuri Çoban / "Yansıma", Seher Bakım / "Ahenk"
Sarıyer Belediyesi Özel Ödülü / Hasan Ürey / "Topuzlu Bente Sonbahar"

Sergileme Ödülü:

Adnan Demir / "Ceneviz Kalesi"
Ahmet Turan Kural / "Şemsiyeler"
Alev Ünal / "Balık Ağları"
Aygül Harmancı / "Mola"
Barış Topdemir / "Garipce Kalesi Köprü"
Berin Aydın / "Börekçi"
Burak Türk / "Kedi"
Caner Başer / "Belgrad Ormanı" ve "Sarıyer Sokakları"
Dilek Subaşı / "Kuşların Annesi"
Engin Balı / "İskele"
Erdem Kaya / "Vapurda Zaman"
Fatma Kocataş / "Fırtına Ve Kuşlar"
Hasan Ürey / "Kilyos Kalesi"
İhsan İlze / "Kış -1" Ve "Kış-2"
İlhami Uluhan / "Rengarenk"
İlhan Baştopçu / "Bayrak" ve "Sis"
Kenan Talas / "Pervane"
Kenan Talas / "Çark"
Levent Uysal / "Balıkçı Gemisi ve Martılar"
Mehmet Ağca / "Belgrad Ormanında Piknik"
Mehmet Özdemir / "Yelkenli ve Surlar"
Mehmet Bağrıaçık / "İskele Caddesi"
Meltem Çavuşoğlu / "Sarıyer 2"
Meral Kızrak / "Yosun" / "Türkiye"
Mesut Esirgen / "Sarıyer'de Sabah"
Münever Ulusoy / "Balıkçılar"
Neşe Arı / "Tek"
Ömer Şahin / "Av Zamanı" ve "Plaj"
Özlem Duysak / "Martılar"
Rızvan Talha Kaynak / "Atatürk Arboretumu"
Salih Kuş / "Vefa"
Sebahattin Özveren / "Kar" ve "Martı"
Sevilay Yurtsever / "Altın"
Tayip Başak / "Fener Balıkçıları" Ve "Köseleden"
Tufan Kartal / "Rumeli Hisari"
Turgut Peker / "Kum Festivali"
Uğur Çimen / "Manzara"
Volkan Karagülleoğlu / "Dalyan" ve "İskelet"



PANEL- SEMİNER - ÇALIŞTAY - KONFERANS

● GEÇMİŞTEN GÜNÜMÜZE ANADOLUDA KADIN PANELİ

Moderatör: Şenay Öztürk, Katılımcılar: 26. Dönem CHP İstanbul Milletvekili Gülay Yedekci, CHP Sarıyer İlçe Başkanı Sevim Yalınkılıç, İYİ Parti Sarıyer Kadın Politikalar Başkanı Funda Ereku, Arabulucu-Uzlaştırıcı-Avukat Handan İlağa, Sarıyer Belediye Başkan Yardımcısı Sevgi Atalay, Başkent Üniversite Hastanesi Öğrt. Gör. Alev Demirkesen, Av. Hilal Gültepe Öztürk, Uzman Psikolog Alanur Özalp

● GEÇMİŞTEN GÜNÜMÜZE AVRUPA YAZAR VE GEZGİNLER GÖZÜNDEN İSTANBUL VE BOĞAZIÇI SEMİNERİ

İstanbul Ün. Öğrt. Gör. Doç. Dr. Ebru Yener Gökşenli

● TEMEL AFET BİLİÇLENDİRME SEMİNERİ

Nasuh Mahruki AKUT Vakfı Başkanı

● KÜÇÜK ÖLÇEKLİ BALIKÇILIK VE ETİK ULUSLARARASI SEMİNERİ

İstanbul Büyükşehir Belediyesi, İSYÖN, Food and Agriculture Organization of the United Nations, SÜR-KOOP, ZMO, EurSafe, Friedrich Ebert Stiftung ve TARGET

● DÜNYA BALIKÇILIK GÜNÜ ÇALIŞTAYI

İstanbul Bölgesi Su Ürünleri Kooperatifler Birliği, Su Ürünleri Kooperatifleri Merkez Birliği

● MAVİ VATAN – TÜRK BALIKÇILIĞI ÇALIŞTAYI

Deniz Ürünleri Avcıları Üreticileri Merkez Birliği (DEM-BİR) ile Türk Denizcilik, Global Stratejiler Merkezi

● BALIK YİYORUM, SAĞLIKLI BÜYÜYORUM EĞİTİM SEMİNERİ

Sarıyer Belediyesi Su Ürünleri Birimi

● İKLİM DEĞİŞİKLİĞİ VE Z KUŞAĞI KONFERANSI

Prof. Dr. Orhan Şen, Aydınlık Nesiller Derneği Gençlik Kurulu Bşk. Yrd. Mustafa Çalkap

● İSTANBUL ORMANLARININ SON 20 YILI VE GELECEĞİ KONFERANSI

Türkiye Ormancılar Derneği Marmara Şubesi, Kuzey Ormanları Savunması, Türkiye Ormancılar Derneği Marmara Şubesi Başkanı Sezai Kaya, Dr. Abbas Şahin, Prof. Dr. Doğan Kantarcı, Prof. Dr. Alper Hüseyin Çolak, Prof. Dr. Zeynel Arslangündoğdu, Prof. Dr. Kenan Ok



PROJELER – YURT İÇİ VE YURT DIŞI İLİŞKİLER

Su İzcileri Suyun İzinde Projesi

İstanbul Üniversitesi Su Bilimleri Fakültesi işbirliğiyle yürütülen "Su İzcileri Suyun İzinde" projesi kapsamında Rezaizade Ekrem İlkokulu öğrencilerine yönelik suyun önemi, tasarruflu su kullanımı ve su ayak izi üzerine eğitim verildi.



Rezaizade Ekrem İlkokulu ve Çayırbaşı Gündüz Bakımevi öğrencilerinin Maden deresinden aldıkları su numuneleri İstanbul Üniversitesi Su Bilimleri Fakültesi Laboratuvarı'na gönderilerek öğrencilerin de katılımıyla su numunelerinin incelemesi yapıldı.



Karadeniz'de Deniz Kirliliği ile Mücadelede Pilot Yenilikçi Çözümler Projesi

Karadeniz Ekonomik İş Birliği Örgütü tarafından yürütülen, Sarıyer Belediyesi'nin de proje partneri olduğu "Karadeniz'de Deniz Kirliliği ile Mücadelede Pilot Yenilikçi Çözümler" projesi kapsamında eski balık ağları ve deniz çöpleri toplandı.

Toplanan ürünlere geri dönüşüm uygulanıp yeni ürünler (Tişört, oyuncak, kitap) elde edildi. Bu ürünler ilçe sınırla-

rında öğrenim gören toplam 65 öğrenciye dağıtıldı. Proje ile öğrencilerde; sucul yaşam, denizlerimiz, deniz kirliliği hakkında paylaşımlar ile deniz ekosistemi hakkında bir farkındalık oluşturulmaya çalışıldı. Projenin tanıtımı ve istenilen etkinin oluşturulması amacıyla serbest daluş rekortmeni Şahika Ercümen tarafından pilot bir daluş programı gerçekleştirildi.



Mavi Nefes Projesi

Turmepa'nın yürütücüsü olduğu Mavi Nefes Projesi kapsamında Sarıyer Belediyesi'nin katkıları ile beş gün boyunca Sarıyer Merkez'de ilçenin farklı bölgelerindeki okullardan katılım sağlayan öğrenciler; deniz kirliliğini

önlemek üzere projeler geliştirdi. Sıfır atık felsefesiyle robotik kodlama ve üretim becerileri atölyelerinde deniz eğitimlerini farklı disiplinler ve teknoloji ile birleştirdiler.



Yeni Yıl Patisi

Kısırkaya'da bulunan Safiye Kaya Sokak Hayvanları Geçici Bakımevi'nde ilki 2021 yılında yapılan etkinliğin ikincisi gerçekleştirildi. Hayvansenverlerin katılımıyla düzenlenen etkinlikte hayvan ambulansının açılışı da yapıldı.



SARIYER KALKINMA EYLEM PLANI KAPSAMINDA TAKİP EDİLEN PROJELER

Planlı ve sürdürülebilir kentler inşası için rol model bir çalışma olan Sarıyer Kalkınma Eylem Planı güncelleme çalışmaları sırasında paydaşlar tarafından ortaya konulan projelerin düzenli takibi yapıldı. Sarıyer Belediyesi uhdesi altında olan projeler ile ilgili kurum içi komisyonlar oluşturuldu. Paydaş katılımlı projeler için ilgili yazılar hazırlanarak sunuldu ve süreçleri takip edildi. Bu kapsamda aşağıda başlıkları yer alan çalışmaların süreçleri kısa vadede olanların tamamlanması veya adım atılması noktasında düzenli takip edildi.

- Hamidiye Etfal Hastanesi Tünel Bağlantı Yolu Çalışması
- Büyükdere Fidanlığı Bahçıvan Okulu İhyası ve Park Düzenlemesi Projesi
- Ayazağa Meydan Düzenlemesi Projesi
- Çayırbaşı Arasındaki Kanalların Baltalimanı Biyolojik

Atık Su Arıtma Tesislerine Bağlanması Projesi

- Hayvan Ambulansı Projesi
- Organik Atıkların Ayrı Toplanması ve Geri Kazanımı Projesi
- Yatıklık Taraması Projesi
- Sporda Eğiticilerin Eğitimi Projesi
- İklim Eylem Planı Projesi
- Sokak Hayvanları Çocuk Bilinçlendirme Çalışması Projesi
- Jeolojik Kültürel Mirasın Kayıt Altına Alınması Projesi
- Tarihi Çeşmelerin Onarımı Projesi
- Aktif Yeşil Alan Sayısının Artırılması Projesi
- Safiye Kaya Sokak Hayvanları Geçici Bakımevi'nin Kapasitesinin Genişletilmesi Çalışması
- Atık Getirme Merkezi Projesi

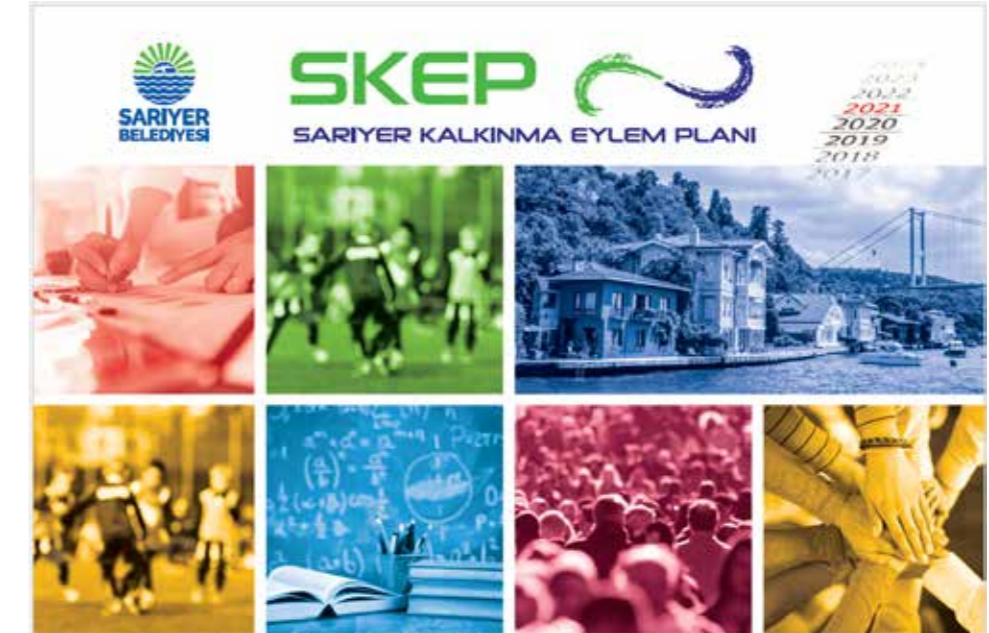

Sarıyer Smart Demokratik Katılım Platformu

Sarıyer Kalkınma Eylem Planı'21 projelerinden birisi olan dijital demokratik katılım platformu ile demokratik katılım araçlarını çeşitlendirerek yerel yönetim karar alma ve uygulama süreçlerine etkin katılımı sağlamak amaçlanmaktadır.

Vatandaşların 7/24 internet üzerinden öneri verebileceği, verilen diğer önerileri görüp oylayabileceği, anketlere katılabileceği, toplantı ve mobil katılım noktalarını takip edebileceği bir yapı olan Smart uygulamasının içerik ve dijital taraf çalışması devam etmektedir.

Aachen Belediye Başkanı ve Heyeti Ziyareti

Sarıyer Belediyesi ve Almanya Aachen kenti arasında 2013 yılında imzalanan kardeş şehir protokolü kapsamında Aachen'in Belediye Başkanı Sibylla Keupen ve beraberindeki heyet Sarıyer'i ziyaret etti.

Heyet, Sarıyer'in Rumeli Feneri, Gümüşdere, Rumeli Kavajı, Zekeriyaköy mahallelerini ziyaret ederek özellikle kadınlara yönelik çalışmaların yanı sıra tarım ve balıkçılık faali-

yetlerini yerinde inceledi.

Ziyaret kapsamında Sarıyer Akademi'yi gezen heyet ile eğitim alanında iş birliği konusunda görüş alışverişinde bulunuldu.

Ayrıca, Aachen halkının afet durumlarında kullanılması için topladığı yardım ile ilçede yaşayan ve ilkyardım eğitimi verilen 100 kadına afet çantası dağıtıldı.



Ziyaret Edilenler ve Ziyaret Edenler

Yıl boyunca özel günler kapsamında konsolosluklar, azınlıklar, sivil toplum kuruluşları tarafından düzenlenen resepsiyon ve törenlere katılım sağlandı. Ayrıca ziyaretimize gelen konuklar ağırlandı.

Ziyaretimize gelen kişilerden bazıları:

- ALİ YERLİKAYA – İstanbul Valisi
- ÖMER KALAYLI – Sarıyer Kaymakamı
- Süleyman ÇELEBİ – İstanbul 2. Bölge Eski Milletvekili – Eski Disk Genel Başkanı
- Işın ÇELEBİ – Eski Ekonomi Bakanı
- Asaf GÜVEN - Hatay Arsuz Belediye Başkanı
- Mehmet Siyam KESİMOĞLU – Kırklareli Belediye Başkanı
- Hasan ARSLAN – Balıkesir Edremit Belediye Başkanı
- Vasfi KURDOĞLU – Artvin Arhavi Belediye Başkanı
- Adil KIRGÖZ – İzmir Dikili Belediye Başkanı
- Mustafa ÖZACAR – Çanakkale Gelibolu Belediye Başkanı
- Fatih DÜZ – Giresun Çamoluk Belediye Başkanı
- Mehmet Eşref MUTLU – Kastamonu Cide Belediye Başkanı
- Ebru GÜL - Sarıyer İlçe Sağlık Müdürü
- Süleyman Semih DEDEOĞLU- Baltalimanı Kemik Hastanesi Başhekimisi
- Prof. Dr. Özgür YİĞİT – Seyrantepe Hamidiye Etfal Eğitim ve Araştırma Hastanesi Başhekimisi
- Prof. Dr. Mehmet Serdar SARIGÜL – Işık Üniversitesi Mütevelli Heyet Başkanı
- Dr. Önder Yüksel ERYİĞİT – İBB Sağlık Daire Başkanı
- Prof. Dr. Mithat KIYAK – İstanbul Okan Üniversite Rektörü

Ziyarete gelen yabancı ülke temsilcileri:

- WITOLD LESNIAK – Polonya Konsolosu
- SUZAN NOVOBRDALIJA – Kosova Cumhuriyeti İstanbul Başkonsolosu



- CABİR DOKO – Kuzey Makedonya Cumhuriyeti Siyasi Sistem ve Topluluklar arası İlişkiler Bakan Vekili
- SODKHUU TSEND – Moğolistan'ın Başkenti Ulanbataar'ın İlçesi Çingetey Belediye Başkan Yardımcısı

Ziyarete gelen yabancı ülke heyeti:

Kardeş Belediye AACHEN heyeti (18 kişi):

- Aachen Büyük Belediye Başkanı Sibylla KEUPEN
- Aachen Belediyesi İdari Birim Müdürü Dana DÜİKERS
- Aachen Bölge Belediye Başkanı Hilde SCHEIDT
- Aachen İlçe Belediye Başkanı Achim FERRARI
- Eurotürk Derneği Heyeti: Dernek Başkanı Reiner BERT-RAND eşliğinde 10 dernek üyesi
- ASPA Derneği Heyeti: Dernek Başkanı Nurhan Karacak eşliğinde 4 dernek üyesi

Ziyaret ettiğimiz kişilerden bazıları:

- İstanbul Valisi Sn. Ali YERLİKAYA
- İBB Başkanı Sn. Ekrem İMAMOĞLU
- Sarıyer Kaymakamı Sn. Ömer KALAYLI
- TÜSİAD Yönetim Kurulu Başkanı Sn. Orhan TURAN
- İBB İmar Daire Başkanı Sn. Gürkan AKGÜN
- İBB Ulaştırma Daire Başkanı Sn. Utku CİHAN
- Kadıköy Belediye Başkanı Sn. Şerhil Dara ODABAŞI
- Sarıyer İlçe Emniyet Müdürü Sn. Murat ÇAYKARA
- İski Genel Müdürü Sn. Şafak BAŞA
- Seyrantepe Hamidiye Etfal ve Araştırma Hastanesi Başhekimisi Sn. Prof. Dr. Özgür YİĞİT
- Baltalimanı Kemik Hastanesi Başhekimisi Sn. Süleyman Semih DEDEOĞLU



SPOR FAALİYETLERİ

13.YAZ SPOR OKULLARI

Futbol, kız futbol, voleybol, basketbol, yüzme, karate, tekvando, judo, kano ve atletizm branşlarında düzenlenen yaz spor okullarında, 7 – 14 yaş arası 3.371 çocuğa, 20 Haziran – 02 Eylül tarihleri arasında ücretsiz olarak eğitim verildi. Eğitimlere katılan çocuklara spor kıyafeti (Şort, tişört, çorap, şapka ve çanta) ve spor malzemesi desteği sağlandı. Eğitimler sonunda kapanış etkinlikleri düzenlenerek, sporculara kupa ve madalya verildi. Yetenekli sporcu adayları lisanslı olarak yetiştirilmek üzere Sarıyer Belediyesi Spor Kulübü altyapı takımlarına yönlendirildi.

rap, şapka ve çanta) ve spor malzemesi desteği sağlandı. Eğitimler sonunda kapanış etkinlikleri düzenlenerek, sporculara kupa ve madalya verildi. Yetenekli sporcu adayları lisanslı olarak yetiştirilmek üzere Sarıyer Belediyesi Spor Kulübü altyapı takımlarına yönlendirildi.



KADIN REKREASYON FAALİYETLERİ

Kadınları spora yönlendirmek ve sosyalleşmelerine katkı sağlamak amacı ile mahallelerde ücretsiz olarak; pilates, aerobik pilates, yüzme, yürüyüş ve yoga branşlarında 1.758 kişinin katılımıyla spor aktiviteleri yapıldı. Eğitimciler tarafından Sarıyer TV için hazırlanan online dersler ile rekreasyon çalışmalarına katılmayan kadınlar için online spor yapma imkanı sunuldu.

Spor Etkinlikleri Yapılan Mahalleler ve Tesisler;

1. Ayazağa Rauf Denktaş Kültür Merkezi
2. Bahçeköy Life Gym Spor Salonu

3. Çayırbaşı Stadi Spor Odası
4. Kilyos Sosyal Tesisleri
5. Kireçburnu Çamlık Parkı,
6. Kireçburnu Haydar Aliyev Parkı
7. Kireçburnu Semt Evi
8. Maden Mahallesi Sosyal Yaşam Merkezi
9. SarFit Spor Tesisleri (Poligon ve Huzur)
10. Sarıyer Yusuf Ziya Öniş Stadi Spor Odası
11. Sarıyer, Kireçburnu, Kilyos sahilleri
12. Türkan Saylan Sosyal Yaşam Merkezi



SPORTİF ETKİNLİKLER VE EĞİTİMLER

ATA BİNMEYEN ÇOCUK KALMASIN

Atlı Spor Kulübü iş birliğiyle düzenlenen proje kapsamında Sarıyer Belediyesi gündüz bakım evleri öğrencilerinden 120 çocuk at çiftliği gezisine katıldı. Öğrencilere gerekli bilgileri aktaran, atları tanıtan ve binış tecrübesi yaşatan yetkililer desteğiyle çocukların atlar ile tanışması ve bağ kurmaları sağlandı.



YOGA AKŞAMLARI

Yaz boyunca pazartesi – çarşamba – cuma günleri Kireçburnu Haydar Aliyev Parkı'nda "Yoga Akşamları" etkinliği düzenlendi.



SPORDA TEMEL HAREKET ÖLÇÜMÜ

Sarıyer Belediyesi Gençlik Eğitim Merkezleri öğrencisi 294 çocuğun "Sporda Temel Hareket Ölçümü" Çayırbaşı Stadı'nda yapıldı. Ölçüm testlerine göre değerlendirilen çocukların yetenekli olabilecekleri ilgili branşlara yönlendirildi. Antrenörler işliğinde SAGEM şubelerinde futbol, voleybol, basketbol, zumba kids ve yoga branşlarında eğitimler verildi.



EĞİTİCİNİN EĞİTİMİ

Sarıyer Kalkınma Eylem Planı (SKEP) projeleri kapsamında planlanan "Eğitiminin Eğitimi" projesi kapsamında Nişantaşı Üniversitesi Beden Eğitimi ve Spor Yüksekokulu Bölüm Başkanı Doç. Dr. Umut Davut Başoğlu tarafından yaz spor okulu eğitimcilerimize "Fiziksel Okur Yazarlık, Temel Hareket ve Sporda Çocuk Koruma Programı" eğitimleri verildi. İstismar, ihmal gibi konuların yanı sıra öğrencilerin fiziksel durumlarının daha iyi anlaşılması ve çocukların doğru yönlendirilmeleri konuları üzerinde duruldu.



SARIYER BELEDİYESİ SU SPORLARI MERKEZİ

Sarıyer Belediyesi Su Sporları Merkezi'nde; kıyı temizliği, yaz spor okulları kano ve yüzme dersleri ile belediye personellerinden oluşan su altı ekibinin eğitimlerine devam edilerek, bröveleri verildi.



SARIYER BELEDİYESİ SPOR TESİSLERİ



ÇAYIRBAŞI STADI

Stat yıl boyunca yaz spor okulları eğitimleri, amatör spor kulüplerinin maç, antrenman ve turnuvaları ile ilçemizde yapılan sportif faaliyetler için hizmet verdi.



SARFİT POLİGON SPOR TESİSLERİ

Terası ve kapalı alanlarıyla yaklaşık 10 bin metrekarelik bir alana sahip olan tesiste; yüzme havuzu, aerobik, step, pilates, aqua kids gym ve çok amaçlı spor salonları bulunmaktadır.



SARFİT HUZUR SPOR TESİSLERİ

Spor yapmak isteyen Sarıyerlilere birçok olanak sunan merkezde; yüzme, jimnastik, aerodance, yoga, stretching, body pump, crunch, crosfit, pilates (Reformer, mat pilates) dersleri veriliyor. Üç katlı tesis içerisinde 18 x 10 metre ebatlarında yüzme havuzu, fitness, reformer - mat pilates ve grup dersleri için 5 adet stüdyo yer alıyor.



KİLYOS STADI

Yıl içerisinde baştan aşağı yenilenen stat; amatör spor kulüplerinin maç, antrenman ve turnuvaları ile halka açık yürüyüşler için hizmet verdi.



CEVAHİR SÖNMEZ SPOR TESİSİ

Maden Mahallesi'nde ki 828 metrekarelik bir alanı kaplayan park içinde; çocuk oyun alanı, yeşil alan, basketbol sahası ve oturma grupları da yer alıyor.



MEVLANA PARKI HALI SAHA

Tesis, mahalle halkının yanı sıra amatör spor kulüplerinin karşılaşmalarına da ev sahipliği yapmaya devam etti.



İKİ TEMMUZ HALI SAHASI

İki Temmuz Parkı içerisinde inşa edilen halı saha spor yapmak isteyen mahalle sakinleri tarafından kullanılmaya devam etti.

SARIYER BELEDİYESİ SPOR KULÜBÜ FAALİYETLERİ

SARIYER BELEDİYESİ SPOR KULÜBÜ KADIN VOLEYBOL TAKIMI

Kadın Voleybol A Takımı, Türkiye Voleybol Federasyonu Sultanlar Ligi'nde mücadele ediyor. Dünyanın en iyi kadın voleybol liglerinden birisi olan Sultanlar Ligi'nde Türkiye'nin önde gelen kulüpleri ve takımlarıyla mücadele eden Sarıyer Belediyesi Kadın Voleybol A Takımı, altyapıda yüzlerce kız çocuğunun yetişmesi için rol model olmaya devam etti.



SARIYER BELEDİYESİ SPOR KULÜBÜ ALTYAPI TAKIMLARI

Sarıyerli çocukları spora teşvik etmek, lisanslı sporcular olarak yetişmelerine katkı sağlamak amacıyla altyapı takımlarında antrenmanlara devam edildi. Müsabaka ve maçlara katılım sağlandı.

Yıl içerisinde şampiyonalara katılan karate branşı sporcuları 7 altın, 24 bronz, 17 gümüş madalya ve 1 kupa kazandı. Altyapı takımlarında 537 Lisanslı 245 Lisanssız olmak üzere toplam 782 sporcu çalışmalara katıldı.

ALTYAPI ŞUBELERİ VE SPORCU DAĞILIMI

Voleybol

94 Lisanslı,
25 Lisanssız



119
SPORCU

Basketbol

24 Lisanslı,
69 Lisanssız



93
SPORCU

Futbol

56 Lisanslı,
20 Lisanssız



76
SPORCU

Kız Futbol

45 Lisanslı,
10 Lisanssız



55
SPORCU

Karate

71 Lisanslı,
25 Lisanssız



96
SPORCU

Taekwondo

52 Lisanslı,
67 Lisanssız



119
SPORCU

Judo

96 Lisanslı,
29 Lisanssız



125
SPORCU

Briç

99 Lisanslı



99
SPORCU



Gerekli hassasiyeti göstererek sosyal yardımları sunmak, dezavantajlı ve riskli grupları tespit ederek sosyal hizmetlerle önleyici ve destekleyici çalışmalar gerçekleştirmek ilkesiyle...



SOSYAL HİZMETLER

SOSYAL DESTEK FAALİYETLERİ



2.473 Kişiyeye
Nakdi Destek



116 Aileye
Asker Maaş
Desteği



7.000 Kişiyeye
Halk Kart
Desteği



7.145 Öğrenciyeye
Eğitim
Desteği



8.332 Paket
Hasta Bezi
Desteği



1.395 Aileye
Taziye Yemeği
Desteği



2.500 Kişiyeye
Gıda Kolisi
Desteği



50.000 Kişiyeye
Paket Yemek
Desteği

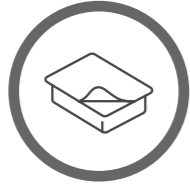

20.000 Kişiyeye
Aşure,
3.500 Kişiyeye İftar
Yemeği İkrımı



328 Haneyeye
İnşaat ve Çatı
Malzemesi Desteği



7 Haneyeye
Doğal Afet
Kaynaklı Hasarı
Restore desteği



32 Amatör Spor
Kulübüne Lige Katılım
Bedeli ve Giderleri İçin
Nakdi Destek



28.620 m³
Şehir Şebeke Suyu
Dağıtım
Desteği



Kişi veya kurumlara
14.902 Masa,
91.262 Sandalye ve
973 Çadır Desteği

ENGELLİ VATANDAŞLARA YÖNELİK FAALİYETLER

| | |
|----------------------------|------------|
| Danışmanlık ve Yönlendirme | 3.332 Kişi |
| Engelli Taşıma Hizmeti | 643 Kişi |
| Manuel Tekerekli Sandalye | 17 Adet |

Erişilebilirlik Çalışmaları

- Engelli ve yaşlı vatandaşların iş ve sosyal yaşam başta olmak üzere hayata katılımlarını sağlamak için erişilebilirlik çalışmaları devam etti. Rampa ve merdiven uygulamaları ile ulaşım imkânları artırıldı. Bu kapsamda 433 mtül rampa ve merdiven korkuluğu yapıldı.
- Erişilebilirlik çalışmaları kapsamında 100 adet akülü

engelli araçların bakım - onarım ve tadilat işlemleri yapıldı. 100 adet akü, 50 adet de ön - arka tekerlek değişimi gerçekleştirildi.

- Ayrıca umuma açık işletmelerin ruhsat için ön inceleme yapılırken engelli bireylerin günlük kullanımına uygunluğu kontrolü sürdürüldü.



Engelli Çocuk ve Ailelerine Destek Merkezi (EÇADEM)

EÇADEM, yıl içerisinde 54 zihinsel engelli çocuk ve 52 aileye hizmet verdi. 17 yeni zihinsel engelli çocuk merkeze başladı.

Branş Dersleri:

- Ritim (49 adet)
- Drama (12 adet)
- Piyano (48 adet)
- Step (6 adet)
- Halk Oyunları (40 adet)
- Spor (22 adet)
- Hayvan Destekli Terapi Uygulamaları (28 adet)
- Zekeriyaköy Spor Kulübü Tenis (6 adet)
- EÇADEM köpeği Baby ile Hayvan Destekli Terapi (13 adet)

Yıl içerisinde aktiviteler yapılarak, çeşitli etkinlikler düzenlendi:

- "Down Sendromu Farkındalık Günü" için video çekimi (1 adet)
- 13 Mayıs Yıl Sonu Gösterisi (1 adet)
- 17 Mayıs 2. Hemsball Turnuvası
- 11 Haziran Halk Oyunları Gösterisi (2 adet)
- Pera Müzesi Gezisi ve Atölye Çalışması (2 adet)
- Hayvan Destekli Terapi Eğitimi için çekim (1 adet)
- 17- 24 Ekim Cumhuriyet Sergisi (1 adet)
- Veli Bilgilendirme Toplantıları (2 adet)
- Veliler için Keçe Atölyesi (1 adet)
- Pera Müzesi Gezisi ve Atölyesi (2 adet)

- 24 Kasım Öğretmenler Günü Etkinliği (1 adet)
- 4 Aralık Engelsiz Yaşam Fuarı ve Farkındalık Zirvesi (1 adet)
- Dünya Engelliler Günü Kahvaltı Etkinliği (1 adet)
- Yılbaşı Kutlaması (1 adet)

Ergoterapi Alanında:

- Bireysel Yapılan Seanslar (190 adet)
- Bireysel ve Grup Aktiviteleri (82 adet)
- Ergoterapi Projesi için Yapılan Ön Görüşme Sayısı (28 adet)

Psikoloji Alanında:

- Psikolojik danışmanlık görüşme sayısı (232 adet)
- Yeni öğrenci başvuru değerlendirme görüşmeleri (34 kişi)
- Sosyal medya bülten sayısı (10 adet)

Bülten Konuları:

- Özşevkat Nedir?
- Otizmi Anlamak
- Sporun İnsan Psikolojisi ve Ruh Sağlığı Üzerine Etkileri
- Bitkilerin İyileştirici Gücü
- Bağlanma Nedir?
- Deprem ve Psikolojik İlk Yardım
- Sonbahar Depresyonu
- Hayvan Destekli Terapi
- Dikkat Eksikliği ve Hiperaktivite Bozukluğu (Dehb)
- Sanatla Terapi Sanatla Engel Tanımaz



Engelleri Spor ile Aşıyoruz

EÇADEM bünyesinde eğitim alan öğrencilere fiziksel etkinlikler ve yoga dersleri verildi.



Sarıyer Yaşlı ve Engelli Bakım Projesi (SAYBAP)

Temizlik İşleri Müdürlüğü bünyesinde vatandaşlardan gelen talep doğrultusunda oluşturulan ekip tarafından periyodik olarak yaşlı, engelli ve yardıma muhtaç olan vatandaşlarımızın evlerine gidilerek genel temizlik çalışmaları faaliyetleri yürütülmeye devam edildi.

Proje kapsamı genişletilerek Fen İşleri, Sağlık İşleri, Sosyal Yardım İşleri müdürlükleri ile koordineli olarak boya – badana, sağlık kontrolleri ile eşya yardımı hizmetleri yapıldı. Yıl içerisinde 67 vatandaşa ayda 2 defa olmak üzere hizmet verildi.



KADINLARA YÖNELİK FAALİYETLER

Özgecan Aslan Kadın Danışma Merkezi bünyesinde yürütülen çalışmalar kapsamında:

- 207 kadına danışmanlık hizmeti verildi.
- Yıl içerisinde farkındalık ve bilinçlendirme amaçlarıyla aşağıdaki eğitimler düzenlendi.
- Personelin güçlenmesini ve aile içinde sağlıklı iletişimi desteklemek adına "Bireysel farkındalık" eğitimi
- Gündüz bakımevleri velilerine ve personellerine çocuk ihmal ve istismarını önlemeye dönük "Çocukların Bedensel Söz Hakları" eğitimi
- 09-14 yaş aralıklarındaki 192 kız çocuğuna regl döneminde hijyen ve sağlıklı beslenme eğitimi
- 12-13 Nisan 2022 tarihlerinde kadınların ev içi yaralanma ve afet durumlarında ilk müdahaleyi yapabilmeleri için ilk yardım eğitimi

- 25 Kasım Kadına Yönelik Şiddetle Uluslararası Mücadele Günü etkinlikleri kapsamında 300 erkek personele toplumsal cinsiyet eşitliği eğitimi
- SAGEM ve gündüz bakımevi personellerine çocuk ihmal ve istismarını önlemeye dönük eğitim

Ayrıca;

- Prof. Dr. Figen Yıldırım, Av. Nazan Moroğlu ve Yazar Elfin Tataroğlu'nun konuşmacı olduğu Türkiye'de kadın olmak isimli konferans düzenlendi.
- Eğitim hayatı yarım kalmış ya da hiç başlamamış vatandaşlarımıza okuma yazma bilgisi kazandırmak için 4 mahallede yıl boyu sürecek okuma yazma kursları açıldı.



Mikrokredi Desteği:

Sarıyer Tisva Mikrokredi Şubesi yıl içerisinde 411 girişimci kadına 1.022.282,00 TL destek sağladı. Kredilerle üyelerinin sürdürülebilir gelir getirici faaliyetlerde bulunmalarına ve aile bütçelerine katkıda bulunmalarına yardımcı olan Mikro Kredi Şubesi, girişimci kadınların kredi başvurularını her hafta değerlendirerek kredi almaya uygun girişimcilere

kredi kullanılmaktadır.

Sarıyer Merkez'de kurulan Köylü Pazarı alanında Mikrokredi- li kadınlarımız için her hafta çarşamba ve cumartesi günleri stand açarak daimi olarak satış imkanı sağlanması yanı sıra aşağıdaki tarihlerde özel kermesler düzenlenmesi sağlandı.

- 24 - 27 Şubat ve 23 - 27 Mart tarihleri arası / Kadın Emeği Pazarı

- 5-13 Mart tarihleri arası / 8.Mart Dünya Emekçi Kadınlar Günü Kermesi

- 9-30 Nisan tarihleri arasında / Ramazan Etkinlikleri Kermesi

- 6-9 Mayıs tarihleri arasında / Anneler Günü Kermesi

- 28 Mayıs-5 Haziran tarihleri arasında / Sarıyer Edebiyat Günleri Kermesi

- 8-13 Temmuz tarihleri arasında / Mikrokredi Kadın Emeği Kermesi

- 3-4 Eylül tarihleri arasında / El Emeği Kermesi

- 10-15 Kasım tarihleri arasında / Girişimci Kadınlar El Emeği Kermesi

- 29 Kasım-6 Aralık tarihleri arasında / Mikrokredi Kış Kermesi

- 29-30 Aralık tarihleri arasında / Mikrokredi Yeni Yıl Kermesi



EĞİTİM DESTEK FAALİYETLERİ

Sarıyer 95

Ev Ziyareti Temelli Aile Rehberliği programı kapsamında yıl içerisinde 183 ebeveyne eğitim verildi. Ayrıca 7 Bebek 36. ayını tamamlayarak mezun oldu.



Çocuk Gündüz Bakımevleri

Çocuk Gündüz Bakımevleri, Sarıyer'de yaşayan çalışan ane-babaların ve Sarıyer Belediyesi'nde hizmet vermekte olan çalışanların 3-6 yaş arasındaki çocuklarına okul öncesi eğitim hizmeti vermek ve onları ilköğretim hayatlarına hazırlamak vizyonu ile çalışmalarını sürdürdü.

Çocuk gündüz bakımevlerimizde, MEB Okul Öncesi Eğitim Programı'nda yer alan konular ve kazanımlar, dünyada kabul görmüş "High Scope Yaklaşımı" (Etkin Öğrenme) eğitim modeli temel alınarak uygulanır. Bu yaklaşımın temelinde etkin

öğrenme uygulaması bulunmaktadır. Yani çocuk yaparak yaşayarak öğrenmekte ve öğrenme sürecini kendi başlatıp devam ettirmektedir. Deneyim kazanırken duyarlılığı kullanır, tadına bakar, koklar, dinler, bakar ve dokunur. Böylelikle çocuk, merakı doğrultusunda keşfetmeye başlar ve problemleri çözer.

Öğretmenler etkinlikleri uygularken, çocuğun çok amaçlı bol miktarda malzeme ile çalışmasını sağlar, çocuğa araştırma ve deneme özgürlüğü verir.



Eğitim programı içeriğinde aşağıdaki başlıklar yer almaktadır:

- Türkçe dil etkinlikleri,
- Okul öncesi matematik,
- Fen ve doğa çalışmaları,
- Müzik - ritim çalışmaları,
- Yaratıcı drama,
- Halk oyunları,
- Çocuk yogası ve zumba
- Müze, tiyatro, sinema, doğa gibi çeşitli geziler
- Özel günlerde yürütülen veli katılımlı etkinlikler



| ŞUBE ADI | M ² | Öğrenci Sayısı | Öğretmen Sayısı | Oda Sayısı |
|-----------------------------------|------------------------------|----------------|-----------------|------------|
| Çayırbaşı Nestican Tay Şubesi | 513 m ² | 88 | 12 | 11 |
| Bahçeköy Mehmet Sönmez Şubesi | 210 m ² | 50 | 5 | 5 |
| Maden Yunus Emre Şubesi | 254 m ² | 48 | 6 | 6 |
| Ferahevler Doğan Cüceloğlu Şubesi | 233 m ² | 49 | 6 | 7 |
| Ayazağa Lotus Çiçeği Şubesi | 276 m ² | 50 | 5 | 6 |
| Kasapçayırı Dilek Terimer Şubesi | 262 m ² | 54 | 5 | 6 |
| Derbent Sümeyye Boyacı Şubesi | 309 m ² | 51 | 5 | 6 |
| Reşitpaşa Halit Ayar Şubesi | 563 m ² (iki kat) | 82 | 8 | 7 |
| Büyükdere Açelya Şubesi | 275 m ² | 53 | 5 | 6 |
| Huzur Defne Yazıcıoğlu Şubesi | 960 m ² (iki kat) | 55 | 7 | 8 |

Çocuk gündüz bakımevlerinin 11. hizmet yılında; Büyükdere Açelya ve Huzur Defne Yazıcıoğlu'nun da açılmasıyla toplam şube sayısı 10'a çıktı. 10 şubede toplam 580 öğrenci kayıt oldu. 11 sene içerisinde, 2200 öğrenciye okul öncesi eğitim hizmeti verildi.



Sarıyer Gençlik Eğitim ve Sosyal Etkinlik Merkezi (SAGEM)

Sarıyer bölgesinde yaşayan 7-14 yaş aralığındaki çocuklar ve ailelere eğitsel ve sosyal alanlarda destek sağlamak amacıyla Sarıyer Belediyesi Gençlik Eğitim Merkezi kuruldu. On bir şubeden oluşan merkezler, aileler ve çocukların

yaşadıkları kentin eğitsel ve sosyal alanlarda gerektirdiği ihtiyaçları karşılamak ve bu alanlarda fırsat eşitliğine destek sağlama amacı ile eğitim çalışmalarına devam etti.

| ŞUBE ADI | M ² | Kayıtlı Öğrenci Sayısı | Toplam Öğrenci Sayısı | Farklı Gelen Öğrenci Sayısı |
|-----------------------|------------------------------|------------------------|-----------------------|-----------------------------|
| Ayazağa SAGEM | 230 m ² | 476 | 8.413 | 385 |
| Bağlar SAGEM | 343 m ² | 615 | 11.646 | 550 |
| Bahçeköy SAGEM | 331 m ² | 257 | 6.237 | 252 |
| Cumhuriyet SAGEM | 231 m ² | 590 | 8.451 | 522 |
| Ferahevler SAGEM | 260 m ² (İki kat) | 431 | 7.261 | 411 |
| F.Sultan Mehmet SAGEM | 250 m ² | 360 | 8.519 | 351 |
| İstinye SAGEM | 260 m ² (İki kat) | 462 | 9.394 | 416 |
| Kâzım Karabekir SAGEM | 432 m ² | 405 | 7.492 | 279 |
| Pınar SAGEM | 151 m ² | 425 | 5.943 | 406 |
| Reşitpaşa SAGEM | 563 m ² (İki kat) | 323 | 6.001 | 261 |
| Sarıyer Merkez SAGEM | 230 m ² | 471 | 5.419 | 451 |
| Toplam | - | 4.815 | 84.776 | 4.284 |

Cumhuriyet, Pınar, Reşitpaşa ve İstinye SAGEM şubelerinin bulunduğu mahallelerde okullar tam zamanlı eğitim verirken; Ayazağa, Bağlar, Bahçeköy, Ferahevler, FSM, Kâzım Karabekir ve Sarıyer SAGEM şubelerinin bulunduğu mahallelerde okullar ikili eğitim vermektedir.



| Personel | Sayı |
|-----------------------------|------|
| Genel Koordinatör | 1 |
| Şube Yöneticisi | 11 |
| Eğitmen ve Yrd.Eğit. | 16 |
| Bilgi İşlem Eğitmeni | 2 |
| Psikolog ve Rehber Öğretmen | 2 |
| Sınıf Öğretmeni | 5 |
| Yaratıcı Drama Eğitmeni | 1 |
| İngilizce Eğitmeni | 1 |
| Görsel Sanatlar | 2 |
| Danışma Personeli | 1 |
| Saha Koordinatörü | 1 |
| Yardımcı Personel | 11 |

| | |
|---|--------------------|
| Toplam Ders Saati (Yıllık) | 17.447 |
| Yüz Yüze Yapılan Ders Saati | 16.696 |
| Online Yapılan Ders Saati | 751 |
| Derslere Katılan Öğrenci Sayısı (Yıllık) | 105.101 |
| Derslere Yüz Yüze Katılan Toplam Öğrenci Sayısı | 102.816 |
| Derslere Online Katılan Toplam Öğrenci Sayısı | 2285 |
| Yapılan Toplam Etkinlik Saati (Yıllık) | 8.605 |
| Yüz Yüze Yapılan Etkinlik Saati | 8.459 |
| Online Yapılan Etkinlik Saati | 146 |
| Etkinliklere Katılan Öğrenci Sayısı (Yıllık) | 71.555 |
| Etkinliklere Yüz Yüze Katılan Toplam Öğrenci Sayısı | 70189 |
| Etkinliklere Online Katılan Toplam Öğrenci Sayısı | 1366 |
| Yetişkinlere Yönelik Ders Ve Etkinlik (Yıllık) | |
| Yetişkinlere Yönelik Yüz Yüze / Online Yapılan Ders ve Etkinlik Saati | 1.034 |
| Ders ve Etkinliklere Yüz Yüze / Online Katılan Toplam Yetişkin Sayısı | 5.502 |
| Yetişkin Ve Çocuk Pdr Hizmeti, Veli Toplantısı (Yıllık) | |
| PDR Toplam Bireysel Danışmanlık Sayısı (Yetişkin + Çocuk) | 1.185 |
| PDR Bireysel Danışmanlık Farklı Kişi Sayısı (Yetişkin + Çocuk) | 432 |
| Veli Görüşmeleri | 10.135 |
| Sosyal Medya Çalışmaları (Yıllık) | |
| Sosyal Medya Etkinlik Çalışmalarının Duyurulması ve Bilgilendirme (WhatsApp Grupları) | 2.580 |
| Sosyal Medya İçerikleri SAGEM Instagram / Facebook Hesabı | 4.001 Paylaşım |
| Sosyal Medya İçerikleri SAGEM YouTube Kanalı | 12 video paylaşımı |





Çocuklar tarafından en çok ihtiyaç duyulan konu temel dersler kapsamında:

- İlk ve ortaokul sınıf düzeyindeki çocuklara yönelik matematik, Türkçe, fen bilimleri, sosyal bilgiler, okuma - yazma, İngilizce ve bilgisayar derslerini kapsamaktadır.
- Tüm derslerin içerikleri çocukların okul müfredatlarına paralel olarak konu anlatımı, tekrar ve soru çözme çalışmalarıyla ilerlemektedir.
- Tüm sınıf düzeylerine yönelik temel ders çalışmaları her şubenin ders programına bağlı olarak, düzenli olarak gerçekleştirilmektedir.
- SAGEM şubelerinde etüt çalışmaları yapılmakta ve öğrenciler okul ödevleri için öğretmenlerden destek alabilmektedirler.

Çocuklara yönelik branş dersleri ve atölye çalışmaları kapsamında aşağıdaki eğitimler verilmektedir.

- Branş Dersleri
- Yaratıcı Drama Atölyesi,

- Görsel Sanatlar,
- Müzik Eğitimi ve Okuma Yazma
- Atölyeler

Yetişinlere ve ailelere yönelik çalışmalar kapsamında aşağıdaki eğitimler verilmektedir.

- Hayat Dolu Buluşmalar (AÇEV)
- Anne Destek Programı (AÇEV)
- Okuma - Yazma Eğitimi (AÇEV)
- Açık Öğretim Dersleri
- Yabancı Dil Eğitimi
- Müzik - Bağlama Eğitimi
- Resim Eğitimi
- Bilgisayar Eğitimi

Ayrıca Sarıyer Belediyesi Gençlik Eğitim Merkezi Psikolojik Danışmanlık Birimi'nin, SAGEM'den faydalanan çocuklar ve ailelerine yönelik bireysel danışmanlık ve önleyici çalışmalarına devam edildi.

Sarıyer Akademi

Sınavlara hazırlanan öğrenciler ile mezun durumda bulunan kişilere akademik destek sunmak ve sınıf düzeyinde eksikliklerin tamamlanması ile bir üst eğitim kurumlarına hazırlama amacı taşıyan Sarıyer Akademi faaliyetlerini sürdürdü.

| ŞUBE SAYISI | 1 | | | | | | |
|----------------------------------|--------------|--------------|--------------|--------------|--------------|--------------|--------------|
| BRANŞ/BÖLÜM | 2015 2016 | 2016 2017 | 2017 2018 | 2018 2019 | 2019 2020 | 2020 2021 | 2021 2022 |
| Genel Koordinatör | 1 | 1 | 1 | 1 | 1 | 1 | 1 |
| Genel Koordinatör Yrd. | 1 | 1 | 1 | 1 | 1 | 1 | 1 |
| Rehber Öğretmen | 1 | 1 | 1 | 1 | 1 | 1 | 3 |
| Sekreter | 1 | 1 | - | - | - | 1 | 1 |
| Kimya Öğretmeni | 1 | 1 | 2 | 2 | 2 | 2 | 1 |
| Fizik Öğretmeni | 3 | 2 | 2 | 2 | 2 | 2 | 2 |
| Matematik Öğretmeni | 5 | 6 | 9 | 6 | 6 | 7 | 7 |
| Türk Dili ve Edebiyatı Öğretmeni | 3 | 3 | 3 | 3 | 3 | 3 | 4 |
| Tarih Öğretmeni | 1 | 1 | 1 | 1 | 1 | 1 | 1 |
| Biyoloji Öğretmeni | 2 | 2 | 2 | 2 | 2 | 1 | 2 |
| Coğrafya Öğretmeni | 1 | 1 | 1 | 1 | 1 | 1 | 1 |
| Fen Bilgisi Öğretmeni | - | - | - | - | - | 1 | 1 |
| İngilizce Öğretmeni | 1 | 2 | 1 | 1 | 1 | 1 | - |
| Din Kültürü ve Ahlak Bilgisi | 1 | 1 | 1 | 1 | 1 | 1 | - |
| Görsel Tasarım | - | - | 1 | 1 | 1 | 1 | 1 |
| Dizgici | - | - | - | 1 | 1 | 1 | 1 |
| Yardımcı Personel | 5 | 5 | 5 | 5 | 5 | 4 | 4 |
| TOPLAM | 27 | 28 | 33 | 29 | 29 | 30 | 31 |



ÖĞRENCİ VERİLERİ

| Eğitim Yılı | 2015 2016 | 2016 2017 | 2017 2018 | 2018 2019 | 2019 2020 | 2020 2021 | 2021 2022 | 2022 2023 |
|---|--------------|--------------|--------------|--------------|--------------|--------------|--------------|--------------|
| Toplam öğrenci sayısı (Yüz yüze) | 560 | 580 | 693 | 706 | 720 | 720 | 720 | 740 |
| Toplam öğrenci sayısı (Hibrit) | - | - | - | - | 8.750 | 2.625 | 2.625 | 800 |

Yıl içerisinde yapılan çalışmalar:

- 2021-2022 eğitim - öğretim yılı ocak-mayıs ayları arasında devam etti. Haziran 2021'de eğitime başlayan 7, 8, 10, 11. ve 12. sınıf; eylül 2021'de mezun grubu, Yapay Zekâ sınıfları öğrencileri ikinci dönemlerini haziran ayında tamamladı.
- Boğaziçi Üniversitesi ile sürdürülen öğretmen eğitimleri nisan ayında tamamlandı.
- Mart 2022 yeni dönem 7,8,10, 11 ve 12.sınıfları için öğrenci kabul sınavı yapıldı. 3.310 öğrenci sınav başvurusu yaptı. Eğitim hakkı kazanan 1.080 öğrencinin velileri ile Yaşar Kemal Kültür Merkezi'nde toplantı yapılarak eğitim süreçleri paylaşıldı ve Türkiye Akademi sistemi tanıtıldı.
- 29 Haziran - 3 Ağustos 2022 tarihleri arasında idari ve rehberlik kadrosu lise ve üniversite tercihleri yapıldı. 12.sınıflarda %87 oranında yerleştirme başarısı, 8.sınıflarda %100 oranında yerleştirme başarısına ulaşıldı. 12.sınıflarda derslere devam eden 185 öğrenciden 161'i yerleşirken, diğer öğrenciler mezun sınıf sınavına girerek yeniden hazırlanmak istedi.
- 200 8.sınıf öğrencisinin tamamı Anadolu ve fen liseleriyle birlikte sınavla öğrenci alan Türk özel okullarına yerleşti. Hibrit grupta yer alan ve kurumla sonuçlarını paylaşan 206 öğrencinin yerleştirme sonuçlarına ulaşmış bulunmaktadır.
- 2 Ağustos 2022'de öğretmenler yeni dönem hazırlıklarına başladı.
- 2 - 15 Ağustos haftası öğretmenler SMART Notebook içerik hazırlama eğitimi aldılar ve uygulamalar başladı. Video içerik hazırlama montaj ve kesme eğitimleri alındı ve uygulamasına geçildi. SEBİT V-CLOUD eğitimi ve uygulaması yapıldı. Bu süreçte zümre toplantıları, yıllık plan ve çalışma takvimleri oluşturuldu.
- 11-12 Ağustos tarihlerinde İzmit Çınar Akademi ile Sarısu Gençlik Kampı'nda 2 gün süren zümre çalışmaları, hizmet içi eğitim toplantıları yapıldı.

- 15 Ağustos 2022'de 12. Sınıf öğrencileri için hızlandırma programı başlatıldı.
- 2022 - 2023 döneminde Sarıyer Akademi ile birlikte hareket edecek olan İzmit Çınar Akademi'ye 12.sınıf yayınları gönderildi. Türkiye Akademi sistemi açıldı. Sarıyer Akademi yayın ve içerikleri paylaşıldı.
- 24 Ağustos 2022'de mezun grup sınavları yapıldı. 374 öğrenci sınava katıldı. Kontenjan dahilinde 100 öğrencinin kaydı yapıldı.
- 29 Ağustos 2022'de 8. sınıf öğrencileri için hızlandırma programı başlatıldı.
- 5 Eylül 2022'de 11. sınıf öğrencileri için hızlandırma programı başlatıldı.
- 12 Eylül 2022'de okul gruplarının tamamında ders başı yapıldı.
- Mezun gruplar 19 Eylül 2022 tarihinde derslere başladı.
- Yapay Zeka ve ilk kez 2022-2023 döneminde başlayan Python grup dersleri için 6 Kasım 2022'de kabul sınavı yapıldı. Python sınavı için başvuru yapan 676 öğrenciden kontenjan dahilinde 40 öğrenci, Yapay Zeka grubunda da 40 öğrenci alınarak, derslere 13 Kasım 2022 tarihinde başlandı.
- Sarıyer Akademi'de öğretmen SMART ders içeriği, ders özetleri, yeni nesil sorular, konu anlatımlı ders fasiküllerini hazırlanmakta olup, video çekimleri devam etmektedir.
- Yapay Zekâ çalışmaları finans sektöründe iki birincilik, bir üçüncülük, turizm sektöründe birincilik dereceleri alınırken yapılanlar akademik dünyada makalelere dönüşmektedir. Kuluçka merkezi hayallerine doğru bir gidiş gözlenmektedir.
- Sarıyer Akademi öğretmenlerinin alan eğitimleri için Boğaziçi Üniversitesi matematik öğretmenlerine 4 aylık alan eğitimleri ve Üst Düzey Beceri Ölçen Soru Yazımı eğitimi verilmektedir.

İlk altı yılın sonunda LGS'de %100 yerleştirme, üniversite hazırlıkta %90 yerleştirme gerçekleştirilmiştir.

LİSE TÜRLERİ VE YILLARA GÖRE YERLEŞEN ÖĞRENCİ SAYILARI:

| Lise Türleri | 2015 - 2016 | 2016 - 2017 | 2017 - 2018 | 2018 - 2019 | 2019 - 2020 | 2020 - 2021 | 2021 - 2022 | 2015 - 2022 |
|------------------|-------------|-------------|-------------|-------------|-------------|-------------|-------------|-------------|
| Anadolu Liseleri | 56 | 99 | 140 | 127 | 178 | 150 | 178 | 928 |
| Fen Liseleri | | 1 | 4 | 12 | 10 | 8 | 2 | 37 |
| Özel Okulları | 3 | | 23 | 16 | 23 | 18 | 25 | 108 |
| Yabancı Okullar | | | 4 | 12 | 10 | 6 | 1 | 33 |

YILLARA GÖRE ÜLKEMİZİN ÖNDE GELEN ÜNİVERSİTELERİNE YERLEŞEN ÖĞRENCİ SAYILARI:

| Üniversiteler | 2015 - 2016 | 2016 - 2017 | 2017 - 2018 | 2018 - 2019 | 2019 - 2020 | 2020 - 2021 | 2021 - 2022 | 2015 - 2022 |
|-------------------------------|-------------|-------------|-------------|-------------|-------------|-------------|-------------|-------------|
| Orta Doğu Teknik Üniversitesi | 1 | 2 | 2 | 7 | 2 | 1 | 1 | 16 |
| Yıldız Teknik Üniversitesi | 5 | 5 | 17 | 17 | 9 | 8 | 6 | 67 |
| Hacettepe Üniversitesi | 1 | 4 | - | - | - | 1 | 1 | 6 |
| İstanbul Teknik Üniversitesi | 8 | 16 | 12 | 13 | 13 | 14 | 11 | 87 |
| Boğaziçi Üniversitesi | 3 | 4 | 5 | 5 | 5 | 3 | 2 | 27 |
| Koç Üniversitesi | 1 | 2 | 2 | 1 | 2 | - | 1 | 9 |
| İstanbul Üniversitesi | 15 | 20 | 18 | 9 | 17 | 7 | 18 | 104 |
| Dokuz Eylül Üniversitesi | 1 | 2 | 3 | 2 | 4 | - | | 12 |
| Marmara Üniversitesi | 5 | 13 | 19 | 10 | 19 | 11 | 17 | 94 |
| Mimsar Sinan Üniversitesi | 2 | - | 6 | 2 | 2 | 1 | 3 | 16 |

YILLARA GÖRE ÇEŞİTLİ FAKÜLTELERE YERLEŞEN ÖĞRENCİ SAYILARI:

| Bölümler | 2015 - 2016 | 2016 - 2017 | 2017 - 2018 | 2018 - 2019 | 2019 - 2020 | 2020 - 2021 | 2021 - 2022 | 2015 - 2022 |
|-------------------------------|-------------|-------------|-------------|-------------|-------------|-------------|-------------|-------------|
| Hukuk Fakültesi | 4 | 11 | 10 | 13 | 15 | 11 | 5 | 69 |
| Tıp Fakültesi | 3 | 11 | 11 | 12 | 5 | 9 | 4 | 55 |
| Diş Hekimliği | - | 3 | 4 | 6 | 5 | 5 | 4 | 27 |
| Eczacılık | - | 2 | 5 | 3 | 6 | 2 | 3 | 21 |
| Mimarlık | 1 | 4 | 9 | 2 | 4 | 2 | 7 | 29 |
| Uçak Mühendisliği | - | - | - | 2 | 2 | - | 1 | 4 |
| Beslenme ve Diyetetik | 1 | 1 | 2 | 2 | 4 | 1 | 4 | 15 |
| Endüstri Mühendisliği | 4 | 5 | 4 | 5 | 5 | 2 | 5 | 30 |
| Fizyoterapi ve Rehabilitasyon | 1 | 8 | 2 | - | 6 | 2 | 4 | 23 |
| Bilgisayar Mühendisliği | 4 | 7 | 5 | 6 | 9 | 12 | 9 | 52 |
| İnşaat Mühendisliği | 3 | 2 | 7 | 2 | 1 | 2 | 1 | 18 |
| Makine Mühendisliği | | 5 | 12 | 5 | 5 | 5 | 4 | 36 |
| İç Mimarlık | 3 | 3 | 3 | 5 | 3 | 5 | 5 | 27 |
| Psikoloji | 3 | 3 | 4 | 5 | 9 | 5 | 3 | 32 |
| Yazılım Mühendisliği | - | - | 1 | - | 4 | 2 | 3 | 10 |
| Moleküler Biyoloji ve Genetik | 2 | - | 2 | 3 | 2 | 2 | 3 | 14 |

Büyükdere Kütüphanesi

İçerisinde 10 bin 199 kitap ve 25 bin 713 elektronik kitap bulunan kütüphane 3 kattan oluşuyor. Üç adet yetişkin kitaplığı ve çalışma salonu, 1 adet çocuk kitaplığı, okuma ve dinlenme alanı, toplantı odası ve kiş bahçesi bölümleri bulunuyor. 7'den 70'e tüm yaş gruplarını ağırlayan kütüphanede öğrenciler araştırmalarını yapıp ders çalışırken, kadınlar okuma saati yapıyor. Kütüphanede YORDAM Kütüphane Otomasyon programı kullanılıyor. Tüm kitaplar otomasyon programında kayıtlı. KİOSK (Katalog tarama cihazı) sayesinde kullanıcılar

aradığı kitabı saniyeler içerisinde bulabiliyor. Kullanıcılar kütüphaneye gelmeden internet üzerinden de kitap ismi, ISBN, yazar adı gibi birçok farklı seçenek üzerinden katalog taraması yapılabilir.

Geleneksel kütüphanelerin teknoloji ile birleşmesi sonucunda ortaya çıkan dijital kütüphane ile Sarıyer bölgesinde ikamet eden vatandaşlar istedikleri yerden (tablet, telefon, bilgisayar aracılığıyla) dijital kütüphane uygulamasına erişim sağlayabiliyor. Dijital kütüphanede 25 bin 713 adet elektronik kitap yer alıyor.



SOSYAL HİZMET MERKEZLERİ FAALİYETLERİ

BOĞAZIÇI KÜLTÜR VE SANAT MERKEZİ (BKSM)

Boğaziçi Kültür ve Sanat Merkezi tiyatro, konferans, canlı performanslar ve özel oturumlar gibi birçok etkinliğe ev sahipliği yaptı. Yıl içerisinde 132 etkinlik gerçekleştirildi.



YAŞAR KEMAL KÜLTÜR MERKEZİ

Kültür merkezi ve evlendirme dairesi olarak hizmet veren merkez yıl boyunca birçok etkinliğe ev sahipliği yaptı. Yıl içerisinde toplam 503 etkinliğe ev sahipliği yapan Yaşar Kemal Kültür Merkezi'nde 2700 nikâh kıyıldı.



RAUF DENKTAŞ KÜLTÜR MERKEZİ

Merkez, Bütçe İçi İşletme Birimine bağlı olarak faaliyetlerini sürdürmekte ve belediye meclisi tarafından her yıl belirlenen tarifeler üzerinden süreli kullanımlar için işletilmektedir. Rauf Denktaş Kültür Merkezi yıl içerisinde 317 etkinliğe ev sahipliği yaptı.



RIFAT ILGAZ KÜLTÜR MERKEZİ

Belediye bünyesinde gerçekleştirilen kurslara ev sahipliği yapan merkez, yıl içerisinde küçük ölçekli etkinliklere ev sahipliği yaptı.



BAHÇEKÖY KIZ KONUKEVİ

İlçe sınırlarında okuyan üniversite öğrencilerinin konaklama ihtiyacına cevap vermek için açılan ve 122 kişi kapasiteli olan merkez, yıl boyunca hizmet vermeye devam etti.

**YAŞLI GÜNDÜZ BAKİMEVİ**

On beş kişi kapasiteli Bahçeköy Ord. Prof. Dr. Fahrettin Kerim Gökay Yaşlı Gündüz Bakımevi, 60 yaş üstü yaşlılara hafta içi her gün 08:30-17:00 saatleri arasında hizmet vermeye devam etti.

Gün boyu yemek hizmeti bulunan tesiste (Kahvaltı, öğle ve akşam yemekleri), biri kadınlar diğeri erkekler için iki dinlenme odasının yanı sıra, hizmet ve hobi odası da mevcuttur.

Yaşlı Gündüz Bakım Evi'nde her yıl bahçe düzenlemeleri, dış cephe boyası, iç mekan onarımları (Kapı, sandalye, masa değişimi / onarımı vb.) yapılmaktadır. Aynı zamanda hobi bahçesi düzenlenerek ekime hazır hale getirilmektedir.

**KİLYOS SOSYAL TESİSLERİ**

Gerçekleştirilen etkinlik ya da programlar kapsamında başta öğrenci ve sporcular olmak üzere misafirler sosyal tesislerde konakladı. Toplam 1.651 kişi ağırlandı.

| | |
|----------------------------|----------|
| Konaklayan öğrenci sayısı | 710 kişi |
| Konaklayan sporcu sayısı | 72 kişi |
| Konaklayan yetişkin sayısı | 869 kişi |

**Semt ve Yaşamevleri – Sosyal Rehabilitasyon Merkezleri**

Mahallelerde çok amaçlı kullanılan semt evleri ile sosyal olanakları kısıtlı, yaşlı veya emekli vatandaşlarımıza hizmet vermek, onların yaşadıkları sorunların tespitini yaparak, çözüm noktasında çalışmalar yürütmek, yaşlılarımızın

sosyal ve kültürel paylaşımlarının sağlanması amacıyla kurulan yaşamevleri yıl boyunca çalışmalarına devam etti. Toplam 468 etkinlik düzenlenirken 22.782 kişiye hizmet sunuldu.



| ŞUBE ADI |
|--|
| Bahçeköy Semtevi |
| Kâzım Karabekir Semtevi |
| Kireçburnu Semtevi |
| Rumeli Kavağı Semtevi |
| PTT Evleri Semtevi |
| Rumeli Hisarı Semtevi |
| Bağlar Yaşamevi |
| Cumhuriyet Yaşamevi |
| Darüşşafaka Yaşamevi |
| Kilyos Yaşamevi |
| Şifasuyu Yaşamevi |
| Kasapçayırı Yaşamevi |
| 2 Temmuz Yaşamevi |
| Huzur Mahallesi Sosyal Yaşam Merkezi |
| Prof.Dr.Türkan Saylan Yaşam Merkezi |
| Prof. Dr. Uğur Şahin & Dr.Özlem Türeci Sosyal Yaşam , Terapi ve Fizik Tedavi Merkezi |

KAMU KURUMLARI VE KAMUSAL ALANDA YAPILAN FAALİYETLER

Eğitim Kurumlarında Yapılan Faaliyetler

Eğitim – öğretim yılının okul yönetimleri, öğretmenler, veliler ve öğrenciler için en faydalı şekilde değerlendirilmesi için okulların talep ve ihtiyaçlarına çözüm üretiliyor, birbirinden farklı lojistik destekler sunuyoruz.



Eğitim Kurumlarında Temizlik Çalışmaları:

Eğitim kurumlarının bahçesi ve çevresi temizlik ekipleri tarafından süpürülme, yıkanma ve dezenfekte edildi. Okul içi temizlik ekibimiz ise ilçedeki tüm okullarda komple temizlik

çalışması gerçekleştirdi. Eğitim yılı başında okullara toplu temizlik malzemesi dağıtımı yapıldı.



Spor Çalışmaları

Okul sporları etkinlikleri için kupa ve madalya desteği sağlamaya devam edildi. İlçe Milli Eğitim ve İlçe Spor Müdürlüğü işbirliğiyle çocukların spora teşvik edilmesi için paydaşlık yapıldı. Talepte bulunan okullarımıza spor malzemesi desteği verildi.



Okullarımızda Yaptığımız Diğer Çalışmalar

| MAHALLE | EĞİTİM KURUMU | YAPILAN ÇALIŞMA | MİKTAR | BİRİM |
|--|--|---|-----------------------------|----------------|
| Ayazağa | Uğur Erkey İlkokulu | Tel Çit Kapı Yapımı ve Boyama | 1 | Adet |
| | | Asfalt kaplama / yama çalışması | 1550 | M ² |
| | | Sıva çalışması (fileli) | 20 | M ² |
| | | Tuğla duvar çalışması | 5 | M ² |
| | | Tesisat sorunları giderilmesi | | |
| | | Atatürk ve Türk bayrağı cephe portreleri yenileme | 2 | Adet |
| | | Boya ve Badana Çalışması | 1295 | M ² |
| | Ayazağa İlkokulu ve Ortaokulu | Boya ve Badana Çalışması | 8808,5 | M ² |
| | | Atık su Kanal Çalışması | 4 | M |
| | | Konferans salonu zemin döşeme | | |
| | | Fen laboratuvarı malzeme alımı | | |
| | | Petek vanaları değişimi | 67 | Adet |
| | | Fayans / seramik / kalebodur yapımı | 2 | M ² |
| | Anadolu Lisesi | Boya ve Badana Çalışması | 400 | M ² |
| | | Sıva çalışması (kalekim) | 10 | M ² |
| | | Okul Tabelası ve Atatürk Portresi yenileme | 2 | Adet |
| | | Bilgisayar ve Yazıcı Desteği | 2 | Adet |
| | | Boya ve Badana Çalışması | 30 | M ² |
| | Nilüfer Gökay İ.Ö.O | Tretuvar onarımı | 10 | Mtül |
| | | Saten Alçı ile Sıva Yapımı | 100 | M ² |
| | | Kalorifer tesisat yenileme | 1 | Adet |
| Bahçe demirleri ve 4 adet kapının tadilatı | | 4 | Adet | |
| Boya ve Badana Çalışması | | 30 | M ² | |
| Bahçeköy | Firuzan Kemal Demironaran Anadolu Lisesi | Basketbol potası montajı | 2 | Adet |
| | | Orman Fakültesi | Yağmursuyu kanalı çalışması | 121 |
| | Türkan Efe İlköğretim Okulu | Yol çizgi boyası | 50 | KG |
| | | Sınıf aydınlatmaları montajı | 15 | Adet |
| | | Okul tabelası montajı yapıldı | 1 | Adet |
| | | Okul bakım - onarım işleri | | |
| | | Tel çit onarımı yapıldı | | |
| | | Boya yenileme çalışması yapıldı. | | |
| Baltalimanı | Hacı Mehmet Şalgamcıoğlu | Boya ve Badana Çalışması | 4.099,88 | M129 |
| | Millî Eğitim Müdürlüğü | Tretuvar onarımı | 10,00 | Mtül |

| MAHALLE | EĞİTİM KURUMU | YAPILAN ÇALIŞMA | MİKTAR | BİRİM |
|---------------------------------------|--|---|----------|----------------|
| Büyükdere | Mehmet İpgin İlkokulu | Kilit taşı çalışması | 8,00 | M ² |
| | | Bordür çalışması | 5,00 | Mtül |
| | | Tesisat Sorunları giderilmesi | | |
| | | Türk Bayrağı ve Atatürk Posterini Yenileme | 2,00 | Adet |
| | Sarıyer Mesleki Ve Teknik Anadolu Lisesi | Boya ve Badana Çalışması | 4.202,15 | M ² |
| | | Tesisat sorunları giderilmesi | | |
| | | Elektirik tesisatı kontrolü. Arızalı floras an değişimi | 3 | Adet |
| Çayırbaşı | Zübeyde Hanım İlkokulu | Voleybol direği Montajı | 2 | Adet |
| | | Minyatür kale direkleri Montajı | 2 | Adet |
| | Atatürk İlkokulu | Okul çevresinde aydınlatma Ekleme | 1 | Adet |
| Cumhuriyet | Cevat Koçak Mesleki Ve Teknik Anadolu Lisesi | Boya ve Badana Çalışması | 5.758,54 | M ² |
| | Fahrettin Arslan Ortaokulu | Okul bahçesi aydınlatma tadilatı | 3 | Adet |
| | | Minyatür kale imalatı | 2 | Adet |
| | | Boya ve Badana Çalışması | 6889,38 | M ² |
| | | Panel çit yapımı | | |
| | | Basketbol potası Montajı | 2 | Adet |
| | Cumhuriyet İlkokulu | Boya ve Badana Çalışması | 3.696,61 | M ² |
| | | Merdiven kaplama çalışması | 47,00 | Mtül |
| | | Laminant parke kaplama | 200,00 | M ² |
| | | Süprügelik yapımı | 200 | M |
| Mevcut merdivenlere korkuluk yapıldı. | | 20 | Mtül | |
| Çayırbaşı | Atatürk İlkokulu | Demir kapı takıldı. | 1 | Adet |
| | | Basketbol potası takıldı. | 2 | Adet |
| | | Sıva çalışması | 20 | M ² |
| | | Merdiven kaplama çalışması | 4,00 | Mtül |
| | | Sıva çalışması | 510,00 | M ² |
| | | Kilit taşı çalışması | 145,00 | M ² |
| | | Bordür çalışması | 101,00 | Mtül |
| Ytong duvar örme çalışması | 85,00 | M ² | | |
| Laminant parke kaplama | 70,00 | M ² | | |
| Atatürk portresi yenilendi | 1,00 | Adet | | |
| Boya ve Badana Çalışması | 895,29 | M ² | | |

| MAHALLE | EĞİTİM KURUMU | YAPILAN ÇALIŞMA | MİKTAR | BİRİM |
|--------------------------|---|---|----------------|----------------|
| Darüşşafaka | Mustafa Kemal Anadolu Lisesi | Boya ve Badana Çalışması | 6.257,27 | M ² |
| | | Sıva çalışması | 310,00 | M ² |
| | | Ytong duvar örme çalışması | 155,00 | M ² |
| | | Okul duvarı üzerine panel tel çit imalatı | 79 | Metre |
| | | Perde beton istinat duvarı çalışması | 362,16 | M ² |
| | | Yangın merdiveni üstü çatı, tadilat ve boya revizyon işlemi | 30 | M ² |
| | | Dış alan pencere muhafazaları yapımı | 10 | M ² |
| | | Atatürk köşesi yapıldı - okul tabelası yenileme | 2 | Adet |
| | İstinye Anadolu Lisesi | Asfalt kaplama / yama çalışması | 4.000,00 | KG |
| | | Komple yangın merdiveni imalat-montaj ve boya çalışması yapıldı | 2 | Adet |
| | | Boya ve Badana Çalışması | 12.118,59 | M ² |
| | | Kütüphane mobilyaları tamamlandı | | |
| | | Kamera sistemi kuruldu | 1,00 | Adet |
| | | Tesisat sorunları çözüldü | | |
| | | Duvar üzeri tel çit ve korkuluk yapıldı | 34,00 | Mtül |
| Derbent | Hatemoğlu İlkokulu | Sıva yapımı | 600,00 | M ² |
| | | Ytong duvar örme çalışması | 150,00 | M ² |
| | | Süpürgelik yapımı | 150,00 | M ² |
| | | Kamera sistemi kuruldu | | |
| | | Tesisat sorunları çözüldü | | |
| | Beton zemin kaplama | 485,00 | M ² | |
| | Hatemoğlu Ortaokulu | Boya ve Badana Çalışması | 3.886,31 | M ² |
| | | Çok Amaçlı Salon Koltuk Tamir ve Bakım İşleri Yapıldı | | |
| | | | | |
| Demirciköy | Demirciköy İlkokulu | Sundurma yapıldı. | 2 | Adet |
| | | Tel çit imalatı yapıldı. | 400 | Metre |
| Emirgan | Özdemir Sabancı Lisesi | Asfalt kaplama / yama çalışması | 1.500,00 | KG |
| | | Boya ve Badana Çalışması | 5.672,06 | M ² |
| | Emirgan İlkokulu | Plastik boya yardımı | 160,00 | KG |
| Boya ve Badana Çalışması | | 2.160,00 | M ² | |
| Fatih Sultan Mehmet | Mev Dumlupınar İlkokulu | Atatürk Büstü ve Bayrak Direği Yenilendi | 2,00 | Adet |
| | Hacı Mehmet Şalgamcıoğlu | Asfalt kaplama / yama çalışması | 1.600,00 | KG |
| Ferahevler | Yaşar Dedeman Anadolu İmam Hatip Lisesi | Boya ve Badana Çalışması | 530,00 | M ² |
| | | Laminant parke kaplama | 80,00 | M ² |
| | | Fayans / seramik / kalebodur yapımı | 30,00 | M ² |
| | | İzolasyon çalışması | 45,00 | M ² |
| | | Baskebol potası takıldı. | 2,00 | Adet |

| MAHALLE | EĞİTİM KURUMU | YAPILAN ÇALIŞMA | MİKTAR | BİRİM |
|-------------------------|--|---|----------|----------------|
| İstinye | İstinye Kız İmam Hatip Lisesi | Okul bahçesi dış aydınlatma projektör takıldı | | |
| | | Voleybol saha kurulumu yapıldı | 1,00 | Ünite |
| | Recaizade Ekrem İlk ve Ortaokulu | Atatürk portresi yenilendi | 1,00 | Adet |
| | Mehmet Sevim Ulusal İmam Hatip Ortaokulu | Okul Bahçesine voleybol direği takıldı. | 2,00 | Adet |
| Kâzım Karabekir | Turgut Akan İlkokulu | Demir kapı takıldı. | 1,00 | Adet |
| | | Basketbol potası takıldı. | 2,00 | Adet |
| Kilyos | Veysel Vardal İlkokulu | Okul tabelası yenilendi | 1,00 | Adet |
| | | Okulun giriş kapıları boyandı. | | |
| | | Beton zemin kaplama | 75,00 | M ² |
| | | Bordür çalışması | 40,00 | Mtül |
| | | Kilit taşı çalışması | 65,00 | M ² |
| | | Pimaş çalışması | 38,00 | M |
| | Ferhan Bedii Feyzioğlu Ortaokulu | Erişilebilirlik çalışması | 1,00 | Adet |
| | | Yüzey kaplama (çini) | 75,00 | M ² |
| | | Arka giriş demir kapı yapıldı. | 2,00 | Mtül |
| | | Basketbol potası takıldı. | 1,00 | Adet |
| Kireçburnu | Şükrü Naili Paşa İlkokulu | Giriş kapısı tadilatı yapıldı | | |
| | | Tuğla duvar çalışması | 30,00 | M ² |
| | | Boya ve Badana Çalışması | 1.104,82 | M ² |
| | | Mutfak alanı tezgah sehpa yapıldı | | |
| Kocataş | Barbaros İ.Ö.O. | Basketbol potası takıldı. | 2,00 | Adet |
| | | Sıva çalışması | 35,00 | M ² |
| | | Konferans Salonu Sahnesi ve Atatürk Büstü Yenileme | | |
| | | Dış kapı makaraları yenileme | 4,00 | Adet |
| Maden | Gülen Yüzler Özel Eğitim ve Rehabilitasyon Merkezi | Boya ve Badana Çalışması | 800,00 | M ² |
| | Fatih İlkokulu | Okul tabelası yenilendi | 1,00 | Adet |
| | | İstenilen noktalardaki kapılar çesan ile kapatıldı. | 2,00 | Adet |
| Maslak | Prof. Dr. Ali Kemal Yiğitoğlu MEF Üniversitesi | Türk Bayrağı ve Atatürk Posterini Yenilendi | | |
| | | Asfalt kaplama / yama çalışması | 2.800,00 | KG |
| | İstanbul Teknik Üniversitesi | İzolasyon çalışması | 90,00 | M ² |
| | | Asfalt kaplama / yama çalışması | 1.100,00 | KG |
| | | Sıva çalışması | 125,00 | M ² |
| | | Boya ve Badana Çalışması | 620,00 | M ² |
| | | Kilit taşı çalışması | 39,00 | M ² |
| | | Bordür çalışması | 32,00 | M ² |
| | | Ytong duvar örme çalışması | 55,00 | M ² |
| | | Temel atma çalışması | 30,00 | M ² |
| | | Alçıpan levha kaplama çalışması | 25,00 | M ² |
| Şap atma (beton zemine) | 16,00 | M ² | | |
| Çatı yapımı | 90,00 | M ² | | |

| MAHALLE | EĞİTİM KURUMU | YAPILAN ÇALIŞMA | MİKTAR | BİRİM |
|----------------|-----------------------------------|---|--------------------------|----------------|
| Merkez | Sarıyer Ortaokulu | Bahçe içinde kopan kablo yenilendi. | | |
| | Sarıyer İlkokulu | Okul kapısı ve çevresinde boyama işlemi yapıldı. | | |
| | | Giriş kapısına tadilat yapıldı. | | |
| | | Giriş kapısındaki taşıyıcı tekerlekler değişti. | | |
| | | İstenilen noktalara projektörler takılması | 3,00 | Adet |
| Pınar | Mehmet Akif İlkokulu | Tel çit tamiri | | |
| | | Merdiven kaplama çalışması | 30,00 | Mtül |
| PTT Evleri | Zübeyde Hanım İlkokulu | Tuğla duvar çalışması | 2,00 | M ² |
| | | Muhtelif kaynak işlemleri | 5,00 | Mtül |
| Poligon | Kazım Karabekir Ortaokulu | Boya ve Badana Çalışması | 300,00 | M ² |
| Reşitpaşa | Tuncay Artun İ.Ö.O. | Sundurma yapımı | 2,00 | Adet |
| | | Plastik boya yardımı | 40,00 | KG |
| | | Boya ve Badana Çalışması | 540,00 | M ² |
| | | Atatürk ve Türk bayrağı cephe portreleri yenileme | 2,00 | Adet |
| | | Anasınıfı Mobilyaları, Mutfak Dolabı, Elektrik Panosu Dolabı, Öğrenci Panoları ve Tabela İşlemleri Yapımı | 5,00 | Adet |
| | | Giriş kapısı tadilat işlemi | 4,00 | Mtül |
| Rumeli Feneri | Rumeli Feneri İlkokulu ve Lojmanı | Sıva çalışması (fileli) | 40,00 | M ² |
| | | Boya ve Badana Çalışması | 170,32 | M ² |
| | | Laminant parke kaplama | 49,00 | M ² |
| | | Süpürgelik yapımı | 44,00 | M |
| | | Fayans / seramik / kalebodur derz dolgu yapımı | 35,00 | M ² |
| | | Sıva çalışması (kaba) | 30,00 | M ² |
| | | Pimaş çalışması | 60,00 | M |
| | | Tesisat sorunları çözüldü | | |
| | | Çatı yapımı | 50,00 | M ² |
| Rumeli Hisarı | Türkan Şoray Ortaokulu | Voleybol direği takıldı. | 2,00 | Adet |
| Rumeli Kavağı | R.Güney Kildiran İlkokulu | Boya ve Badana Çalışması | 300,00 | M ² |
| | | Basketbol potası takıldı. | 2,00 | Adet |
| Sarıyer Merkez | Sarıyer Ortaokulu | Boya ve Badana Çalışması | 3.890,00 | M ² |
| | | Asfalt kesme | 200,00 | Mtül |
| | | Laminant parke kaplama | 24,00 | M ² |
| | | Merdiven güvenlik filesi yapımı | 1,00 | Adet |
| | | Tesisat sorunları giderildi | | |
| | | Süpürgelik yapımı | 15,00 | Mtül |
| | | Sarıyer İlkokulu | Boya ve Badana Çalışması | 1.890,00 |
| | Laminant parke kaplama | | 40,00 | M ² |
| | Kilit taşı çalışması | | 22,00 | M ² |
| | Okul tabelaları yenilendi | | 2,00 | Adet |
| | Yağlı boya yardımı | | 200,00 | KG |
| | Hüseyin Kalkavan Lisesi | | Kilit taşı tamiri | 15,00 |
| | | Asfalt kaplama / yama çalışması | 1.450,00 | KG |

| MAHALLE | EĞİTİM KURUMU | YAPILAN ÇALIŞMA | MİKTAR | BİRİM |
|--------------|-----------------------|--|-----------------------------------|----------------|
| Tarabya | Alpaslan İlkokulu | İzolasyon çalışması | 31,00 | M ² |
| | | Membran kaplama çalışması | 31,00 | M ² |
| | | Çatı yapımı | 25,00 | M ² |
| | | Atatürk köşesi yenilendi | | |
| | | Sundurma yapımı | 4x6 | Metre |
| | | Cevat Koçak Mesleki ve Teknik Anadolu Lisesi | Bayrak direklerine makara sistemi | 2,00 |
| Uskumruköy | Uskumruköy İlkokulu | Çatı oluğu yapımı | 22,00 | M ² |
| | Anafartalar İlkokulu | Bordür çalışması | 7,00 | Mtül |
| | | Kilit taşı tamiri | 10,00 | M ² |
| Yeniköy | Yeniköy İlkokulu | Boya ve Badana Çalışması | 3.296,09 | M ² |
| | Mehmetçik Ortaokulu | Boya ve Badana Çalışması | 4.863,46 | M ² |
| Yeni Mahalle | Balahatun İlkokulu | Tel çit korkuluk yapımı | 20,00 | Mtül |
| Zekeriyaköy | Zekeriyaköy İlkokulu | Parke ve duvar kağıdı desteği ile Merdiven Güvenlik Filesini | | |
| | | Asfalt kaplama / yama çalışması | 2.800,00 | KG |
| | Zekeriyaköy Ortaokulu | Atatürk büstü yenileme | | |

İlçemiz genelindeki okullarımızda ahşap kent mobilyaları, oyun grubu aletlerinin değişimleri, oyun alanları yapımı, ağaç budama, ot biçme ve bahçe düzenleme çalışmaları yapılmıştır.

| |
|--|
| Reşitpaşa Mah. Karacaapaşa İlgöretim Okulu |
| Derbent Mah.halk Eğitim Merkezi |
| İstinye Mah. Mustafa Kemal Anadolu Lisesi |
| Rumeli Hisarı Mah. Türkan Şoray Ortaokulu |
| Reşitpaşa Mah.tuncay Artun İlk Ve Ortaokulu |
| Derbent Mah.hatemoğlu İlkokulu |
| Uskumruköy Mah.Uskumruköy İlkokulu |
| Maden Mah.cevat Koçak Lisesi |
| Emirgan Mah. Emirgan İlk Ve Ortaokulu |
| Fsm Mah. Dumlupınar İlk Okulu Kresçi |
| Bahçeköy Mah. Belediye Kız Yurdu |
| R.hihar Mah.boğaziçi Üni. İdari İşler Müdürlüğü |
| Yeniköy Mah. Özel Yeniköy İlkokulu |
| Pınar Mah. Mehmet Akif İlk Ve Ortaokulu |
| İstinye Mah. Mehmet Sevim Ulusal İmamhatip Ortaokulu |
| Ayazağa Mah. Nilüfer Gökay Ortaokulu |
| Cumhuriyet Mah. Cumhuriyet İlkokulu |

| |
|--|
| Ayazağa Mah. Uğur Erkey İlkokulu |
| Maden Mah. Gülerüzler Rehabilitasyon Merkezi |
| İstinye Mah. Şükran Ülgezen Lisesi |
| Huzur Mah. Celalettin Buluş İlkokulu |
| Kilyos Mah. Ferhan Bedii Feyzioğlu Okulu |
| İstinye Mah. Hacı Cemal Öğüt Ortaokulu |
| Bahçeköy Mah. Türkan Efe İlk Okulu |
| Yeniköy Mah. Yeniköy İlkokulu |
| Cumhuriyet Mah. Fahrettin Aslan Ortaokulu |
| Sarıyer Mah. Havantepe Balahatun Ortaokulu |
| Tarabya Mah. Alpaslan İlkokulu |
| Büyükdere Mah. Mehmet İpgin Ortaokulu |
| İstinye Mah. İstinye Anadolu Lisesi |
| Maslak Mah. İtÜ Uzay Bilimleri Fakültesi |
| Cumhuriyet Mah. Meridyen Anadolu Lisesi |
| Tarabya Mah. Tarabya Rum Okulu |
| Maden Mah. Mehmet Şam Lisesi |

İbadethanelerde Yapılan Faaliyetler

Eğitim kurumlarında olduğu gibi ibadethanelerin talep ve ihtiyaçları karşılanarak vatandaşların ibadetlerini en sağlıklı ve iyi koşullarda yapmalarına destek sunuldu.



Temizlik Çalışmaları

İlçede bulunan 96 cami, 6 kilise ve 2 cem evi ile birçok mescitte en teknolojik sistemlerle tasarlanan temizlik aracı ve çeşitli yıkama araçları ile oluşturulan özel ekipler ile düzenli olarak temizlik faaliyetleri yürütüldü.



| Mahalle | İbadethane | Yapılan İş | Miktar | Birim |
|--|---|--|----------------|----------------|
| Ayazağa | Mescid-i Aksa Cami | İzolasyon çalışması | 100 | M ² |
| | | Süpürgelik yapımı | 80 | M |
| | | Merdiven çalışması | 12 | Mtül |
| | | Sıva çalışması | 110 | M ² |
| | | Bordür çalışması | 35 | Mtül |
| | | Fayans / seramik / kalebodur yapımı | 190 | M ² |
| | Merkez Kız Kuran Kursu | Boya ve badana çalışması | 3510 | M ² |
| | | Plastik boya yardımı | 260 | M ² |
| | Merkez Cami | İzolasyon çalışması | 160 | M ² |
| | | Fayans / seramik / kalebodur yapımı | 70 | M ² |
| | | Ytong duvar örme çalışması | 20 | M ² |
| | Cendereci Muhittin Çelebi Cami | Arızalı klima tamiri | | |
| Boya ve Badana Çalışması | | 100 | M ² | |
| Metal kapı imalatı | | 2 | Adet | |
| Mermer çalışması | | 50 | Mtül | |
| Merdiven kaplama çalışması | | 18 | Mtül | |
| Yağmursuyu kanalı çalışması | | 13 | M | |
| Kilit taşı tamiri | | 10 | M ² | |
| Fayans / Seramik / Kalebodur ve Derz Dolgu | | 24 | M ² | |
| Ytong duvar örme çalışması | | 5 | M ² | |
| Tente yapımı | | 1 | Adet | |
| Bahçeköy | Merkez Cami | Kapı üstü fiber kemer ferforje korkuluk | 2 | Adet |
| | | Boya ve Badana Çalışması | 100 | M ² |
| | | Kilit taşı tamiri | 35 | M ² |
| Baltalımanı | Pir Sultan Abdal Kültür Derneği Zeynep Yıldırım Cem Evi | Ters u montajı | 2 | Adet |
| | | Bayrak direği | 1 | Adet |
| | | Merdivenlere korkuluk yapımı | 20 | Mtül |
| | | Merdiven kaplama çalışması | 40 | Mtül |
| | | Taş / bordür istinat duvarı çalışması | 15 | M ² |
| | | Klima ve jeneratör için koruma kafes | 50 | Mtül |
| | | Şadırvan etrafı tel çit koruma | 12 | Mtül |
| | | Asfalt kaplama / yama çalışması | 7.950,00 | KG |
| | | Bordür çalışması | 70,00 | Mtül |
| | | Fayans / Seramik / Kalebodur ve Sıva | 44,00 | M ² |
| | | Yüzey kaplama (çini) | 90,00 | M ² |
| | | Yangın merdiveni boya revizyon işlemi | 85 | Mtül |
| Büyükdere | Kara Mehmet Kethüda Cami | Boya ve Badana Çalışması | 810 | M ² |
| | | Plastik boya yardımı | 60 | KG |
| Cumhuriyet | SURP HRİPSİMYANTS ERMENİ KİLİSESİ | Fayans / Seramik / Kalebodur ve Derz Dolgu | 200 | M ² |
| | | Muhtelif kaynak ve metal boya çalışması | 10 | Mtül |
| Çamlıtepe | İmam Hüseyin Cemevi | Merdiven korkuluk yapımı | 30 | Mtül |
| | | Muhtelif elektrik işleri | | |
| Çayırbaşı | Aşağı Mahalle Cami | Kilit taşı tamiri | 30 | M ² |
| | | Gazi Hasanpaşa Cami | Çatı yapımı | 120 |
| Ferahevler | Dedeman Cami Kuran Kursu | Fayans / seramik / kalebodur ve derz dolgu | 160 | M ² |
| | | Duvar örme | 83 | M ² |
| | | Sıva çalışması | 122 | M ² |
| | Dedeman Cami | Boya ve Badana Çalışması | 142 | M ² |
| | | Beton zemin kaplama | 4 | M ² |
| | | Kilit taşı tamiri | 5 | M ² |
| | | Demir kapı yapımı | 10 | Mtül |

Diğer Kamu Kurumları ve Kamusal Alanlarda Yapılan Çalışmalar

Eğitim ve ibadethane kurumları dışında kalan diğer kamu kurumları ile kamusal alanlarda da destek çalışmaları yapıldı.

| Mahalle | İbadethane | Yapılan İş | Miktar | Birim |
|----------------|---|--|--------|----------------|
| Garipçe | Garipçe Cami | Bordür çalışması | 52 | Mtül |
| İstinye | Yunus Emre Cami | Bordür çalışması | 27 | Mtül |
| | | Kilit taşı çalışması | 10 | M ² |
| | | Merdiven çalışması | 10 | Mtül |
| | | Şap atma (beton zemine) | 10 | M ² |
| | | Oluk çalışması | 33 | Mtül |
| | Neslişah Sultan Cami | Sıva çalışması (kaba) | 6 | M ² |
| Kısırkaya | Kısırkaya Cami | Tuvalet merdivenleri korkuluk yapımı | 30 | Mtül |
| | | Sıva Çalışması (Dekoratif ve Fileli) | 340 | M ² |
| Kilyos | Merkez Cami | Musalla taşına tekerlekli sehpa yapımı | 2 | Mtül |
| Kireçburnu | Ömürtepe Merkez Cami | Pimaş çalışması | 37 | M ² |
| | | Süpürgelik yapımı | 19,6 | M |
| | | Laminant parke kaplama | 40,68 | M ² |
| Maden | Tepe Üstü Cami | Plastik boya yardımı | 240 | KG |
| Pınar | Osman Kabil Cami | Fayans / seramik / kalebodur yapımı | 35 | M ² |
| Rumeli Feneri | Yeni Cami | Atık su kanal çalışması | 25 | M |
| Rumeli Hisarı | Haci Kemalettin Cami | Bordür çalışması | 55 | Mtül |
| | | Mermer çalışması | 55 | Mtül |
| | | Granit yüzey kaplama | 60 | M ² |
| | Surp S.Ermeni Apostolik Kilisesi | Bordür çalışması | 85 | Mtül |
| Sarıyer Merkez | Yeni Cami | Betopan levha kaplama çalışması | 3 | M ² |
| | | Sıhhi tesisat yapımı | 1 | Adet |
| Tarabya | Şenevler H. Cemal Yazgan Cami | Atık su kanal çalışması | 73 | M |
| | | Sıhhi tesisat yapımı | 1 | Adet |
| Yeni Mahalle | Havantepe Cami ve Cami Yaptırma Derneği | Pimaş çalışması | 29,5 | M |
| | | Tuvalet yapımı | 3 | Adet |
| | | Çatı oluşturma yapımı | 8 | M |
| | | Tente yapımı | 1 | Adet |
| | | Bayrak direği montajı | 1 | Adet |

İlçemizde gelen talepler doğrultusunda ibadethane ve dini kurumlarda ahşap kent mobilyaları , ot biçme ,ağaç budama , çiçeklendirme ve bahçe peyzaj düzenleme çalışmaları yapılmıştır.

| |
|---------------------------------------|
| YENİKÖY MAH. AYA YORGI KİLİSESİ |
| İSTİNYE MAH. NESLİŞAH SULTAN CAMİİ |
| TARABYA MAH. MERKEZ CAMİİ |
| HUZUR MAH. MERKEZ CAMİİ |
| RUMELİ HİSARI NAFİ BABA CAMİİ |
| BÜYÜKDERE MAH. ERMENİ KİLİSESİ |
| REŞİTPAŞA MAH. RUM MEZARLIĞI |
| BÜYÜKDERE MAH. K.MEHMET KETHUDA CAMİİ |
| SARIYER MAH. SARIBABA CAMİİ |
| AYAZAĞA MAH. MERKEZ CAMİ BAHÇESİ |

| |
|---|
| BAHÇEKÖY MAH. MERKEZ CAMİ BAHÇESİ |
| CUMHURİYET MAH. CEM EVİ |
| FSM MAH. ARMUTLU CEM EVİ |
| POLİGON MAH. CAMİ BAHÇESİ |
| ÇAYIRBAŞI MAH. KAPTANI DERYA CEZAYİRLİ GAZİ HASAN PAŞA CAMİ BAHÇESİ |
| KOCATAŞ MAH. CAMİ BAHÇESİ |
| YENİKÖY MAH. AYA YORGI KİLİSESİ BAHÇESİ |
| MADEN MAH. MADEN BOĞAZKENT FSM CAMİ BAHÇESİ |
| REŞİTPAŞA MAH. MIHRİŞAH CAMİ BAHÇESİ |
| EMİRGAN MAH. BOYACIKÖY PANAYİA EVANGELİSTRA KİLİSESİ BAHÇESİ |

| Mahalle | Kurum Adı | Yapılan İş | Miktar | Birim |
|---------------------|--|--------------------------------------|-----------|----------------|
| Ayazağa | Giresun Eynesil Kemaliye Köyü Derneği | Tadilat çalışmaları | | |
| | | Çevre aydınlatmaları değişimi | 3 | Adet |
| | Sağlık Ocağı | Bakım - onarım çalışmaları | 3 | Gün |
| | | Kompresör Kafes ve Sundurma | 4 | M ² |
| Bahçeköy | Bahçeköy Spor Salonu | Arızalı projektörler değişimi | 15 | Adet |
| | | Drenaj bakım onarımları | 20 | Mtül |
| | | Saha panoları tekerlek takılması | 8 | Adet |
| | Bahçeköy Futbol Sahası | Projektörlerin trafoları değişimi | 10 | Adet |
| | | Saha çevresi aydınlatmalar değişimi | 1 | Adet |
| Baltalimanı | Baltalimanı Kemik Hastalıkları Eğitim ve Araştırma Hastanesi | Sahil kısmı metal köprü yapımı | 10 | Mtül |
| | | Metal merdiven sahanlık sac tadilatı | | |
| | | Demir kapı yapımı | 1 | Adet |
| | | Bordür çalışması | 14 | Mtül |
| | | Kilit taşı çalışması | 6 | M ² |
| | | Ytong duvar örme çalışması | 7 | M ² |
| | | Mermer çalışması | 37 | Mtül |
| | | Muhtelif metal boya çalışması | 86 | Mtül |
| | | Tretuar onarımı | 5 | Mtül |
| | | Kilit taşı çalışması | 15 | M ² |
| Cumhuriyet | Cem Vakfı | Bayrak direği | 2 | Adet |
| | | Masa, Sandalye ve Tabure Tedariği | | |
| Çayırbaşı | Sarıyer Hamidiye Etfal Eğitim ve Araştırma Hastanesi | Sahil Güvenlik | 5 | Mtül |
| | | Demir raf | | |
| | | Bordür çalışması | 650,00 | Mtül |
| | | Kilit taşı çalışması | 405,00 | M ² |
| | | Asfalt kaplama / yama çalışması | 12.400,00 | KG |
| Darüşşafaka | Park Alanı | Basketbol potası | 2 | Adet |
| | | İBB Halk Ekmek | 2 | Adet |
| Demirciköy | Sağlık Ocağı | Bakım - onarım çalışması | 2 | İş Günü |
| | | Demir korkuluk yenileme | 8 | Mtül |
| | | Tente yapımı | 1 | Adet |
| Fatih Sultan Mehmet | Aile Sağlığı Merkezi | Sanatçılar Sitesi Parkı | 2 | Adet |
| | | Pota ve panya değiştirildi. | | |
| | | Bordür çalışması | 10 | Mtül |
| | | Kilit taşı çalışması | 18,00 | M ² |
| Ferahevler | Muhtarlık Binası | Kombi sistemi arızaları giderildi | | |
| | | Muhtarlık tabelası | 1,00 | Adet |
| Ferahevler | Park Alanı | Elektrik panosu | 1 | Adet |
| | | Boya ve Badana Çalışması | 1.000,00 | M ² |
| Ferahevler | Kaymakamlık | Yol aynaları yer değişimi | 2 | Adet |

| Mahalle | Kurum Adı | Yapılan İş | Miktar | Birim |
|----------------------|---|--|--------|----------------|
| Huzur | Seyrantepe Hamidiye Etfal Eğitim ve Araştırma Hastanesi | Pimaş çalışması | 10 | M |
| | | Delinatör uygulaması | 20 | Adet |
| | | Sıva çalışmaları | 46 | M ² |
| | | Beton zemin kaplama | 30,00 | M ² |
| | | Boya ve badana çalışması | 70 | M ² |
| | | Membran kaplama çalışması | 60 | M ² |
| | | Bordür çalışması | 190,00 | Mtül |
| | | Bahçe bekleme noktalarına sundurma | 86 | M ² |
| | | Çatı yapımı | 65 | M ² |
| İstinye | İstinye Devlet Hastanesi | Muhtelif metal demir boya çalışması | 72 | Mtül |
| | | Boya ve badana çalışması | 25.940 | M ² |
| | | Bakım - onarım çalışması | 60 | İş Günü |
| | | Yüzey kaplama (çini) | 30 | M ² |
| | | Membran kaplama çalışması | 60 | M ² |
| | | Sıva çalışmaları | 2.615 | M ² |
| | | Alçıpan ve Betopan Levha Kaplama | 84 | M ² |
| | | Strafor kaplama | 10 | M ² |
| Kireçburnu | Çamlık Parkı | Tuvalet girişine çesın kapı yapıldı | 1 | Adet |
| | Haydar Aliyev Parkı | Etkinlik alanına istenilen şekilde ağaç | 1 | Adet |
| | | Reklam panosu | 8 | Adet |
| | | Engelli rampası | 2 | Adet |
| | | Tag çalışması | 2 | Adet |
| Kocataş | Kocataş Aile Sağlığı Merkezi | Boya ve Badana Çalışması | 450 | M ² |
| Maden | Sarıyer Spor Kulübü Halı Sahası | Çesın kapı | 1 | Adet |
| | Sarıyer Spor Kulübü | Elektrik arızaları giderildi. | | |
| | | Kale direkleri tekerlek sistemi | 4 | Adet |
| | | Minyatür kale yapıldı. | 2 | Adet |
| | Kurban Kesim Alanı | Çevre aydınlatması | 32 | Adet |
| | | Kesim Alanı Çesın Bariyer imalatı, Montajı ve Boya Çalışması | 30 | Mtül |
| | Yadigar Ejder Parkı | Pota ve Panya Değişimi | 2 | Adet |
| Cevahir Sönmez Parkı | Pota ve Panya Değişimi | 2 | Adet | |
| Maslak | Muhtarlık Binası | Bayrak direği takılması | 1 | Adet |
| | | Çatı konstrüksiyonu | 96 | M ² |
| | | Ferforje kapı imalatı | 1 | Adet |
| | | Muhtarlık çevresine tel çit imalatı | 40 | Metre |
| | | Muhtarlık tabelası | 1 | Adet |
| | | Elektrik işlemleri | | |
| Pınar | Tokat Turhal Akçatarla Köyü Derneği | Sürgülü kapı montajı | 1 | Adet |
| | Sivas Koyulhisar Kavacık Derneği | Masa, Sandalye ve Tabure Tedariği | | |
| Poligon | İstanbul Okçuluk Gençlik ve Spor Kulübü | Tabela yenileme | 2 | Adet |
| | | Tel Çit Bariyer İmalat, Montaj ve Boya | 60 | Mtül |
| PTT Evleri | Tarık Akan Parkı | Kale direkleri tamir edildi. | | |
| | Uğur Mumcu Parkı | Pota ve Panya Değişimi | 2 | Adet |

| Mahalle | Kurum Adı | Yapılan İş | Miktar | Birim |
|---------------|------------------------------|--|--------|----------------|
| Reşitpaşa | İlçe Emniyet Müdürlüğü | Elektrik Arıza Giderilmesi ve Yenileme | | |
| | Altı Nokta Körler Vakfı | Giriş kapısı tadilatı | | |
| | | Demir korkuluk | 15 | Mtül |
| | Spor Kulübü | Bayrak direkleri boyama | 2 | Adet |
| | İstanbul Teknik Üniversitesi | Boya ve Badana Çalışması | 620 | M ² |
| Rumeli Feneri | Seyir Terası | Laminant parke kaplama | 14 | M ² |
| | | Seyir Terası Korkuluk ve Çöp Konteyneri Korumalığı | 20 | Mtül |
| | Balıkçı Barınağı | Mekanik ve Elektrik İşleri | | |
| | Muhtarlık Binası | Merdiven korkuluğu yapımı | 15 | Mtül |
| Rumeli Hisarı | Muhtarlık Binası | Elektrik tesisatı altyapısı yapımı | | |
| Uskumruköy | Uskumruköy Spor Kulübü | Engelli rampasına korkuluk yapımı | 20 | Mtül |
| Yeni Mahalle | Muhtarlık Binası | Klima ünitesi kafes yapımı | 1 | Adet |
| | Eyüp Odabaşı Parkı | Reklam panosu | 1 | Adet |
| Zekeriyaköy | Muhtarlık Binası | Ses sistemi yapımı | 1 | Adet |
| | Gençlik ve Spor Kulübü | Bayrak direği montajı | 10 | Metre |
| Zekeriyaköy | Gençlik ve Spor Kulübü | Tesisat ve Aydınlatma Ekipmanları Tedariği | | |
| | | Stor perde tedariği ve WC, banyo, mekanik ve elektrik tesisatı | | |

İlçemiz genelinde kamu kurumlarından gelen talepler doğrultusunda ahşap kent mobilyaları, panel çit montajları, bina girişleri ve etrafı çatı varena kaplamaları, ot biçme, ağaç budama, çiçeklendirme ve bahçe peyzaj düzenleme çalışmaları yapılmıştır.

| |
|---|
| Çayırbaşı Mah. Muhtarlık |
| Tarabya Mah. Aile Sağlık Merkezi |
| Ayazağa Mah. TRT Genel Müdürlük Ayazağa Yerleşkesi |
| Maslak Mah. İzzet Baysal Huzur Evi Bahçesi |
| Maslak Mah. Maslak Muhtarlık |
| Kalender Orduevi |
| Derbent Mah. Derbent Muhtarlık |
| Derbent Mah. Derbent Sağlık Ocağı |
| Çayırbaşı Mah. Sahil Güvenlik Komutanlığı Rumeli Kavak Şeftliği |
| Ayazağa Mah. Sağlık Ocağı |
| Kocataş Mah. Muhtarlık |
| Huzur Mah. Hamidiye Etfal Hastanesi |
| Ferahevler Mah. Kızılay Bahçesi |
| Kısırkaya Mah. Muhtarlık |
| Cumhuriyet Mah. Kur'an Kursu |
| Demirciköy Mah. Muhtarlık |
| Darüşşafaka Mah. Muhtarlık |
| Büyükdere Mah. Aile Sağlık Ocağı |
| Hacı Osman Metro Çıkışları |
| Büyükdere Mah. İzzet Vakfı Bahçesi |
| Sarıyer İlçe Geneti Otobüs Durakları |
| Sarıyer İlçesindeki Dernek Bahçeleri |
| Yeniköy Mah.112 Acil Servis Bağlar Bölge Birimi |

| |
|---|
| Bahçeköy Mah. Merkez Minibüs Durakları |
| Kireçburnu Mah. Polis Karakolu |
| Huber Cumhurbaşkanlığı Köşkü |
| Cumhuriyet Mahallesi PTT Binası |
| Reşitpaşa Mah. Görme Engelliler Vakfı |
| Maslak Mah. Atatürk Oto San. Site Yönetim |
| Çayırbaşı Mah. Halı Saha |
| Kilyos Mah. Futbol Sahası |
| Çayırbaşı Mah. Afad Binası |
| Ferahevler Afad Binası |
| Çayırbaşı Mah. Karakol |
| Rumeli Feneri Mah. Muhtarlık |
| Zekeriyaköymah. Orhan Keçeli Spor Tesisi |
| Fsm Mah. Muhtarlık |
| Fsm Mah. Polis Merkezi |
| Sarıyer Merkez ,Gençlik ve Spor Müd. Mustafa Yener Kapalı Spor Salonu |
| Maden Mah. Sağlık Merkezi |
| Büyükdere Güzelleştirme Derneği |
| Bedaş Kalender Sarıyer Bölge Müdürlüğü |
| İstinye Mah. Dış İşleri Bakanlığı İstanbul Temsilciliği |
| Sarıyer Merkez Pazar Alanı |
| Bahçeköy Mah. Kemer Spor Kulübü Bahçesi |
| İstinye Mah.İstinye Devlet Hastanesi |



Yıl boyunca ilçenin farklı noktalarında ve kurumlarında elektrik servis hizmeti ile metal boya çalışmaları yapıldı. Ayrıca pano, pazar direkleri ve yol trafik aynaları montaj çalışmaları gerçekleştirildi.

Metal Boya Çalışmaları (Mtül)

| Ocak | Şubat | Mart | Nisan | Mayıs | Haziran | Temmuz | Ağustos | Eylül | Ekim | Kasım | Aralık | Toplam |
|------|-------|------|-------|-------|---------|--------|---------|-------|------|-------|--------|--------|
| 482 | 560 | 469 | 620 | 895 | 1.254 | 1.980 | 2.359 | 1.400 | 2800 | 1.674 | 2.235 | 16.728 |

Pano – Direk ve Ayna Çalışmaları:

| Mahalle | Reklam Panosu | Pazar Direkleri | Trafik Aynaları | Birim |
|---------------|---------------|-----------------|-----------------|-------|
| AYAZAĞA | | 2 | | ADET |
| BAHÇEKÖY | | | 1 | ADET |
| ÇAYIRBAŞI | | 3 | 1 | ADET |
| DARÜŞŞAFKA | | | 1 | ADET |
| EMİRGAN | | | 1 | ADET |
| İSTİNYE | 2 | 6 | | ADET |
| KİLYOS | | | 3 | ADET |
| MADEN | | | 3 | ADET |
| MERKEZ | 2 | 7 | 1 | ADET |
| PTT EVLERİ | | 2 | | ADET |
| REŞİTPAŞA | 1 | | | ADET |
| RUMELİ KAVAĞI | | | 3 | ADET |
| USKUMRUKÖY | | 2 | 3 | ADET |
| YENİ MAHALLE | | | 3 | ADET |
| TOPLAM | 5 | 20 | 20 | ADET |

Elektrik Servis Hizmetleri:

| Elektrik Servis Hizmetleri | Adet | Metre |
|---|------|-------|
| Jeneratör Tedarik ve Kurulumları | 125 | |
| Kumanda Panoları Kurulumu | 35 | |
| Aydınlatma (Projektör, Sokak Lambaları vb.) | 300 | |
| Muhtelif Elektrik Servis Hizmeti | 280 | |
| İç Tesisat Kablosu Kurulumu | | 2.400 |
| Havai Hat Kablosu Kurulumu | | 500 |
| Yer Altı Kablosu Kurulumu | | 250 |
| Toplam | 740 | 3.150 |



SAĞLIK FAALİYETLERİ

Genel Poliklinik Hizmeti

Merkez Poliklinik ve Ayazağa Halk Sağlığı Polikliniği'nde yürütülen genel sağlık hizmetlerinden yıl içerisinde 22.339 hasta yararlandı. Hastaların %62,1'i Merkez Polikliniği'nde, %37,9'u ise Ayazağa Halk Sağlığı Polikliniği'nde hizmet aldı.



Ağız ve Diş Sağlığı Hizmetleri

Ayazağa Halk Sağlığı Polikliniği'nde bulunan ağız ve diş sağlığı hizmetinden yıl içerisinde 2.908 kişi yararlandı.

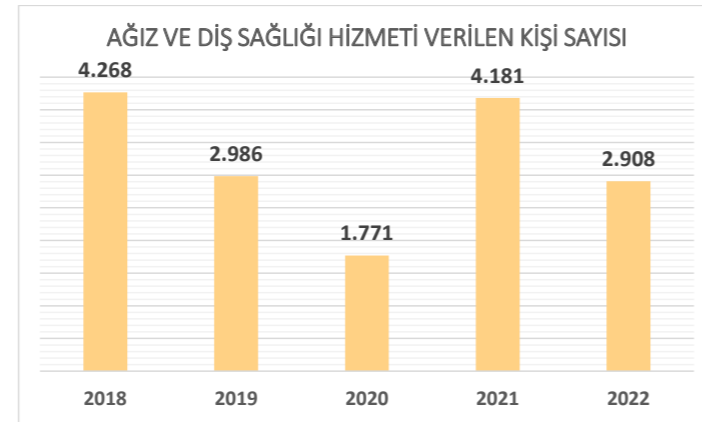

Küçük Müdahale Hizmetleri

Hekim gözetiminde sağlık personeli tarafından rutin ya da acil olarak sunulan tıbbi hizmetlerden yıl içerisinde 5.500 kişi yararlandı. Hastaların %52,9'u Merkez Polikliniği'nde, %47,1'i ise Ayazağa Halk Sağlığı Polikliniği'nde hizmet aldı.

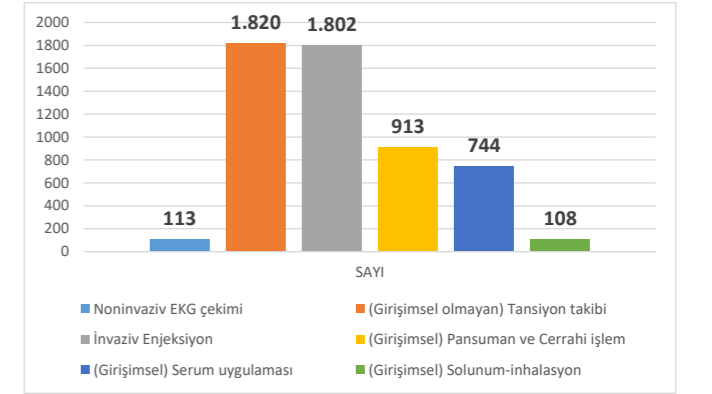
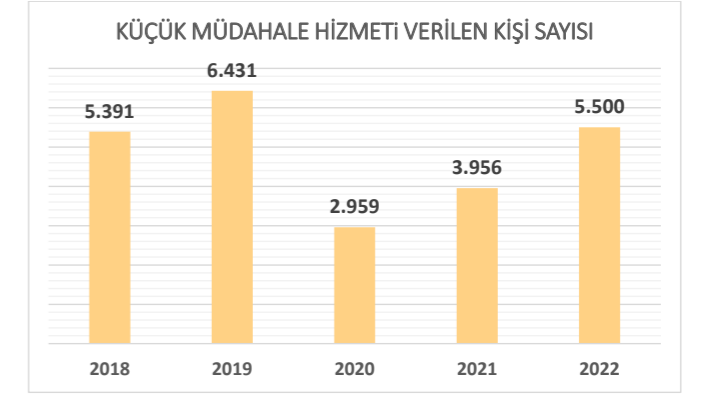

Raporlama Hizmeti

Vatandaşların, esnaf portör raporları, evlilik sağlık raporları, yüzme, futbol, fitness vb. spor sağlık raporları, okul, kreş ana sınıfı vb. eğitim-öğretim sağlık raporları düzenlenmesi gerçekleştirildi. Yıl içerisinde 13.434 vatandaşımıza 26.703 farklı tetkik ile raporlama hizmeti verildi.



Ambulans Hizmeti

Ambulanslar, bölgede ikamet eden yatalak, düşkün ya da oturamayacak (bir hastalık, kaza veya operasyon nedeniyle) durumda olan hastaların, hastane vb. sağlık kuruluşları ile meskenleri arasındaki nakil hizmetlerinde, taramalar, evde müdahaleler, vefat halinde hekimin ölüm muayenesine ulaşımı, sosyal organizasyon sağlık tedbirleri ile spor karşılaşmalarında hizmet vermektedir. Yıl içerisinde 2.415 hasta nakil hizmeti verildi, 187 etkinlikte sağlık tedbiri sağlandı.

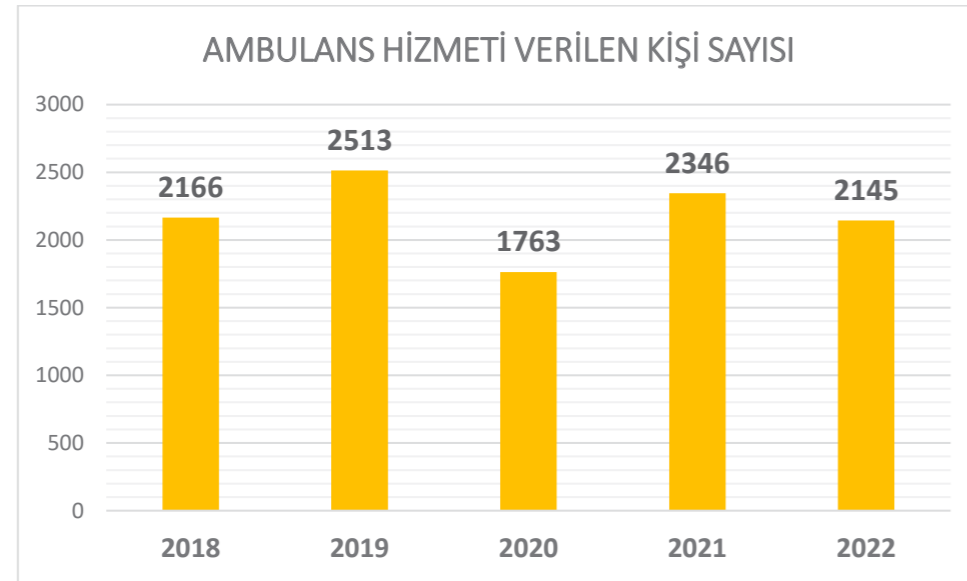

Mobil Hizmetler:

Yatalak ve nisbeten düşkün olmayan hastaların hastane ulaşımını ile evde sağlık ihtiyaçlarının giderilmesi, diğer sağlık tedbirleri amacıyla gerçekleştirilen hizmetten 4.202 kişi yararlandı. 2022 yılında ambulanslarımıza destek olarak 602 hastaya nakil hizmeti verildi. 3.040 hastamızın evde ziyareti sağlanarak tıbbi işlemleri gerçekleştirildi. Hasta hizmetleri haricinde ise; 31 mezar açma ve nakli kabir işleminde refakat edilerek, 235 vefat olayında ölüm belgesi düzenlemek amacı ile görev yapıldı.



Laboratuvar Hizmeti

Poliklinikte muayene olana da bir sağlık kuruluşu hekimince yönlendirilerek tetkikleri belirlenen hastalarımızın kan sayımı, kan biyokimyası (Şeker, kolesterol, karaciğer, safra kesesi ve böbrek testleri), serolojik (romatizmal vd.) tetkikleri ile idrar tetkikleri, rutin veya acil şekilde ve uzman hekim denetiminde ücretsiz olarak yapılmaktadır.

2022 yılında toplam 8.439 kişiye laboratuvar hizmeti sunularak 61.471 adet tetkik çalışıldı. Hizmetin %85,9'u müdürlük laboratuvarında, %13,1'i ise Ayazağa Halk Sağlığı Polikliniği'nde verildi. Kişi başı ortalama tetkik sayısı, 7,3 olarak hesaplandı.

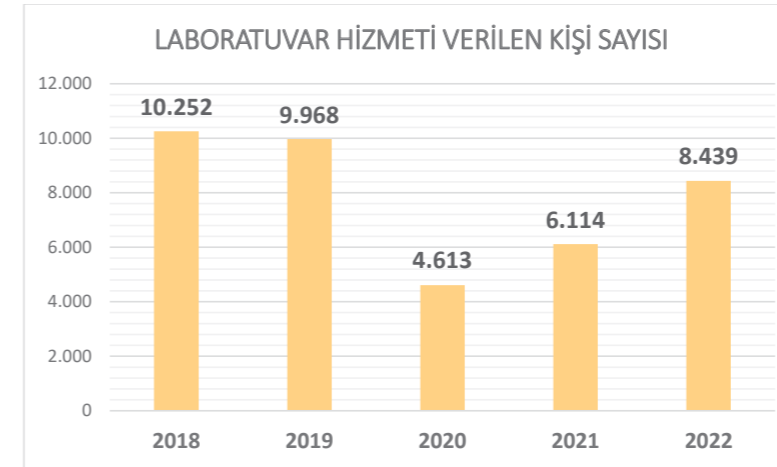

Portör Hizmetleri

Ağır ve Tehlikeli İşler Yönetmeliğine göre; gıda işyerleri ve sıhhi müessese çalışanlarında bulaşıcı hastalıkların saptanması, hastalığın tedavi edilmesi ya da yayılmadan durdurulması amacı ile yapılan tüm tıbbi işlemler "Portör Muayenesi" başlığı altında ele alınır. Esnafın işlerini engellemek için toplu-kurumsal başvurulara randevulu

olarak işyerini ziyaret ile cevap verilerek, hizmet vatandaşın ayağına götürüldü. Modern donanımlı "mobil sağlık aracı"nda akciğer filmleri çekilerek tetkikleri çalışıldı. Yıl içerisinde 614 kişiye 3.070 tetkik uygulandı.

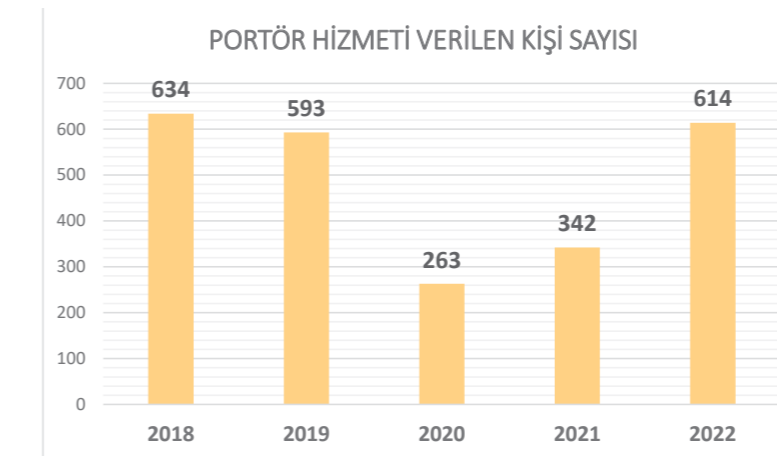

Evlilik Sağlığı Hizmetleri

Portör Muayenesi Hizmeti için istihdam edilen uzman hekimlerin idaresinde yapılan laboratuvar ve röntgen tetkikleri sayesinde 2011 yılından itibaren evlilik sağlık

hizmeti başvuruları karşılanmaya başlandı. Yıl içerisinde 2.266 kişiye 19.884 adet tetkik ile evlilik sağlık hizmeti verildi.

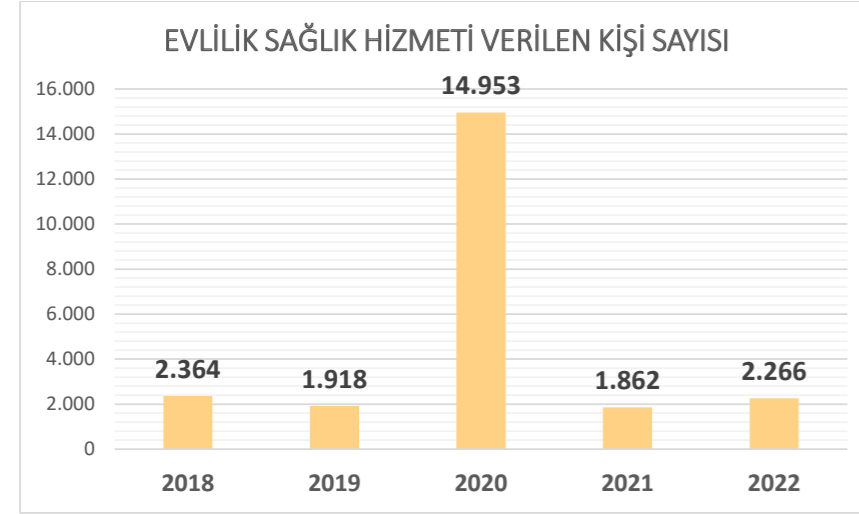

Psikososyal Hizmetler

Merkez poliklinikte hekimlerce verilen psikolojik danışmanlık, psikiyatrik ilk basamak muayene ve tedavileri haricinde; iki farklı birimde ailelere ve bireylere koruyucu, önleyici, geliştirici, rehberlik edici destek hizmeti sağlamaktadır. "Sarıyer Aile Danışma ve Eğitim Merkezi" (SADEM), Cumhuriyet, Büyükdere ve ekim ayından bu yana Ayazağa Mahallesi de olmak üzere üç merkezde; "Sarıyer Psikolojik Danışma Merkezi" SAPDAM ise Ayazağa Halk Sağlığı Polikliniği'nde psikologlarımız ile gerekli destek hizmetlerini sunmaktadır.

Aile Danışmanlığı, Çocuk Gelişimi ve Eğitimi, Ergenlik Eğitimi, Bireysel Terapi, Grup Oturumları başlıkları altında sunulan Psikolojik Danışmanlık hizmetleri, bireysel faydayı yüksek tutmak amacı ile ücretsiz ve randevulu olarak verilmekte olup, hasta hakları ve mahremiyet kurallarına önemle uyulmaktadır.

Yıl içerisinde 3.115 seans psikososyal danışmanlık hizmeti verildi. Hizmetin %86,4'ü SADEM'lerde, %13,6'sı ise SAPDAM'da gerçekleşti.

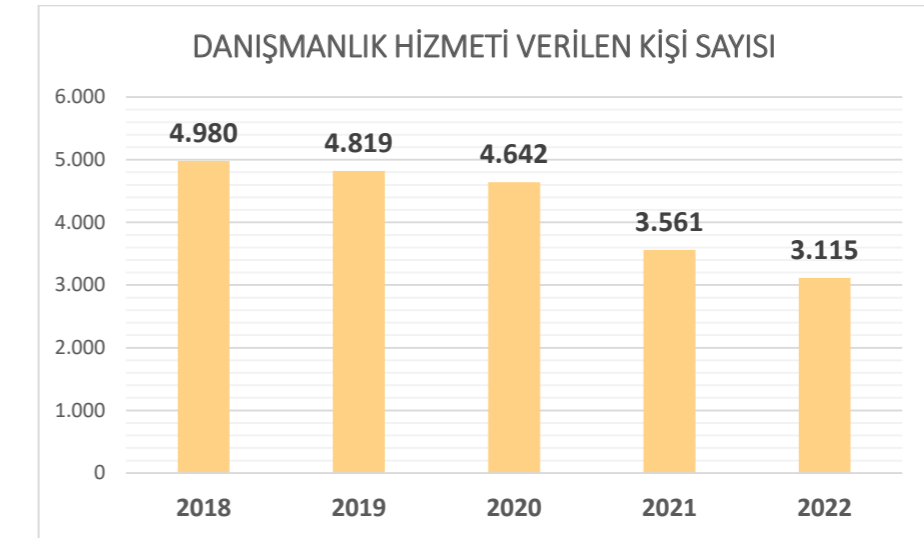

Radyoloji Hizmetleri

Rutin veya acil şekilde belediye polikliniklerinde muayene olan ya da bir sağlık kuruluşu hekimince yönlendirilerek tetkikleri belirlenen hastalarımızın direkt röntgen grafileri çekilmektedir. Müdürlük, Merkez Polikliniği ve Ayazağa Halk Sağlığı Polikliniği'nde bulunan iki röntgen ünitesi

ile hizmet vermekte olup, uzman hekim denetiminde yapılmaktadır. Yıl içerisinde poliklinik kaynaklı rutin ya da acil istemler ile portör muayenesi ve evlilik sağlık raporu başvurularında toplam 3.749 adet grafi çekildi.

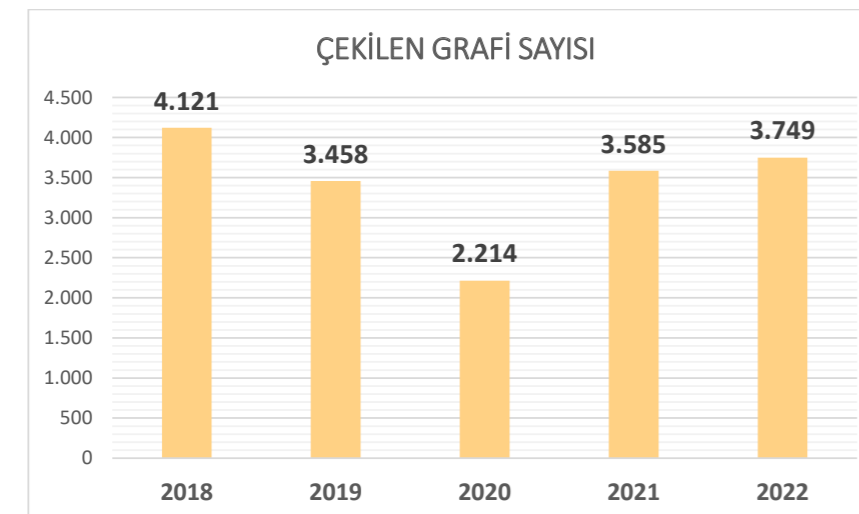

Cenaze Hizmetleri

İlçemizdeki hastane dışı gerçekleşen ve adli özelliği bulunmayan tüm vefatlarda, "ölüm belgesi" Sağlık Müdürlüğü tarafından verilmektedir. Başvuru halinde hekim ile vefat yerine gidilip "ölüm muayenesi" yapılarak defin işlemi ve cenaze yol izni ile nüfustan düşüm belgesi anlamına gelen ölüm belgesi düzenlenmektedir. Yeni gerçekleşen ölümler haricinde, daha önce vefat etmiş olup; kimsesiz ya da kayıp olarak defnedildikten sonra yakınları tarafından bulunarak farklı bir yere defnedilmek

istenen veya yakınları ya da yetkili makamlarca inceleme veya mezar yeri değişimi isteği olan cenazelerin "nakl-i kabir" (mezar açma ve nakli) işlemleri için hekimlerimiz, ilçemiz sınırları içerisindeki mezarlıklarda refakat ve mezardan çıkarılan cenazenin ilaçlanması ve korunması için hizmet vermektedir. Yıl içerisinde 364 defin belgesi düzenlenmesi ve 31 nakl-i kabir hizmeti şeklinde toplam 395 cenaze hizmeti verildi.

Sosyal Sağlık Hizmeti / Ev Ziyaretleri

Yıl içerisinde başlayan proje kapsamında sağlık sorunu yaşamaları muhtemel dezavantajlı grupların evlerinde ziyaretleri gerçekleştirildi. Projenin başladığı ekim ayından itibaren 371 kişi ziyaret edildi.

Rutin sağlık taramaları yapılması yanı sıra ihtiyaç hali tespit edilen vatandaşlara sosyal destek, ev temizliği, yakacak desteği, çatı tamiri gibi belediyenin değişik hizmetlerini içeren konularda da yardımcı olundu.



Fizik Tedavi ve Rehabilitasyon Merkezi

Vatandaşların ihtiyaçlarına yanıt vermek ve sağlık merkezlerinin yükünü azaltmak amacıyla verilen hizmet kapsamında son 6 ay içinde tanısını almış, fizik tedavi görmesi uygun olan, erişkin ortopedik problemi olan 167

hastaya 1.990 seans tedavi uygulandı. Tedavisi tamamlanan fakat takip gerektiren hastalıkları bulunan vatandaşların 3 aylık kontrol seansları ile takibi yapılmakta ve gözlem altında tutulmaktadır.





ÇEVRE VE TEMİZLİK

Doğayı
oluşturan
bütün canlılara
saygı anlayışı ve
yaşanabilir çevreyi
sürdürülebilir kılmak
ilkesiyle...

Kullanıma Sunulan Park ve Alanlar

Park ve yeşil alan miktarını artırmak, mevcut alanların işlevselliğini geliştirmek için yapılan çalışmalar sonucunda yıl içerisinde Sarıyer'de toplam 12.737 m² park ve yeşil alan kazandırıldı.

| | |
|--|----------------------|
| Zekeriya köy Kilyos Yolu (1428 Ada Park Alanı) | 2.600 M ² |
| Uskumruköy Hangar Sokak Parkı (Şehit Tevfik İnan Sokak Yanı) | 2.105 M ² |
| Maslak 10622 Ada 2 Parsel Yanı Ağaçlandırma ve Çevre Düzenlemesi (Söğüt Özü Sokak) | 6.421 M ² |
| Büyükdere Açelya Gündüz Bakımevi Bahçesi ve Oyun Alanı Yapımı | 418 M ² |
| Büyükdere Kütüphane Bahçesi Peyzaj Yapımı | 524 M ² |
| Huzur Mahallesi Defne Yazıcıoğlu Gündüz Bakım Evi Bahçesi ve Oyun Alanı Yapımı | 455 M ² |
| Sarıyer İlköğretim Okulu Oyun Alanı Yapımı | 90 M ² |
| Havantepe Balahatun İlköğretim Okulu Oyun Alanı Yapımı | 124 M ² |



Bakım ve Onarım Çalışması Yapılan Parklar

| | |
|---|--------------------|
| Ayazağa Cumhuriyet Parkı | 291 M ² |
| Ayazağa Kademeli Park | 180 M ² |
| Bahçeköy Atatürk Avcılar Kulübü Parkı | 145 M ² |
| Bahçeköy İsmet Barlas Parkı | 150 M ² |
| Bahçeköy Gündüz Bakımevi Bahçesi Park Alanı | 69 M ² |
| Bahçeköy Şehit Alaaddin Elyürek Parkı | 120 M ² |
| Baltalımanlı İlhan Selçuk Parkı | 133 M ² |
| Büyükdere Hikmet Bayrak Muhtar Parkı | 117 M ² |
| Darüşşafaka Gazanfer Özcan Parkı | 59 M ² |
| Darüşşafaka Muammer Aksoy Hukukçular Parkı | 81 M ² |
| Demirciköy Muhtarlık Yanı Oyun Alanı Yapımı | 60 M ² |
| Ferahevler Şehit Öğretmenler Parkı | 43 M ² |
| FSM Aşık Veysel Parkı | 130 M ² |
| FSM Berivan Sokak Parkı | 119 M ² |
| FSM Bilgi Sokak Parkı | 63 M ² |
| İstinye İbn-i Sina Parkı | 126 M ² |
| İstinye Mevlana Parkı | 73 M ² |
| Kazım Karabekir Emek Parkı | 160 M ² |
| Kilyos Halit Akçatepe Parkı | 875 M ² |
| Kilyos Nezihe Muhittin Parkı | 112 M ² |
| Kireçburnu Çamlık Parkı | 420 M ² |

| | |
|--|---------------------|
| Maden Adile Naşit Parkı | 99 M ² |
| Maden Baba Kenan Parkı | 80 M ² |
| Maden Yunus Emre Gündüz Bakımevi Oyun Alanı Yapımı | 110 M ² |
| Maden İbrahim Cevahir Parkı | 718 M ² |
| Maden Yedigöller Ejder Parkı | 47 M ² |
| Maslak Orman Bölge Müdürlüğü Oyun Alanı | 130 M ² |
| Poligon Cahide Sonku Parkı | 127 M ² |
| Poligon Kazım Karabekir İlkokulu Oyun Alanı Yapımı | 91 M ² |
| Reşitpaşa Doğanevler Parkı | 64 M ² |
| Reşitpaşa Tayhan Gözberk Parkı | 66 M ² |
| Reşitpaşa Vakıfbahçe Parkı | 130 M ² |
| Rumeli Feneri Ketenci Yakup Ağa Alamana Parkı | 188 M ² |
| Rumeli Kavağı Mehmet Koçali Parkı | 56 M ² |
| Sarıyer Merkez Mahallesi Kocayemiş Parkı | 1205 M ² |
| Sarıyer Sarıdağ Dernek Yanı Parkı | 90 M ² |
| Sarıyer Sinan Şamil Sam Parkı | 84 M ² |
| Tarabya Dr. Sadık Ahmet Parkı | 119 M ² |
| Tarabya Eylül Yağlıkara Parkı | 98 M ² |
| Tarabya Kemal Sunal Parkı | 115 M ² |
| Tarabya Leyla Aydemir Parkı | 118 M ² |
| Yenimahalle Hacıosman Dinek Parkı | 90 M ² |



Merkez Kocayemiş Parkı



Bahçeköy, Şehit Alaaddin Elyürek Parkı



Rumeli Kavağı, Mehmet Koçali Parkı



Rumeli Feneri, Ketenci Yakup Ağa Alamana Parkı



Maden, Adile Naşit Parkı



Sarıyer Sarıdağ, Dernek Yanı Parkı



Kazım Karabekir, Emek Parkı



Yenimahalle Havantepe, Hacı Osman Dinek Çocuk Parkı



Sarıyer, Sarıdağ, Sinan Şamil Sam Parkı

ATÖLYE ÇALIŞMALARI

Kaynak Atölyesi Çalışmaları

Yıl içerisinde parklarımızda yapılan kaynak çalışmaları aşağıda listelenmiştir.

| | |
|---|---|
| AYAZAĞA MAH. 105 SK. PARKI SALINCAK DEĞİŞİMLERİ YAPILDI. | İSTİNYE MAH. MEVLANA PARKI KAYDIRAK DEĞİŞİMİ VE FERFORJE KORKULUK ONARIMLARI YAPILDI. |
| AYAZAĞA MAH. ŞEHİT İLHAN YURT SOKAK PARKI PANEL ÇİT ONARIMI YAPILDI | İSTİNYE MAH. KENAN PARS SAĞLIKÇILAR PARKI KAYDIRAK DEĞİŞİMİ YAPILDI. |
| AYAZAĞA MAH. ŞEHİT MEHMET ÇIVAK PARKINA DEMİR KAPI VE MERDİVENE DEMİR KORKULUK YAPILDI. | İSTİNYE MAH. ANADOLU LİSESİ BAHÇE DUVAR ÜSTÜ PANEL ÇİT MONTAJLARI YAPILDI. |
| BAHÇEKÖY MAH. KEMER MAH. KARADENİZ PARKI DEMİR KAPI YAPILDI. | KAZIM KARABEKİR MAH. TARIK AKAN PARKI HALI SAHA KALE DİREKLERİ ONARIMI VE KAYDIRAK DEĞİŞİMİ YAPILDI. |
| BAHÇEKÖY MERKEZ MAH. MUHTARLIĞI VE SEMT EVİNE DUVARÜSTÜ PANEL ÇİT VE DEMİR KAPI YAPILDI. | KAZIM KARABEKİR MAH. 2 TEMMUZ PARKI HALI SAHA KAPISI VE KAFES TEL ONARIMLARI YAPILDI. |
| BAHÇEKÖY MAH. İSMET BARLAS PARKI SALINCAK DEĞİŞİMLERİ YAPILDI. | KİREÇBURNU MAH. HAYDAR ALİYEY PARKI GİRİŞİ VE YAN TARAFLARINA EDEBİYAT GÜNLERİ İÇİN PANEL ÇİT MONTAJI YAPILDI. |
| BAHÇEKÖY MAH. TÜRKAN EFE ORTA OKULU BAHÇE İÇİ TEL ÇİT ONARIMI YAPILDI. | KOCATAŞ MAH. KAZIM KOYUNCU PARKI SALINCAK VE KORKULUK DEĞİŞİMLERİ YAPILDI. |
| BAHÇEKÖY MAH. SALİH KAVRAZ PARKI AHSAP OYUN GRUBU ve PANEL ÇİT ONARIMLARI YAPILDI. | MADEN MAH. KASAPÇAYIRI MEVKİ DİLEK TERİMER GÜNDÜZ BAKİMEVİ SALINCAK DEĞİŞİMLERİ YAPILDI. |
| BAHÇEKÖY MAH. MUHTAR SADIK GÜNEY PARKINA PANEL ÇİT KAPI YAPILDI. | MADEN MAH. ATATÜRK PARKI METAL TAHTAREVALLI DEĞİŞİMİ YAPILDI. |
| BÜYÜKDERE MAH. ÇELİK GÜLERSOY PARKINA DEMİR BABA MONTAJI YAPILDI. | MADEN MAH. DEPREM ŞEHİDİ GAZETECİLER PARKI SALINCAK ZİNCİRLERİ YENİLEMESİ YAPILDI. |
| BÜYÜKDERE MAH. AÇELYA GÜNDÜZ BAKIM EVİ DUVAR ÜSTÜ FERFORJE MONTAJI YAPILDI. | MADEN MAH. YADİGAR E.JDER SPOR ALETLERİ ONARIMI YAPILDI |
| BALTALIMANI MAH. DEMİRTAŞ CEYHUN PARKI OYUN GRUBU ONARIMI YAPILDI. | MASLAK MAH. MASLAK MUHTARLIK YENİ BİNA BAHÇE DUVAR ÜSTÜ PANEL ÇİT MONTAJLARI YAPILDI. |
| CUMHURİYET MAH. FAHRETTİN ASLAN ORTAOKULU DUVAR ÜSTÜ PANEL ÇİT YAPILDI. | MASLAK MAH. İZZET BAYSAL HUZUR EVİ BAHÇESİ İÇİNDEKİ SPOR ALETLERİ ONARIMI YAPILDI. |
| CUMHURİYET MAH. ALİYE RONA PARKI KAYDIRAK DEĞİŞİMİ YAPILDI. | MASLAK MAH. MASLAK 1453 KARŞISI BELEDİYE PARK ALANI ETRAFI KAFES TEL İLE ÇEVİRİLMESİ YAPILDI. |
| ÇAYIRBAŞI MAH. AHMET KOSTARIKA PARKI ZEMİNE KAUCUK GRANÜL DOLGU ÇALIŞMASI YAPILDI. | PINAR MAH. MEHMET AKİF ERSOY İLK VE ORTAOKULU PANEL ÇİT YENİLEMESİ YAPILDI. |
| DARUŞŞAFKA MAH. MUMAMMER AKSOY HUKUKÇULAR PARKI OYUN GRUBU ve KAYDIRAK ONARIMI YAPILDI. | PTT MAH. UĞUR MUMCU PARKI SPOR ALETLERİ VE PANEL ÇİT ONARIMLARI YAPILDI. |
| DARUŞŞAFKA MAH. EROL GÜNAYDIN YAŞAM PARKI SPOR ALETLERİ YENİLEMESİ YAPILDI | REŞİTPAŞA MAH. HALİT AYAR GÜNDÜZ BAKİMEVİ OYUN GRUBU ONARIMI YAPILDI. |
| DEMİRCİKÖY MAH. DEMİRCİKÖY İLKOKULU GİRİŞ VARENDA ALANINA ÇATI ŞİNGLE KAPLAMASI YAPILDI. | REŞİTPAŞA MAH. TUNCAY ARTUN PARKI FERFORJE KORKULUK KAYNAK İŞLERİ YAPILDI. |
| FERAHEVLER MAH. ŞEHİT ÜSTEGEMEN UĞUR TAŞÇI PARKI OYUN GRUBU TIRMANMA DEMİRİ MONTAJI VE GİRİŞE FERFORJE KAPI YAPILDI. | REŞİTPAŞA MAH. DOĞANEVLER PARKI TAHTAREVALLI PLASTİK OTURAK DEĞİŞİMLERİ YAPILDI. |
| FERAHEVLER MAH. MUSTAFA YUMAK PARKI YOL KENARI GİRİŞE DEMİR KAPI YAPILDI. | RUMELİ HİSAR MAH. KEMAL SİR MUHTAR PARKININ KIRILAN SALINCAK ve TAHTAREVALLI ONARIMLARI YAPILDI. |
| FERAHEVLER MAH. DEDEMAN PARKI METAL TAHTAREVALLI VE KAYDIRAK DEĞİŞİMİ YAPILDI. | RUMELİ KAVAK MAH. MEHMET KOÇALI PARKI SPOR ALETLERİ ONARIMLARI YAPILDI. |
| FERAHEVLER MAH. NECİP FAZİL KISAKÖREK PARKI KAYDIRAK DEĞİŞİMİ YAPILDI. | SARIYER YENİ MAHALLE EYÜP ODABAŞI SPORÇULAR PARKI DEMİR KAPI DEĞİŞİMİ YAPILDI. |
| FERAHEVLER MAH. FERAH PARK DUVAR ÜSTÜ FERFORJE KORKULUK ONARIM VE YENİ DEMİR KAPI YAPILDI. | SARIYER YENİ MAH. HAVANTEPE YAKUP KAPTAN TOPÇULAR PARKI BASKET SAHASI KAFES TEL ONARIMLARI YAPILDI. |
| FERAHEVLER MAH. TEMİZLİK İŞLERİ MÜDÜRLÜĞÜ SIFIR ATIK VE GERİ DÖNÜŞÜM ALANINA DUVAR ÜSTÜ PANEL ÇİT YAPILDI. | SARIYER YENİ MAH. KOCAYEMİŞ PARKI DEMİR KORKULUK VE TELÇİT MONTAJLARI YAPILDI. |
| FSM MAH. AŞIK VEYSEL PARKI HALI SAHA ETRAFI KAFES TEL ONARIMI YAPILDI | SARIYER MERKEZ CUMHURİYET MEYDANI KAFE ARKASI PARKIN METAL TAHTAREVALLI DEĞİŞİMİ İLE OYUN ALANI ETRAFININ PANEL ÇİT İLE ÇEVİRİLMESİ İŞİ YAPILDI. |
| FSM MAH. DERE SOKAK TOPRAK FUTBOL SAHASI ÇEVREŞİNE KAFES TEL YAPILDI. | SARIYER MERKEZ MAH. MEHMET AKİF ERSOY PARKI OYUN GRUBU MERDİVENİN ONARIMI YAPILDI. |
| FSM MAH. SEZER SOK. PARKI GİRİŞE FERFORJE KAPI YAPILDI. | SARIYER MERKEZ İDO YÜRÜME YOLU FERFORJELERİN KAYNAK İŞLERİ YAPILDI. |
| FSM MAH. BERİVAN SOKAK PARKI METAL OYUN GRUBU YENİLEMESİ YAPILDI. | TARABYA MAH. LEYLA AYDEMİR PARKI OYUN GRUBU SİRİRAL KAYDIRAK DEĞİŞİMİ YAPILDI. |
| GÜMÜŞDERE MAH. ALİ ŞEN SERACILAR PARKI ZIP ZIP OYUNCAĞI DEĞİŞİMİ YAPILDI. | TARABYA MAH. ŞALCIKIR NENE HATUN PARKI DERE KENARI PANEL ÇİT ONARIMLARI YAPILDI. |
| HUZUR MAH. OYAK SİTESİ 1-4 BLOK PARKI SALINCAK DEĞİŞİMİ YAPILDI. | USKURUKÖY MAH. KEMAL İNCİ PARKI METAL OYUN GRUBU ONARIMI YAPILDI. |
| HUZUR MAH. AYŞEN GRUDA PARKI JİMNASTİK ALETLERİ ONARIMI YAPILDI | YENİKÖY MAH. ATILLA İLHAN PARKI METAL VE AHSAP MALZEMELERİN ONARIMLARI YAPILDI. |
| HUZUR MAH. MUHTARLIK BİNASI DUVAR ÜSTÜNE PANEL ÇİT YAPILDI. | YENİKÖY MAH. ZEKİ MÜREN PARKI DEMİR KAPI ONARIMI YAPILDI. |



Marangoz Atölyesi Çalışmaları

| Üretim Yapılan Malzeme | Üretim Adedi |
|-----------------------------|--------------|
| Bank | 393 |
| Piknik Masası | 143 |
| Çöp Kovası | 33 |
| Mutfak Dolabı | 6 |
| Osب-Şingil Kaplama | 6 |
| Ahşap Merdiven | 1 |
| Tek Kuleli Ahşap Oyun Grubu | 9 |
| İki Kuleli Ahşap Oyun Grubu | 3 |
| Ahşap Duvar Koruma | 16 |
| Pergole | 2 |
| Ahşap Saksı | 28 |
| Köpek-Kedi Kulübesi | 45 |
| Sebzе Tarhı | 18 |
| Dosya Dolabı | 6 |
| Amerikan Kapı | 13 |
| Ahşap Masa | 3 |
| Bilbord Çıta Kaplama | 325 |
| Ahşap Tribün Oturma Alanı | 4 |
| Ahşap Su Vanası Kapağı | 50 |
| Ahşap Askılık Yapımı | 185 |
| Ahşap Sütun Yapımı | 4 |
| Ahşap Pencere | 4 |
| Ağaç Altı Oturma Alanı | 8 |
| Ahşap Raf | 14 |
| Ahşap Salıncak İskeleti | 12 |
| Ahşap Tahtarevalli Yapımı | 10 |
| Ahşap Çit Yapımı | 45 M. |
| Ahşap Kapı Kiliti Değişimi | 44 |



Elektrik Atölyesi Çalışmaları

Yıl içerisinde sorumluluk alanımızdaki parklardaki 67 projektör değişimi ve 450 metre elektrik kablo yenilemesi yapılmıştır.

Su Tesisatı Çalışmaları

Yıl içerisinde sorumluluk alanımızdaki parklardaki su tesisatı bakım, onarım çalışmaları düzenli olarak yapılmıştır.

Ağaç, Mevsimlik Çiçek, Çim Serimi ve Fidan Dikimleri

Kasım - Nisan döneminde daha yoğun olmak üzere yılın tamamında ilçe genelinde 3.211 ağacın budaması yapıldı. Çevre ve Şehircilik İl Müdürlüğü tarafından kesim onayı verilen 63 adet kuru ağacın kesimi gerçekleştirildi. Yine kış döneminde hava şartları sebebiyle devrilen 112 ağaca mü-

dahale edildi. Kesilen ve budaması yapılan ağaçlardan elde edilen odunlar, ihtiyaç sahibi 130 aileye dağıtıldı. Yıl içerisinde müdürlüğümüze gelen 546 adreste ot biçimi talebi karşılandı. Ayrıca 227 adet park ve yeşil alanda da ot ve çim biçimi gerçekleştirildi.

| | |
|--------------------------------------|----------------------|
| Mevsimlik Çiçek ve Yer Örtücü Dikimi | 157.160 Adet |
| Ağaç Dikimi | 44 ADET |
| Çim Serimi | 3.425 M ² |
| Fidan Dikimleri | 4.172 ADET |



Hedeflenen Projeler

1. Reşitpaşa Mahallesi 621 Ada 128 Parsel Karşısı Park Yapımı
2. Kilyos 999 Ada 1 Parsel Karşısı Park Yapımı
3. Uskumruköy 861 Parsel Yanı Park Yapımı
4. Kireçburnu 471 Ada 17 Parsel Park Yapımı
5. Kireçburnu 471 Ada 17 Parsel Gündüz Bakım Evi Peyzaj Düzenlemesi
6. FSM Bilgi Sokak Gündüz Bakım Peyzaj Düzenlemesi
7. Gümüşdere Konserve Yapım Binası Çevre Düzenlemesi

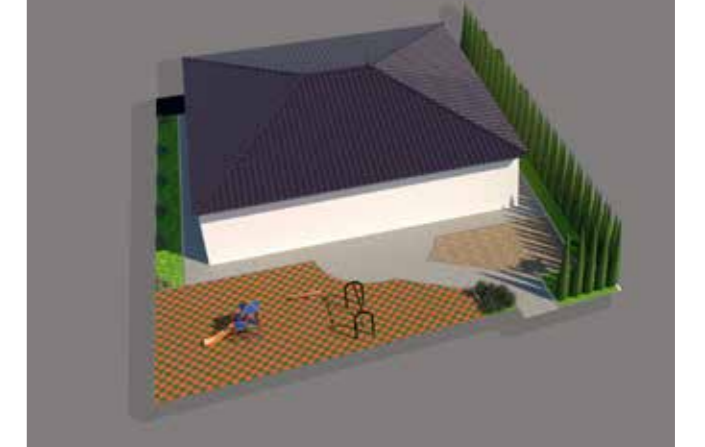
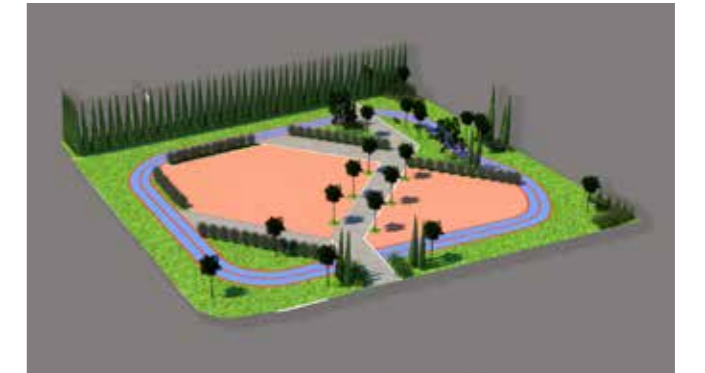
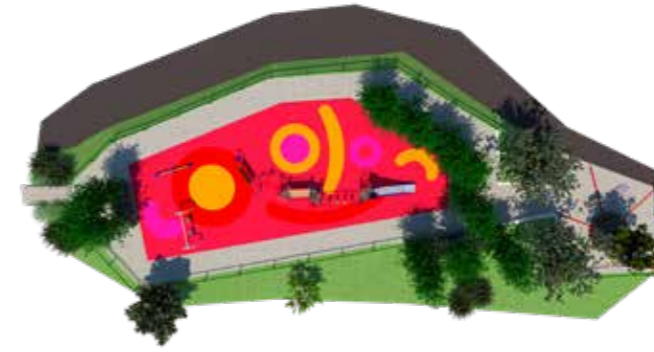

ATIK YÖNETİMİ

Çevre kanunumuzda atık, herhangi bir faaliyet sonucunda oluşan, çevreye atılan veya bırakılan her türlü madde olarak tanımlanır. Çevre kirliliği ise, çevrede meydana gelen ve canlıların sağlığını, çevresel değerleri ve ekolojik dengeyi bozabilecek her türlü olumsuz etki şeklinde ifade edilir. Dolayısıyla çevre kirliliğine sebep olacak atıklar biyoçeşitliliği ve doğal yaşam ortamlarını tehdit etmektedir. Özellikle, Türkiye olarak sahip olduğumuz zengin biyoçeşitlilik ve

doğal yaşam alanlarını korumak konusu bu anlamda daha da önem kazanmaktadır. Bütün bu bilgiler doğrultusunda doğal kaynakların korunması için; sürdürülebilirliğinin sağlanması ve atıkların doğaya en az zarar verecek şekilde planlanarak bertaraf edilmesi gereklidir. Yıl içerisinde birbirinden farklı atıkların kaynağından ayrı toplanması için çalışmalar gerçekleştirildi.

1. Sınıf Atık Getirme Merkezi

Evlerden çıkan her türlü atığın kaynağında ayrı toplanarak geri dönüşüm, geri kazanım ve bertaraf merkezlerine gönderilmek üzere vatandaşların atıklarını bırakabilmeleri için Ferahevler Mahallesi'nde kurulmuş olan 1.Sınıf Atık Getirme Merkezi'nde 17 farklı atık grubu kabul edilebilmektedir.

- Kâğıt Atıklar,
- Plastik Atıklar,
- Metal Atıklar,
- Cam Atıklar,
- Ahşap Atıklar,
- Tekstil Atıkları,
- Karışık Ambalaj Atıkları,
- Atık Piller,

- Flüoresan Lambalar ve Cıva İçeren Atıklar,
- Atık Elektrikli ve Elektronik Eşyalar,
- Atık Yağlar,
- Atık İlaçlar,
- İnşaat ve Yıkıntı Atıkları,
- Evsel Tehlikeli Atıklar,
- Kurşunlu Piller ve Akümülatörler,
- Hacimli Atıklar,
- Ömrünü Tamamlamış Lastikler.

Tesiste sıfır atık eğitim ve bilinçlendirme faaliyetlerinin de yürütülebileceği toplantı ve seminer alanı da oluşturularak eğitimler verildi.



Bitkisel Atık Yağ Yönetimi

Bitkisel atık yağların ayrı toplanması ile su ve toprak kirliliğinin önlenmesi amacıyla 26 adet işyeri denetlenerek, tebligatları yapıldı. Atık yağların toplanmasını kolaylaştırmak için muhtarlık, belediye hizmet merkezleri, ilköğretim okulları ve bazı zincir marketlerde atık yağ toplama noktaları oluşturuldu.

Yıl içerisinde 27 adet bitkisel atık yağ toplama bidonları teslim edilerek, ilçe genelinde 97 adet atık yağ toplama noktası kazandırıldı. Sarıyer genelindeki işletmeler denetlenerek, eksikliklerinin giderilmesi için bilgilendirmeler yapıldı. Yıl boyunca 398.947 litre bitkisel atık yağ toplandı.

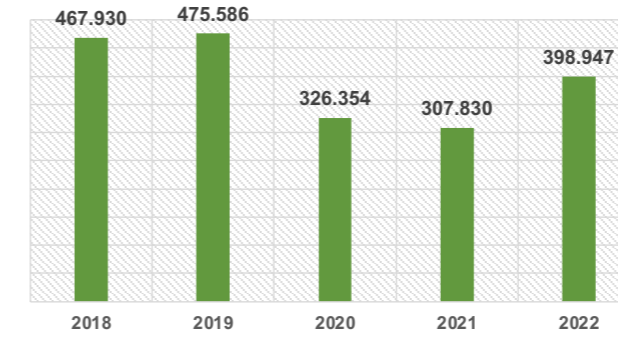

Atık Motor Yağı Yönetimi

Su, toprak ve diğer çevre kirliliğinin önlenmesi amacıyla atık motor yağların toplanması için işyeri denetimleri yapılarak, bilgi edinilmesine yönelik çalışmalar yürütüldü. İşbirliği yaptığımız lisanslı firma tarafından yıl içerisinde 144.173 kg atık motor yağı toplandı.

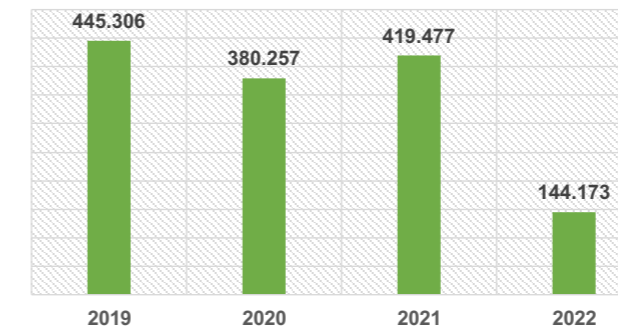

Atık Pil Yönetimi

Atık pillerin kaynağından ayrı toplanabilmesi için ilçemizdeki okullara, muhtarlıklara, marketlere, hastanelere, alışveriş merkezlerine, sitelere, ibadethanelere ve plazalara büyük boy atık pil kutuları dağıtmaya devam edildi.

Yıl içerisinde gelen talepler ve rutin kontroller sonucunda 305 adet yeni atık pil toplama noktası oluşturuldu. İlçe genelindeki toplama noktalarından yaklaşık 3.335 kg atık pil toplanarak bertaraf edilmek üzere ilgili kuruluşa teslim edildi.

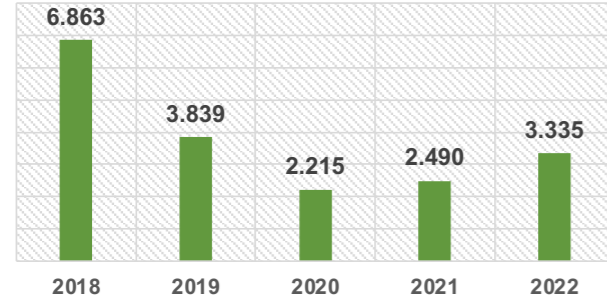

Elektronik Atık Yönetimi

Dünyada en hızlı büyüyen atık gruplarından elektronik aletler geri dönüşüm açısından hem yeniden kullanılabilir olması hem de parçalarının dönüşümü açısından kıymetlidir. Atık durumunda olduğu takdirde doğru bir şekilde bertaraf edilmelidir.

Toplanan e-atıklar malzeme kazanma tesislerinde (MRF) önce tekrar kullanım veya satılabilir parçalar için test edilir ve sınıflandırılır. Malzeme fişe takıldığında çalışıyorsa tekrar kullanım / başışlanma için ayrılır. Eğer çalışmıyorsa, atıklar manuel ve mekanik olarak parçalara ayrılıp içeriklerine göre sınıflandırılıp, geri kazanım projelerinde; bakır, alüminyum, kurşun ve plastik gibi hammaddelere ayrılarak ekonomiye geri kazandırılmaktadır.

Yıl içerisinde ilçemizde 117 adet elektronik atık kutusu dağıtılarak 1000 kg elektrikli ve elektronik atık toplandı. Ürünler lisanslı geri dönüşüm firmasına teslim edildi.

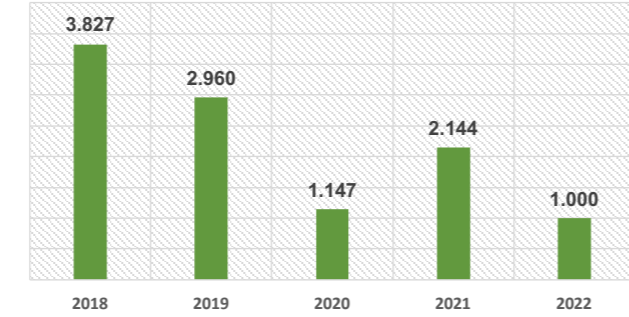

Lastik Atık Yönetimi

Dünya üzerinde giderek artan atık türlerinden birisi araç lastikleridir. En fazla geri dönüşüm sağlanan kauçuk ürünü olan araç lastiklerinin yapısı geri kazanımı zorlaştırmaktadır. Atık lastik stokları, dünyada olduğu gibi ülkemizde de büyük bir çevresel sorundur.

Lisanslı firma ile yapılan işbirliğiyle yıl içerisinde 730 adet araç lastiği (19.799 kg) toplandı.

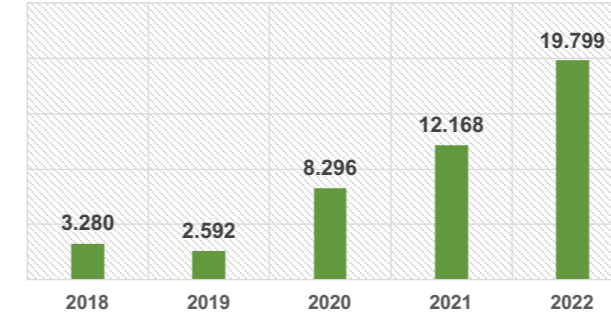

İkinci El Kıyafet Atık Yönetimi

Vatandaşlar arasında paylaşım ve dayanışmanın güçlenmesini sağlamak amacıyla 2016 yılında 60 adet toplama noktası ile başlatılan proje, 2021 yılı itibarı ile 95 noktada devam etmektedir.

Kumbaralara bırakılan tekstil ürünlerinin bir kısmı yeniden kullanıma kazandırılarak tasarruf yapılması sağlandı. Yıl içerisinde 246.230 kg kullanılmayacak durumda olan eşya geri dönüşüme kazandırıldı.

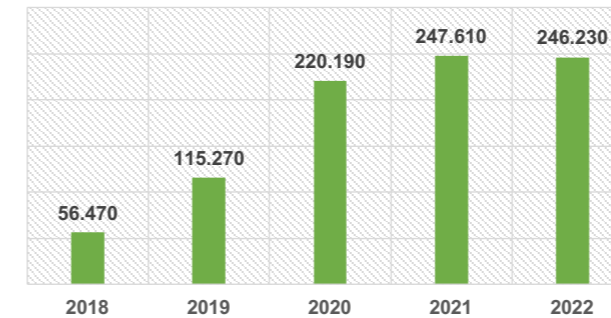

Evsel (Çöp) Atık Yönetimi

Yıl içerisinde toplam 161.115 ton evsel (çöp) atık toplanarak, İBB katı atık aktarma ve bertaraf tesislerine nakli gerçekleştirildi.

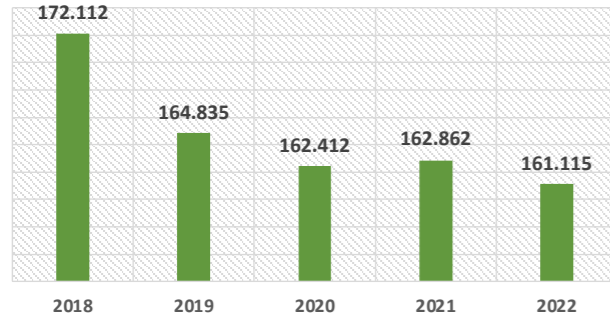

Hacimli Katı Atık Yönetimi

Yol kenarları, konteyner dipleri ve boş arsalar atılan koltuk, kanepeler, yataklar, molozlar, ağaç dalları gibi eşyalardan oluşan ve kullanılmayacak durumda olan, çoğunlukla iri hacimli atıklar şeklinde toplandı. İBB Silivri Seymen Katı Atık Bertaraf Tesislerine 14.052 ton katı atık nakledildi.

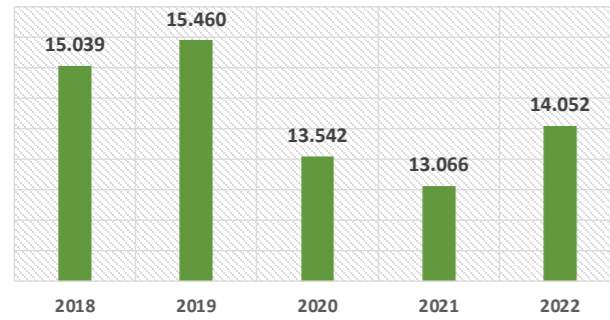

Geri Kazanılabılır Atıklar (Kağıt, Karton, Plastik, Metal, Cam vb.) Yönetimi

Yıl içerisinde 7.892 ton geri kazanılabilir atık toplanmıştır. Geri kazanılabilir atıkların ayrı toplanması ile ilgili olarak başlıca yapılan çalışmalar; iç mekan atık toplama ekipmanı olarak 746 adet atık kutusu temini; dış mekan atık toplama ekipmanlarından: kumbara, plastik konteyner, atık toplama kafesleri olmak üzere 150 adet ayrı toplama ekipmanı ve 7 adet Mobil Atık Getirme Merkezi temini ile 960.000 adet geri dönüşüm poşeti dağıtılarak atıkların ayrı toplanmasını sağlamak amacıyla vatandaşların hizmetine sunuldu.

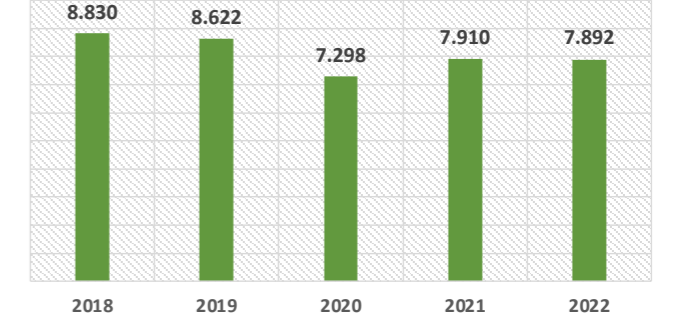

KAMUSAL ALAN TEMİZLİK FAALİYETLERİ

Süpürme Faaliyetleri

İlçeye bağlı 38 mahalle genelinde, tüm cadde ve sokakları kapsayacak şekilde hazırlanan program doğrultusunda elle süpürme ve süpürge aracı ile süpürme işlemi gerçek-

leştirilerek çevre ve görüntü kirliliği oluşumunun önüne geçildi.



Yıkama Faaliyetleri

Belirli program dahilinde ve vatandaşların talepleri doğrultusunda düzenli olarak okul, cami avluları/bahçeleri ve cadde, sokak, sahil güzergâhları, hastane bahçeleri, mey-

danlar, ilçede kurulan semt pazar yerleri vb. alanlarda yıkama hizmeti verildi.

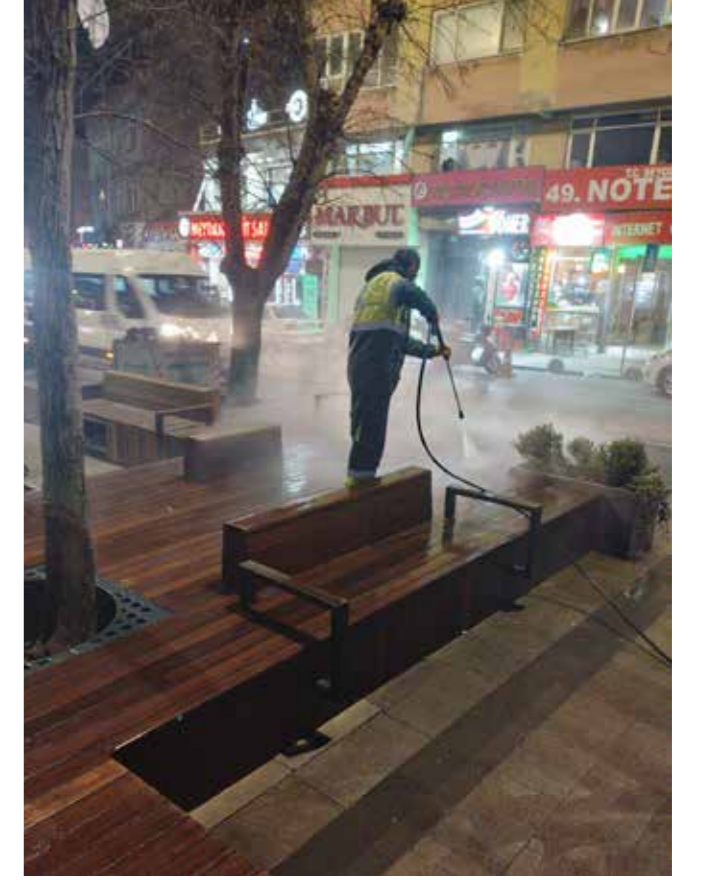

Konteyner Çalışmaları

İlçe genelindeki tüm atık konteynerler; özel donanımlı konteyner yıkama aracı ve yıkama araçları ile periyodik olarak yıkanıp, temizlenmektedir. Atık konteynerlerinin koku ve kirliliğinin giderilmesi ile çevre ve insan sağlığını korumak amacıyla dezenfeksiyon işlemi gerçekleştirilmektedir. Ayrıca ilçe cadde ve sokak güzergâhlarında bulunan ekono-

mik ömrünü tamamlayarak kullanılmayacak duruma gelen atık konteynerleri: 350 adet 770 litre, 35 adet 3.000 litre evsel, 70 adet geri kazanılabilir atık konteyneri yenileri ile değiştirilmek ve ihtiyaç / talep üzerine yerleştirilmek üzere temin edilerek, vatandaşların hizmetine sunuldu.



Genel Temizlik Faaliyetleri

Toplu temizlik çalışmaları kapsamında ilçe genelinde yapılan rutin temizlik hizmetlerine ek olarak 38 mahalle genelinde ihtiyaç halinde ve olağanüstü durumlarda temizlik çalışması yapılmaktadır. Bu çalışmalar kapsamında cadde ve sokakla-

rın süpürülmesi, boş alanların temizliği, kaldırım üstü otların temizliğinin yanı sıra ilçe sınırları içerisinde bulunan orman yolları, çöp evler, afet durumlarında; sel ve yangın benzeri olaylar sonrası çeşitli temizlik faaliyetleri yürütüldü.



Mezarlık Temizleme Faaliyeti

Belediyemiz uhdesinde bulunan mezarlıkların yabancı otlardan ve diğer atıklardan temizlenmesi için gerekli çalışmalar

olarak yapılmış olup, vatandaşların mezarlık ziyaretlerini daha sağlıklı şekilde yapmaları sağlandı.



Deniz Kıyısı ve Plaj Temizliği Faaliyetleri

Temizlik ekipleri tarafından, deniz kıyısında kirliliğe neden olan atıklar temizlenerek, kıyılarımız daha sağlıklı ve temiz hale getirildi. Ayrıca yaz ve kış aylarında periyodik olarak plajlarda ve sahil şeridinde genel temizlik çalışmaları yapıldı. Sosyal sorumluluk projeleri kapsamında çeşitli işbirlikleri ile temizlik faaliyetleri gerçekleştirildi.



Kurban Satış ve Kesim Yerlerinde Yapılan Temizlik Faaliyetleri

Kurban satış ve kesim alanlarında halk sağlığının korunması, çevre ve görüntü kirliliği oluşmaması adına organize bir şekilde temizlik ve dezenfeksiyon işlemleri gerçekleştirilerek, vatandaşlara "Kurban Gıda Poşeti" dağıtımı yapıldı.



Farkındalık Faaliyeti

Vatandaşların talepleri doğrultusunda bilinçsiz ve zamansız çöp bırakılan noktaların temiz tutulması için uyarı ve ikaz tabelaları konuldu.



Kompost Üretim Faaliyeti

Sıfır Atık projesiyle organik atıkların geri kazanımı ile ilgili olarak fizibilite çalışması kapsamında organik atıklardan; toprak iyileştiricilerden olan kompost üretimi bu yıl gerçekleştirildi. Kompost üretimi çalışmaları sürecinde; organik atıkların (sebze ve meyve atıkları, bahçe ve budama atıkları vb.) yoğun olarak üretildiği pazarlardan biyobozunur atıklar ayrı olarak toplanıp, budama atıklarından elde edilen talaşlarla uygun oranla karıştırılarak yığınlar elde edildi.

Kompost termometresi ile sıcaklık kontrolleri yapılarak düzenli ve kontrollü bir şekilde karıştırılarak yığınların havalandırılması sağlandı. Zaman içerisinde oluşan kompostta organik içeriğinin artırılması amacıyla gübre, mil, torf ve yüksek kaliteli toprak eklenerek yüksek kalitede bir toprak iyileştirici karışım elde edildi. Oluşturulan bu karışım paketlenmiş ve ilçe sınırları içerisinde çiftçilik faaliyetleri yürüten vatandaşlara ücretsiz bir şekilde dağıtıldı.



SOKAK HAYVANLARI REHABİLİTASYON FAALİYETLERİ

Bahçeköy Merkez Kliniği'nde ve Kısırkaya Mahallesi'nde bulunan Safiye Kaya Sokak Hayvanları Geçici Bakım Evi'nde, ilçe genelinde sahipsiz veya güçten düşmüş hayvanların muayene ve tedavi edilmesi, kısırlaştırılması, aşılanması,

gerekli tıbbî bakımlarının yapılması ve işaretlenmesi, alındığı ortama geri bırakılması, sahiplendirilenlerin kayıt altına alınması çalışmaları yapılmaktadır.



Muayene ve Tedavi

Gerek vatandaşlar tarafından ve gerek belediye hayvan toplama ve nakil ekipleri tarafından getirilen sahipsiz hayvanlar, ücretsiz olarak muayene ve tedavi edilmektedir. Yıl içerisinde 2.119 köpek ve 15.578 kedi olmak üzere toplamda 17.697 sokak hayvanı muayene ve tedavi edildi.

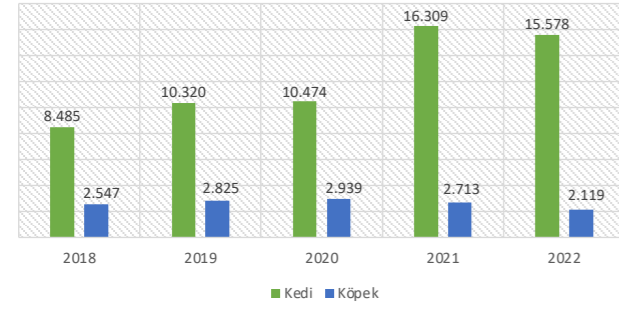

Aşı Faaliyetleri

Evcil sahipli ve sahipsiz hayvanlar (kedi ve köpek) arasında kuduz hastalığının bulaşmasını önlemek amacıyla her yıl ilçe sınırları içerisinde bulunan mahalle muhtarlıklarında ücretsiz kuduz aşısı kampanyası düzenlenmektedir. Yıl içerisinde 1.528 köpek ve 3.129 kedi olmak üzere 4.657 hayvan kuduz karşı aşılandı.

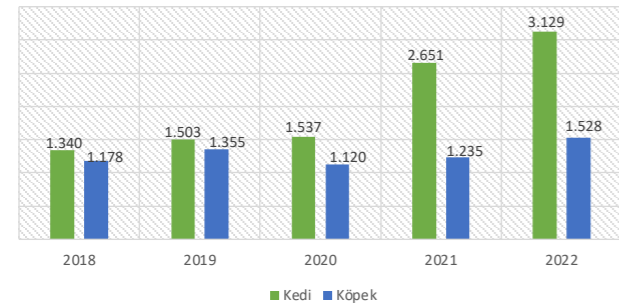

Kısırlaştırma Faaliyeti

Hayvan sağlığına yönelik çalışmalar kapsamında sahipsiz hayvanların üremelerinin kontrol altına alınması amacıyla kısırlaştırma çalışmaları; sahipsiz sokak köpekleri için geçici hayvan bakım merkezinde, sahipsiz sokak kedileri ise hem geçici hayvan bakım merkezinde hem de Bahçeköy Merkez Polikliniği'nde yapılmaktadır.

Yıl içerisinde; 564 köpek ve 4.818 kedi olmak üzere 5.382 hayvan kısırlaştırıldı.

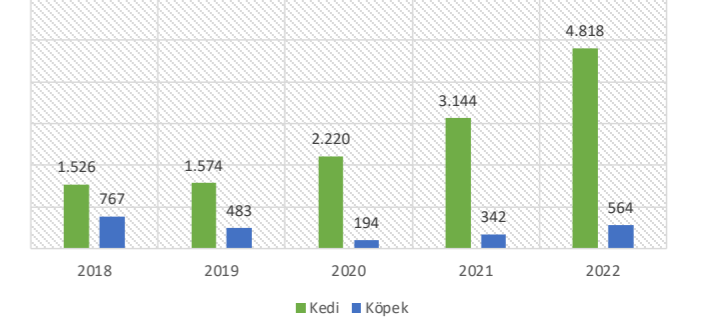

Sahiplendirme Faaliyeti

Evlere hayvan besleyen çocukların ileriki dönemlerde sosyal ve mesleki hayatlarında daha başarılı oldukları, köpeklerin sahiplerini sürekli egzersiz yapmaya teşvik etmeleri ve stresi azaltıcı etkileri dolayısıyla fiziksel ve zihinsel olarak sağlıklarını korudukları yapılan araştırmalar sonucu ortaya konmuştur.

Rehabilitasyon merkezinde tedavisi ve bakımı yapılan sahipsiz hayvanlar için aşı kartı ve sahiplendirme formu düzenlenerek yeni sahiplerine teslim edilmeye devam edildi. Yıl içerisinde 147 köpek ve 234 kedi olmak üzere toplamda 381 hayvan sahiplendirildi.

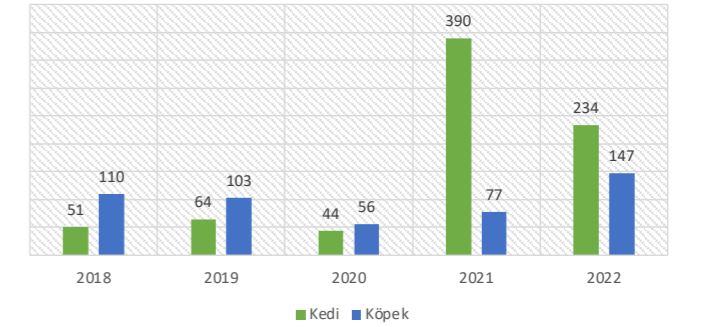

Kuduz Müşahede Faaliyeti

Sahipli veya sahihsiz hayvanlar tarafından ısırılan vatan - daşlar müracaat ettikleri taktirde, ısırılanlar ile ilgili tutanak düzenlendikten sonra kuduz aşısı olmaları için ilgili sağlık kuruluşlarına yönlendirilmektedirler. Isıran hayvanlar sahipsiz ise 10 gün süre ile karantina altına alınmaktadır.

Hayvan sahipli ise istendiği taktirde sahibi tarafından ya da merkezimizde karantina altında tutulmaktadır. Yıl içerisinde 57 köpek ve 3 kedi olmak üzere toplamda 60 ısırma olayı meydana gelmiş ve karantina sonunda hiçbir hayvanda kuduz tespit edilmemiştir.

Besleme Faaliyeti

Sarıyer genelinde 118 noktada beslenme noktası hazırlandı. Bu alanlara sokak hayvanları için düzenli olarak mama ve su bırakılmaktadır. Ayrıca daha önce gönüllü vatandaşlar tara-

findan oluşturulan uygun beslenme noktalarının bir kısmına tarafımızdan haftanın belirli günleri mama veya yemek artıkları bırakılmak suretiyle hayvanlar beslenmektedir.



Vektörle Mücadele (İlaçlama Hizmeti)

"Biyosidal ürünlerin kullanım usul ve esasları hakkında yönetmelik" hükümlerine uygun olarak hayvan ahırları, mazgallar ve çöp konteynerleri, mayıs ayından eylül ayı sonuna kadar kara sineğe karşı ilaçlandı. Parklarda kene ve diğer haşerelere karşı, sokak ve cadde kenarlarındaki kaldırımlarda kenelere ve pireye karşı ilaçlama yapıldı. İbadethaneler ve okullardan gelen ilaçlama ile ilgili talepleri

ile vatandaşlardan gelen kene, yaban arısı ve fare şikâyetleri ücretsiz olarak değerlendirildi. Uçkun sinek ve sivrisinek ile ilgili ilaçlama hizmetleri, Danıştay 8. Dairesinin 26.03.2008 tarih ve 2008/2269 sayılı kararı ile Büyükşehir Belediyelerine devredildi.

Yıl içerisinde 341 adreste fare ilaçlaması, 101 adreste pire ve haşere ilaçlaması, 314 adreste ise arı ilaçlaması yapıldı.

Dezenfeksiyon Faaliyeti

İlçemiz genelinde İlçe Milli Eğitim Müdürlüğü'ne bağlı ilköğretim ve orta öğretim okullarında eylül ayı başı ile aralık ayı sonuna kadar ücretsiz dezenfeksiyon çalışmaları yapılmıştır. İklim şartlarına bağlı olarak periyodik yapılan dezenfeksiyon çalışmalarına ilave olarak ibadethanelerden ayrıca gelen dezenfeksiyon talepleri de değerlendirildi.

Belediye kurs binaları, belediye hizmet binaları ve resmi kurumların hizmet binaları ile muhtarlık hizmet binalarında ve mevsimsel olarak salgın bulaşıcı hastalıkların kolaylıkla yayılma ihtimalinin olduğu aylarda gerekli dezenfeksiyon çalışmaları gerçekleştirildi. Dezenfeksiyon ile ilgili çalışmalar mevsim şartlarına göre düzenlenmektedir. Bu kapsamda yıl boyunca ayrı ayrı noktalarda dezenfeksiyon uygulaması yapıldı.



Hayvan Ambulansı Hizmeti

Acil durumda yaralı ve tedaviye muhtaç sokak hayvanlarına ilk müdahale yapılması ve Kısırkaya Rehabilitasyon Merkezi'ne ulaşana kadar gerekli işlemlerin yapılması için tasarlanan hayvan ambulansı hizmete başladı.



Hayvan Sevgisi Farkındalık Faaliyeti

Hayvan sevgisiyle tanışan çocuklar ve gençler hayvanlarla dost ve çevresine duyarlı insanlar olarak yetişirler. Bu nedenle hayvanlara dokunmak istediklerinde çocuklarımızı engellemek, korkutmamak, olumsuz düşüncelere sahip olmamalarını sağlamak gerekir. Okul ziyaretlerinde çocuklarımız ve gençlerimiz merkezimizde barındırılan hayvanlarımız için ihtiyaç duyabilecekleri mama ve malzemeleri getirmekte, gözetimimiz altında onları besleyerek hayvanlarla güvenli iletişim kurmayı da öğrenmektedirler.





En
yaşanabilir
kent Sarıyer'in
daim olması
ilkesiyle...



KENT ESENLIĞI

DENETİM FAALİYETLERİ

Ruhsat ve İşyeri Denetim Faaliyetleri

- İlçemiz sınırları dâhilinde faaliyette bulunan gerçek ve tüzel kişiliklere ait sıhhi (Yangın güvenliği ile hijyen kuralları denetlenen müesseseler), gayrisihhi (Çevre kirliliğine yol açmaması, yangın güvenliği ve doğanın korunması ile ilgili gerekli önlemlerin alınması yönünde incelenen müesseseler) ile umuma açık istirahat ve eğlence yerlerinde (Mesafe şartına uygun olup olmadığı yönünden denetlenen müesseseler) gerekli incelemeler yapılarak ruhsat işlemleri tamamlandı. Toplam 558 adet işyerine ruhsat düzenlendi.
- Ruhsata aykırı, ruhsatsız faaliyet gösterenler hakkında tutanaklar düzenlenerek, ruhsatsız faaliyet gösteren ve ruhsat alması mümkün olmayan işyerleri mühürlenmek suretiyle faaliyetten men edildi.



İŞYERİ AÇMA VE ÇALIŞMA RUHSATI

449 Sıhhi Ruhsat

67 Gayri Sıhhi Ruhsat

42 Umuma Açık İstirahat ve Eğlence Yeri



- Maslak, Ayazağa ve Huzur mahallerinde bulunan işyerlerinin ruhsatlarının yenileme işlemleri, ruhsatta belirtilen faaliyet konusu ve adresin değişmemesi kaydıyla işyerinin devredilmesi halinde dosya güncelleme işlemleri yapıldı ve yeni işletme sahibi adına ruhsat düzenlendi.
- Yıl içinde İşyeri Açma ve Çalışma Ruhsatı düzenlenen işyerlerine ruhsat kesinleştirilmesi amacı ile 654 adet komisyon incelemesi yapıldı. 629 adet işyerine yangın yönetmeliğine uygunluğu, 395 adet işyerinde ise ön inceleme kontrolü gerçekleştirildi. 696 adet işyerine de durum tespiti yapılmış olup, 632 adet işyerini terk-i ticaret ettiği tespit edilerek İşyeri Açma ve Çalışma Ruhsatı iptali yapıldı.



- Başvuran işletmelere 13 adet mesul müdür belgesi, 21 adet ise canlı müzik izin belgesi düzenlendi.
- Yıl içerisinde hazır hale getirilen 144 adet İşyeri Açma ve Çalışma Ruhsatı'nın ilgililere teslimi yapıldı. Kuruma gelemeyen işletmelere; görevli personeller tarafından işyerlerine gidilerek elden teslim edildi.
- İşyeri Açma ve Çalışma Ruhsatlarına ilişkin yönetmeliğin ilgili hükümlerine göre Büyükşehir Belediyesi tara-



TESPİT ÇALIŞMALARI

654 Komisyon

629 Yangın Kontrolü

395 Ön İnceleme

632 Terk-i Ticaret

696 İşyeri Durum Tespiti

findan itfaiye raporu gerekmeyen, belediyemiz yetki alanında kalan işyerlerinde yangına karşı gerekli tedbirlerin alınıp alınmadığının kontrolü yapılarak gerekli önlemler aldırılması, eksikliği tespit edilen işyerlerine de tebliğat yapılarak en kısa süre içerisinde noksanlıklarının giderilmesi sağlandı. İşyeri ilgilileri yangın güvenliği hususunda bilinçlendirildi.

İnşaat Denetim Çalışmaları

- İlçe dahilinde gecekondular ve kaçak yapılaşmaya müsaade edilmeyerek, bu tür faaliyetlere anında müdahalede bulunuldu.
- Basit tamir tadilat izni ile müraacat eden vatandaşların gerekli incelemeler sonrası ihtiyacı tespit edilerek, izin verilmek suretiyle mağduriyetleri giderildi.
- İlçe dahilindeki binalarına ısı kaybını önlemek üzere mantolama yapmak talebinde bulunan vatandaşların talepleri karşılandı.
- Yıl içerisinde herhangi bir izin alınmadan veya yeni yapıldığı tespit edilen (duvar, beton, kalıp, kolon, sıva, çatı, merdiven, garaj, temel, ilave, gecekondular, tadilat vb.) inşaat faaliyetlerine müdahale edildi. Gerek durdurulmak gerekse yıkılmak suretiyle son verildi.
- İlçe dahilinde imar mevzuatına aykırı yapıldığı tespit edilen kaçak yapılar hakkında İmar ve Şehircilik Müdürlüğüne gerekli yasal işlem yapılmak üzere tutanak tanzim edilerek ilgili birime gönderildi.
- Metruk vaziyette olarak çevre güvenliği açısından tehlike arz eden 1 adet binanın tespitleri yapıp gerekli tedbirlerin alınması ve kaldırılması için ilgili birim ve kurumlara gerekli yazılar yazıldı.
- İlçemiz sınırları dahilinde hava koşulları sebebiyle çatıları zarar gören, yangın nedeniyle mağdur olan veya maddi imkansızlıklar sebebiyle ikametini onaramayan vatandaşlar tarafından yapılan başvurular için sosyal durum araştırmaları yapıldı.



Çarşı Denetim Çalışmaları

- Sarıyer Merkez Karakolu'nda görev yapan denetim ekibi;
- İşyeri önlerinde yaya geliş geçişine engel oluşturan işgalin kaldırılması yönünde çalışmalarını rutin olarak yapmakta, kurallara uymayanlar hakkında cezai işlemler uygulanarak nizam intizam temin etmektedir.
 - Sarıyer Merkez Mahallesi sabit pazar yerinde her hafta pazartesi günü kurulan Üreticiden Tüketicie Köylü pazarı ile çarşamba günleri kurulan Antika ve El Emeği Göz Nuru

- Pazarı'nda gerekli kontroller yapılmakta, pazar olarak kullanılmayan günlerde ilçe sivil toplum örgütleri ve derneklerin istifadelerine sunulacak çeşitli etkinlikler ve kermesler düzenlenmesine olanak sağlamaktadır.
- Sarıyer İlköğretim Okulu öğrenci giriş - çıkışlarında ve Merkez Camisi'nin cuma namazı ile cenaze olduğu günlerde trafik ve genel nizam intizam temini yönünde çalışmalara devam etmektedir.



Denetim Çalışmaları

- Görüntü kirliliğine ve vatandaş şikâyetlerine konu olan trafikten düşürülmüş hurda araçlar çekilmek suretiyle emniyet ile estetik ve görsel yönden vatandaşların mağduriyeti giderildi. Ayrıca çeşitli sebeplerle trafikte kalarak mağdur duruma düşen araçlar sahiplerinin talepleri doğrultusunda denetim ve kontrolden geçerek araçların uygun alanlara çekilmeleri sağlandı.
- Yol ve kaldırımlara izinsiz şekilde demir çit, kazık, duba vb. malzemeler konularak, vatandaşların şikâyetlerine neden olan parklanmayı engelleme ve park alanı oluşturma çabalarına müdahale edilerek olumsuzluklar giderildi.
- Film, dizi, reklam vb. çekimleri esnasında yol, park, yeşil alan gibi yerlerdeki işgaller sebebiyle film şirketlerinden yer kullanım bedeli tahakkuk ve tahsilatı yaptırılarak, belediye gelirlerine katkı ve bu çalışmaların vatandaşların şikâyetlerine sebebiyet vermeden yapılması sağlandı.
- İlçemiz dâhilindeki seyyar faaliyetler men edilmekte, megafonla satış yapan araçların megafonlarına el konularak, gürültü yapmalarına son verildi.
- Çevre ve görüntü kirliliğine sebebiyet verecek şekilde izinsiz asılmış; ilan, reklam, tabela ve afişler toplanılara ilgilileri hakkında cezai işlem uygulandı.
- Kaçak midye avlığına karşı çalışmalar yürütüldü.

- Çevre şikâyetleri ilgili kanun ve yönetmelikler doğrultusunda denetimler yapılarak gerekli kontrol esasları ile aksaklıklar giderildi. Bu kapsamda:
 - İlçe genelinde hava kirliliğine dair 34 şikâyet ele alınarak, ısınmadan kaynaklı hava kirliliği (Konut ve siteler) ve ticari işletmelerin faaliyetleri sonucu oluşturdukları baca gazı emisyon değerlendirmeleri yapıldı.
 - İlçe sınırları dâhilinde yer alan siteler, müstakil konutlar ve ticari işletmeler gereği kapsamında mevcut atık su hatlarına deşarj ve foseptik, izinsiz deşarj başlıkları dâhilinde şikâyetler yerinde değerlendirildi. Bu bağlamda sorumlu kurum İSKİ ile koordineli bir şekilde gerekli resmi yazışmalar raporlamaları yapıldı.
 - İlçe sınırları dâhilinde 154 gürültü şikâyeti yerinde değerlendirildi.
 - 43 asbest şikâyeti değerlendirildi.
 - 37 canlı müzik izin belgesi yerinde değerlendirilerek sonuçlandırıldı.
 - İnşaat çalışmaları esnasında Hafriyat toprağı ve inşaat atığı üretenler, taşıma izni almış nakliye araçlarıyla gerekli izinleri almış depolama sahalarına taşımak veya taşımakla yükümlüdürler. Bu kapsamda yıl içerisinde 98 adet Hafriyat Toprağı ve İnşaat / Yıkıntı Atıkları Taşıma ve Kabul Belgesi düzenlendi.



Diğer Faaliyetler

- Huzur Mahallesi'nde bulunan Galatasaray Spor Kompleksi TT Stadi ve Sarıyer Merkez Mahallesi'ndeki Yusuf Ziya Öniş Stadi ile Bahçeköy Orman Fakültesi kapalı spor salonunda yapılan spor müsabakalarında stat ve kapalı spor salonu çevresinde kanuna aykırı olarak ürün satışı yapan satıcılar engellenerek gerekli nizam intizam sağlandı.
- Dini ve millî bayram kutlamaları ile belediye etkinliklerinde nizam intizam temin görevleri yerine getirilerek vatandaşların güvenliğine destek verildi.
- İlçe okullarının eğitime başladığı gün öğrencilerin güvenliği için gerekli önlemler alındı.
- Yaşar Kemal Kültür Merkezi ve Evlendirme Dairesi'nde

düzenlenen nikah törenleri ve etkinliklerde gerekli önlemler alındı.

- Gece ekibi ile tüm belediye hizmetlerinin takibi yapılırken, gelen şikâyet ve müracaatların gereği yerine getirildi.
- 4207 sayılı kanuna istinaden kurulan İlçe Tütün Denetim Ekibi, Mobil Park Ekibi, Mobil Huzur Ekibi, İlçe İnternet Kafe Denetim Ekibi, Özel Bed. Eğt. ve Spor Sal. Den. Ekibi, İlçe Millî Eğ. İzleme ve Koordinasyon Kurulu, Günöbirlük Kiralanan Yerlerin Denetimi, Yangın Denetim Ekibi, Kargo Yoluyla Yapılan Uyuşturucu Kaçakçılığı ile Mücadele Komisyonu ve Servis Araçları Denetim Komisyonu gibi ilçe genelinde çeşitli kurumların işbirliğiyle kurulan birliklere destek verildi.



AFETLERE HAZIRLIKLI KENT ÇALIŞMALARI

Sivil Savunma Çalışmaları

İlçe ve ülke geneli yaşanan afetlere müdahalede görev alan sivil savunma ekipleri, ilçe genelinde farkındalık ve bilinçlendirme eğitimlerini sürdürdü. Bu kapsamda:

- İlçe sınırları içerisinde bulunan 13 adet AFIS konteynerin yangın tüplerinin dolulukları yapılarak, tarihi geçmiş malzemeler güncellendi.
- AFAD ve İl Jandarma Komutanlığı ile güncellemesi yapılan toplanma alanlarına ait levhaların ankraj çalışmasına devam edildi.
- Bahçeköy Mahallesi İnönü Caddesi'ndeki yangın itfaiye ekibiyle birlikte kontrol altına alındı ve soğutma çalışmalarına destek verildi.
- Kazımkarabekir Mahallesi Kuşdili Çıkmazı Sokağı'nda kamyon çarpması sonucunda yıkılan binadan arama kurtarma ekiplerimiz ve K-9 Köpeğimizle yaralılar çıkarıldı.
- Bursa Tarihi Hanlar Bölgesi'nde tavanı çöken plaza enkazında gerçekleştirilen arama kurtarma çalışmalarına K-9 köpeği Şilan'la katılım sağlandı.
- 1-7 Mart Deprem Haftası kapsamında İlçe Kaymakamı ve İlçe Milli Eğitim Müdürü katılımıyla Ayazağa Bilfen Okulunda tahliye tatbikatı yapıldı.

- Uskumruköy Nurul Sitesi'nde ilçe kaymakamı, itfaiye, AFAD Gönüllülerinin katılımıyla tahliye tatbikatı yapıldı.
- İlçe kaymakamı, Kızılay ve AFAD gönüllülerinin katılımıyla SARFİT Spor Tesisleri'nde personele afet bilinci, ilkyardım, yangın eğitimleri verildi ve tahliye tatbikatı yapıldı.
- K-9 köpeğimiz Şilan, Sakarya İl Afet ve Acil Durum Müdürlüğünde düzenlenen Arama Kurtarma Köpekleri eğitim yeterlilik sınavında tam puan alarak birinci oldu.
- Firuzan Kemal Demironaran Anadolu Lisesi öğrencilerine afet farkındalık eğitimi verildi, tahliye tatbikatı yapıldı.
- Prof. Dr. Ali Kemal Yiğitoğlu İlköğretim ve Orta Okul öğrencilerine İş Sağlığı Güvenliği Eğitimi ile Afet Farkındalık Eğitimi verildi. Katılımcılara Afet ve Acil Durum Çantası dağıtıldı.
- Uğur Erkey İlköğretim Okulunda tahliye tatbikatı yapıldı ve yangın eğitimi verildi.
- Kilyos Kumköy Ferhan Bedi Feyzioğlu İlkokulu öğrencilerine afet bilinci eğitimi verildi ve tahliye tatbikatı yapıldı.
- Çalışan kadınlara Afet Bilinci ve İlk Yardım Eğitimi verildi, katılımcılara Afet ve Acil Durum çantası dağıtıldı.
- AFAD gönüllülerine Hafif Arama Kurtarma ve İletişim Becerileri Takım Çalışması eğitimleri verildi.

- Çaykur İstanbul Pazarlama ve Üretim Müdürlüğü personellerine tahliye tatbikatı, teorik ve uygulamalı yangın eğitimleri verildi.
- Adile Sadullah Mermerci Polis Okulu öğrencilerine Afet Bilinci Eğitimi verildi.
- Sedadkent Sitesi yöneticileri ile çalışanlarına Afet Bilinci Eğitimi ile teorik ve uygulamalı yangın eğitimleri verildi. Tahliye tatbikatı yapıldı.
- Org. M. Mazlum İşkora Kışlasında rütbeli askerlere Afet Farkındalık Eğitimi verildi.
- Kuzey Deniz Saha Komutanlığı Sosyal Hizmetler Komutanlığındaki askerlere Afet Farkındalık Eğitimi verildi.
- Ali Kanat Anadolu Lisesinde Mahalle Afet Timlerine Afet Farkındalık Eğitimi, Hafif Kentsel Arama ve Kurtarma Eğitimi, Kurtarma Aracı ve Kurtarmada Kullanılan Malzemeler Eğitimi, Yangın Eğitimi, Afet Psikolojisi Eğitimi, Afet Etiği Eğitimleri verildi.
- Şehit Fatih Satır İmam Hatip Lisesinde Mahalle Afet Timlerine Afet Farkındalık Eğitimi, Hafif Kentsel Arama ve Kurtarma Eğitimi, Kurtarma Aracı ve Kurtarmada Kullanılan Malzemeler Eğitimi, Yangın Eğitimi, Afet Psikolojisi Eğitimi, Afet Etiği Eğitimleri verildi.
- Ayazağa Rauf Denктаş Kültür Merkezi'nde Mahalle Afet Timlerine Afet Farkındalık Eğitimi, Hafif Kentsel Arama ve Kurtarma Eğitimi, Kurtarma Aracı ve Kurtarmada Kullanı-

- lan Malzemeler Eğitimi, Yangın Eğitimi, Afet Psikolojisi Eğitimi, Afet Etiği Eğitimleri verildi.
- Mahalle Afet Timlerine Afet Farkındalık Eğitimi, Hafif Kentsel Arama ve Kurtarma Eğitimi, Kurtarma Aracı ve Kurtarmada Kullanılan Malzemeler Eğitimi, Yangın Eğitimi, Afet Psikolojisi Eğitimi, Afet Etiği Eğitimleri verildi.
- AFAD gönüllülerine yıl içerisinde 4 kez Afet Bilinci ve İlk yardım eğitimleri verildi.
- İstanbul genelinde Tahliye, Planlama ve Yerleştirme Tatbikatına" K-9 canlı arama kurtarma köpeğimiz Şilan ve 40 AFAD Gönüllümüz katılım sağladı.
- Kentsel Arama Kurtarma Operasyonel Hazırlık Organizasyon Yön ve Adres Bilgisi Eğitimi" ile 24-28/10/2022 tarihleri arasında "Hafif Arama Kurtarma Eğitimi" İl Afet ve Acil Durum Müdürlüğünce Sivil Savunma Birimi personellerimize verildi.
- AFAD Arama Kurtarma Birlik Müdürlüğünde Kurtarma köpeği eğitmeni Halit Canbaş Görev Yeterlilik Sertifikasını aldı.
- Sivil Savunma Birimi personellerimizle Orman Bölge Müdürlüğünden "Orman Yangın Gönüllü Eğitimi" aldık.
- 17 Ağustos 1999 Marmara Depreminin 23. yıldönümü olması nedeniyle Sarıyer Merkez'de Afet Farkındalık ve Anma etkinliği düzenlendi.





Sürekli
gelişmeyi
temel olarak,
hizmet kalitesini
daha da artırmak
ilkesiyle...



KURUMSAL KAPASİTE

Kurum İçi Eğitim Faaliyeti

Kurumsal gelişmeyi sürdürülebilir kılmak ve hizmet kalitesini daha da artırmak amacıyla 43 konu başlığında 1920 personelin katıldığı eğitimler düzenlendi.



| Eğitim Adı | Katılan Çalışan |
|---|-----------------|
| Zorunlu Temel İSG Eğitimleri | 650 |
| Enerji Yönetim Birimi Eğitimi | 2 |
| Psikososyal Destek (PSD) Personel Eğitimi | 21 |
| Yerelde Enerji Dönüşümü Semineri | 10 |
| Kamu İhale Mevzuatı Eğitimi | 9 |
| İdari Para Cezaları Eğitimi | 29 |
| Kurumsal Bilgi Kaynaklarının Yönetimi Eğitimi | 22 |
| Veri Koruma Yetkilisi (DPO) Eğitimi | 8 |
| Doğrudan Temin Alım Süreci Eğitimi | 42 |
| Belediyelerde Entegre Yönetişim Eğitimi | 5 |
| Kurum İçi Psikolojik İyi Oluş Eğitimi | 5 |
| İmar Eğitimi | 90 |
| Mal ve Hizmet Alım İhaleleri Eğitimi | 8 |
| Böbrek Sağlığının Korunması Eğitimi | 45 |
| Yönerge Güncelleme Faaliyeti | 13 |
| İşe Başlama Oryantasyon Eğitimi | 33 |
| Hayat Boyu Öğrenme Çalıştayı | 2 |
| Kamusal Protokol ve Nezaket Kuralları Eğitimi | 19 |
| Özel Güvenlik Hukuku ve İş Hukuku Eğitimi | 17 |
| AMP Yaklaşık Maliyet Hesaplama Eğitimi | 36 |
| Okuma Yazma Kursu I.Kur | 12 |
| Oryantasyon Eğitimi | 16 |
| Taşınır Mal Yönetimi Eğitimi | 46 |
| e-İhale Eğitimi | 144 |
| HİTAP Eğitimi | 8 |
| İleri Excell Eğitimi | 15 |
| Oryantasyon Eğitimi | 14 |
| Oryantasyon Eğitimi | 13 |
| Oryantasyon Eğitimi | 8 |
| Oryantasyon Eğitimi | 19 |
| Zorunlu İSG Eğitimi | 68 |
| Oryantasyon Eğitimi | 21 |
| BT İş Analisti Eğitimi | 5 |
| On-line Gelişim Kampı | 2 |
| Ar-Ge Eğitimci Eğitimleri | 195 |
| Stajyer Öğrenci Eğitimleri | 85 |
| İnsan Kaynaklarında Yol Haritası Eğitimi | 2 |
| Sivil Savunma Eğitimleri | 22 |
| AMP ve Yaklaşık Maliyet Eğitimi | 40 |
| Okuma Yazma Kursu İlkokul Bitirme | 22 |
| Ön Karşılama ve Protokol Eğitimi | 23 |
| Yangın Güvenliği Eğitimi | 64 |
| Çağrı Merkezi (Operatör Eğitimi) | 10 |
| Toplam Katılımcı Sayısı | 1.920 |

İş Sağlığı ve Güvenliği Faaliyeti

İş sağlığı ve güvenliği alanında riskleri en aza indirmek, kurum personelinin bilgi ve farkındalığını artırmak amacıyla yıl boyunca aşağıda yer alan çalışmalar yürütüldü.

- Covid veya temaslı olan tüm personelin sağlık durumlarının takibi yapılarak destek verildi.
- İş Sağlığı ve Güvenliği Kurul toplantıları yapılmaya devam etti.
- Belediyemiz tüm hizmet noktalarına ilk yardım dolabı ve malzemeleri dağıtımını yaptı.
- Memur personelin zorunlu ilk yardım eğitimi güncellemeleri ve OED eğitimleri yapıldı.
- Şantiyelerde sağlık ve güvenlik işaretlemelerinin yenilenmesi ve yeni tabelaların tedarik işlemleri yapıldı.
- Eldiven, maske, tulum, siperlik vb. kişisel koruyucu malzemelerle ihtiyacı olan birimlere destek verildi.
- Periyodik olarak gerek iş güvenliği ve Covid-19 ile ilgili yerinde incelemeler yapıldı.
- Kurum içi ve kurum dışı paydaşlarla resmi yazışma süreçleri yapıldı.
- Kurumda staj yapan öğrencilere Temel İş Sağlığı ve Güvenliği eğitimi verildi.
- Kurum psikoloğu 194 bireysel görüşme ve 16 saha ziyareti çalışması yaptı.
- Pandemi etkilerinin araştırılması amacıyla 1.000 personele Beck Umutsuzluk Ölçeği uygulandı.



Araç Filosu Faaliyetleri

Yıl içerisinde kurum araç filosuna 7 adet yeni araç eklendi.

- Hayvan Ambulansı (1 adet)
- Köpekli Arama Ekibi aracı (1 adet)
- 4x2 binek (3 adet)
- Binek Araç (2 adet)

Ayrıca kuruma ait motorlu araçlar ve iş makinelerinin tamir, periyodik bakım, onarım ve revizyon işlemleri kalifiye personeller tarafından yapılarak hizmete hazır hale getirildi.

| | | |
|-----------------------|-------------|-------------|
| Mekanik | 325 | Araç |
| Kaporta | 15 | Araç |
| Boya Revizyon | 20 | Araç |
| Oto-Elektrik | 349 | Araç |
| Oto Kaynak İşleri | 10 | Araç |
| Cam-Kilit | 57 | Araç |
| İş Makinesi | 120 | Araç |
| Engelli Akülü Araçlar | 100 | Araç |
| Rot Balans Ayarı | 16 | Araç |
| Pompa Enjektör Bakımı | 10 | Araç |
| Radyatör Bakım-Onarım | 12 | Araç |
| Motor Rektifiye | 5 | Araç |
| Lastikhane | 60 | Araç |
| Yağhane | 111 | Araç |
| Makashane | 31 | Araç |
| Toplam | 1241 | Araç |



Kurum Merkezlerinde Yapılan Bakım - Onarım Çalışmaları

Kurum hizmet kapasitesinin genişlemesi ve çeşitlenmesiyle birlikte, vatandaşların iyi koşullarda işlemlerini halledilebilmeleri, çalışanların iyi koşullarda hizmet götürebilmeleri için ana bina ve bütün ek hizmet merkezlerinin bakım - onarım, malzeme teminleri, güvenlikleri için çalışmalar yürütülmektedir.

Yeni açılacak hizmet binalarının ihtiyaçlarının karşılanması, güvenlik oluşturulması, kamera sistemleri kurulması, ısınma, elektrik ve su gibi temel gereksinimleri ve tesisat çalışmalarının karşılanmasının yanı sıra aşağıdaki listedeki gibi çeşitli işlemler yerine getirildi.



KURUM MERKEZLERİNDE YAPILAN BAKIM – ONARIM ÇALIŞMALARI

| Mahalle | Merkez | İş | Miktar | Birim |
|---------------------------|---|--|---------------------|----------------|
| Ayazağa | Rauf Denktaş Kültür Merkezi | Korumalık Yapımı | 5 | Mtül |
| | | Boya ve Badana Çalışması | 320,00 | M ² |
| | Lotus Çiçeği Çocuk Gündüz Bakımevi | Saten Alçı İle Sıva Yapımı | 5,00 | M ² |
| | | Bakım - Onarım Çalışması | 2 | İş Günü |
| | | Bayrak Direği Yapımı | 2 | Adet |
| Bahçeköy | Veteriner İşleri Müdürlüğü Binası | Betopan Levha Kaplama Çalışması | 3,00 | M ² |
| | | Beton Zemin Kaplama | 30,00 | M ² |
| | | Yüzey Kaplama (Çini) | 3,00 | M ² |
| | | Fayans / Seramik / Kalebodur Derz Dolgu Yapımı | 6,00 | M ² |
| | | Pimaş Çalışması | 12,00 | M |
| | Semtevi | Bahçe Kapısı Tadilatı | | |
| Çayırbaşı | Çayırbaşı Stadı | Basketbol Fileleri Değişimi | | |
| | | Arızalı Armatürle Yenileme | | |
| | | Aydınlatma Yenileme | 2 | Adet |
| | Halı Saha | Kale Direği İmalatı, Montajı ve Boya Çalışması | 2 | Adet |
| Darüşşafaka | Spor Alanı | Arızalı Led Değişimi | | |
| | | Aydınlatma Montajı | 2 | Adet |
| Derbent | Yaşar Kemal Kültür Merkezi | Alçıpan Levha Kaplama Çalışması | 2 | M ² |
| | | Boya ve Badana Çalışması | 6.720 | M ² |
| | | Saten Alçı ile Sıva Yapımı | 14 | M ² |
| | | Alçıpan Levha Kaplama Çalışması | 6 | M ² |
| | | Görme Engelli Uyarı Ve Kılavuz Taşı | 9 | M ² |
| | | Erişilebilirlik Çalışması | 1 | Adet |
| | | Yüzey Kaplama (Çini) | 1,2 | M ² |
| | | Bakım - Onarım Çalışması | 6 | İş Günü |
| | | Sıva Çalışması | 30 | M ² |
| | | Boardex Levha Kaplama Çalışması | 25 | M ² |
| | | Demir Yenileme | 15 | Mtül |
| | | Sarıyer Akademi | İzolasyon Çalışması | 260 |
| | Şap Atma (Beton Zemine) | | 126 | M ² |
| | Sıva Çalışması (Kalekim) | | 456 | M ² |
| | Ytong Duvar Örne Çalışması | | 56 | M ² |
| | Fayans / Seramik / Kalebodur ve Derz Dolgu Yapımı | | 200 | M ² |
| | Yüzey Kaplama (Çini) | | 20 | M ² |
| | Merdiven Kaptama Çalışması | | 4 | Mtül |
| | Bakım - Onarım Çalışması | 4 | İş Günü | |
| Boya ve Badana Çalışması | 160 | M ² | | |
| Erişilebilirlik Çalışması | 1 | Adet | | |
| Süpürgelek Yapımı | 80 | M | | |
| Mermer Çalışması | 10 | Mtül | | |

KURUM MERKEZLERİNDE YAPILAN BAKIM – ONARIM ÇALIŞMALARI

| Mahalle | Merkez | İş | Miktar | Birim | |
|---------------------------------|---|--|---|----------------|------|
| Büyükdere | Demirtaş Ceyhan Kütüphanesi | Saha Aydınlatmalarının Arıza Tamiri | 20 | Adet | |
| | | Ferforje Korkuluk İmalat, Montaj ve Boya Çalışması | 80 | Mtül | |
| | | Boya ve Badana Çalışması | 49 | M ² | |
| | | Sıva Çalışması | 40 | M ² | |
| | | Ahşaptan Lambri Yapımı | 15 | M ² | |
| | | Laminant Parke Kaplama | 9 | M ² | |
| | | Şap Atma (Beton Zemine) | 9 | M ² | |
| | | Pimaş Çalışması | 12 | M | |
| | | Atık Su Kanal Çalışması | 10 | M | |
| | | Bakım - Onarım Çalışması | 4 | İş Günü | |
| | | Ferforje Kapı İmalat ve Montajı | 3 | Adet | |
| | | Açelya Gündüz Bakımevi | Jeneratör Çevresi Tel Çit ile Kapatılması | 15 | Mtül |
| | | | Bahçe Alanı Ferforje Demir Korkuluk İmalatı | 100 | Mtül |
| | Tesisat İşleri (Genel) | | 3 | İş Günü | |
| | Hafriyat Nakli | | 4 | Sefer | |
| | Bakım - Onarım Çalışması | | 6 | İş Günü | |
| | Atık Su Kanal Çalışması | | 27 | M | |
| | Süpürgelek Yapımı | | 12 | M | |
| | Fayans / Seramik / Kalebodur ve Derz Dolgu Yapımı | | 14 | M ² | |
| | Yıkama ve Temizlik Çalışması | | 10 | Adet | |
| | Taş / Bordür İstinat Duvarı Derz Dolgu Yapımı | | 20 | M ² | |
| | Bakım - Onarım Çalışması | | 3 | İş Günü | |
| | Kilit Taşı Tamiri | | 1 | M ² | |
| | Mazgal Yapımı | | 1 | Adet | |
| | Büyükdere Kütüphanesi | Profil Uygulamaları | 70 | M | |
| | | Alçıpan Levha Kaplama Çalışması | 25 | M ² | |
| | | Sıva Yapımı | 75 | M ² | |
| | | Boya ve Badana Çalışması | 500 | M ² | |
| | | Pimaş Çalışması | 56 | M | |
| | | Çatı Yapımı | 45 | M ² | |
| | | Kilit Taşı Çalışması | 215,56 | M ² | |
| | | Perde Beton İstinat Duvarı Çalışması | 154,3 | M ² | |
| | | Beton Dökme | 72,17 | M ³ | |
| | | Bordür Çalışması | 60,3 | Mtül | |
| Drenaj Çalışması | | 50 | M | | |
| Çit Çevirme Çalışması | | 21,45 | M ² | | |
| Şap Atma (Beton Zemine) | | 465 | M ² | | |
| Çatı Oluğu Yapımı | | 250 | M | | |
| Alçıpan Levha Kaplama Çalışması | | 175 | M ² | | |
| İzolasyon Çalışması | | 38 | M ² | | |
| Yağmursuyu Kanalı Çalışması | | 20 | M | | |
| Çatı Deresi Temizleme | | 2 | İş Günü | | |
| Tel Çit İmalatı | 20 | Mtül | | | |
| Su Sporları Merkezi | Projektör Montajı | | | | |

KURUM MERKEZLERİNDE YAPILAN BAKIM – ONARIM ÇALIŞMALARI

| Mahalle | Merkez | İş | Miktar | Birim |
|------------|---------------------------------|-------------------------------------|----------------|----------------|
| Ferahevler | Başşoförlük Birimi | Tabela Yenileme | 2 | Adet |
| | | Alçıpan Levha Kaplama Çalışması | 116 | M ² |
| | | Strafor Kaplama | 15 | M ² |
| | | Bakım - Onarım Çalışması | 3 | İş Günü |
| | | Atık Su Kanal Çalışması | 11 | M |
| | | Baca+Izgara Yapımı | 1 | Adet |
| | | Fayans / Seramik / Kalebodur Yapımı | 16 | M ² |
| | | Boya ve Badana Çalışması | 360 | M ² |
| | | Asfalt Kaplama / Yama Çalışması | 1.750 | Kg |
| | | Saten Alçı ile Sıva Yapımı | 65 | M ² |
| | | Elektirik Tesisatı Bakımı | | |
| | | Şantiye | Tabela Montajı | 1 |
| | Boya ve Badana Çalışması | | 920 | M ² |
| | Atık Su Kanal Çalışması | | 10 | M |
| | Sıva Çalışması | | 16 | M ² |
| | Yağmursuyu Kanalı Çalışması | | 24 | M |
| | Asfalt Kaplama / Yama Çalışması | | 331.300 | Kg |
| | Lastikhane | Projektörler Tamiri | 3 | Adet |
| | Sıfır Atık Proje Alanı | Bakım - Onarım Çalışması | 6 | İş Günü |
| | | Ytong Duvar Örne Çalışması | 7 | M ² |
| | | Boya ve Badana Çalışması | 70 | M ² |
| | | Yol Tesviye ve Dolgu | 1 | Adet |
| | | Bordür Çalışması | 47 | Mtül |
| | | Asfalt Kaplama / Yama Çalışması | 106550 | Kg |
| | | Yağmursuyu Kanalı Çalışması | 3 | M |
| | | Şap Atma (Beton Zemine) | 10 | M ² |
| | | Sıva Çalışması (İnce) | 10 | M ² |
| | | Tuğla Duvar Çalışması | 5 | M ² |
| | | Sundurma Yapımı | 10 | M ² |
| | | Aydınlatma ve Pano Yapımı | | |
| | | Demir Korkuluk Yapımı | 20 | Mtül |
| | | Metal Demir Kapı Yapımı | 1 | Adet |
| | | Mekanik Tesisat İşlemleri | | |
| | Pano ve Çerçeve | 10 | Adet | |

KURUM MERKEZLERİNDE YAPILAN BAKIM – ONARIM ÇALIŞMALARI

| Mahalle | Merkez | İş | Miktar | Birim | | |
|---------------------------------------|-----------------------|--|-----------------|------------------------------------|----|------|
| FSM | Gündüz Bakımevi Alanı | Temel Atma Çalışması | 530 | M ² | | |
| | | İzolasyon Çalışması | 500 | M ² | | |
| | | Taş / Bordür İstinat Duvarı Çalışması | 96 | M ² | | |
| | | Perde Beton İstinat Duvarı Çalışması | 90 | M ² | | |
| | | Bakım - Onarım Çalışması | 8 | İş Günü | | |
| | | Pimaş Çalışması | 66 | M | | |
| | | Temel Atma Çalışması | 480 | M ² | | |
| | | Beton Dökme | 100 | M ³ | | |
| | | Beton Zemin Kaplama | 4 | M ² | | |
| | | Huzur | Gündüz Bakımevi | Elektrik Tesisatı Döşeme Çalışması | | |
| | | | | Güvenlik Kulübesi Karkas İmalatı | 20 | Mtül |
| | | | | Elektrik Panosuna Muhafaza | 1 | Adet |
| | | | | Demir Kapı Yapımı | 1 | Adet |
| | | | | Çevre Aydınlatması | | |
| | | | | Bayrak Direği | 2 | Adet |
| Bordür Çalışması | 13 | | | Mtül | | |
| Beton Zemin Kaplama ve Tamiri | 11 | | | M ² | | |
| İzolasyon Çalışması | 46 | | | M ² | | |
| Sıhhi Tesisat Yapımı | 1 | | | Adet | | |
| Baca+Izgara Yapımı | 3 | | | Adet | | |
| Sıva Çalışması | 28 | | | M ² | | |
| Çatı Oluğu Yapımı | 8 | | | M | | |
| Alçıpan Levha Kaplama Çalışması | 6 | | | M ² | | |
| Ytong Duvar Örne Çalışması | 6 | | | M ² | | |
| SARFİT Spor Tesisi | SARFİT Spor Tesisi | Asfalt Kaplama / Yama Çalışması | 2100 | Kg | | |
| | | Bakım - Onarım Çalışması | 1 | İş Günü | | |
| | | Membran Kaplama Çalışması | 20 | M ² | | |
| | | Güvenlik Kulübesi Elektrik İşlemleri | | | | |
| | | Sıhhi Tesisat Yapımı | 1 | Adet | | |
| | | Boya ve Badana Çalışması | 910 | M ² | | |
| | | Fayans / Seramik / Kalebodur Derz Dolgu Yapımı | 32 | M ² | | |
| | | İzolasyon Çalışması | 100 | M ² | | |
| | | Membran Kaplama Çalışması | 50 | M ² | | |
| | | Bakım - Onarım Çalışması | 1 | İş Günü | | |
| | | Hafriyat Nakli | 1 | Sefer | | |
| | | Saten Alçı ile Sıva Yapımı | 23 | M ² | | |
| | | Ytong Duvar Örne Çalışması | 2 | M ² | | |
| | | Çevre Aydınlatmaları Bakım Çalışması | 14 | Mtül | | |
| | | Tel Çit İmalatı | 5 | Mtül | | |
| Taş / Bordür İstinat Duvarı Çalışması | 12,72 | M ² | | | | |

KURUM MERKEZLERİNDE YAPILAN BAKIM – ONARIM ÇALIŞMALARI

| Mahalle | Merkez | İş | Miktar | Birim |
|--------------------------|--|--|--------|----------------|
| Kâzım Karabekir | SAGEM | Boya Ve Badana Çalışması | 430 | M ² |
| Kısırkaya | Safiye Kaya Sokak Hayvanları Geçici Bakımevi | Duvar Üzeri Harpuşa Çalışması | 10,00 | Mtül |
| | | Bakım - Onarım Çalışması | 1,00 | İş Günü |
| | | Atık Su Kanal Çalışması | 30 | M |
| | | Asfalt Kaplama / Yama Çalışması | 2550 | Kg |
| | | Kilit Taşı Tamiri | 2 | M ² |
| | | Baca+Izgara Yükseltme | 1 | Adet |
| | | Kilit Taşı Tamiri | 6 | M ² |
| | | Fayans / Seramik / Kalebodur Derz Dolgu Yapımı | 6 | M ² |
| | | Beton Zemin Kaplama | 45 | M ² |
| | | Sıva Çalışması | 150 | M ² |
| | | Strafor Kaplama | 40 | M ² |
| | | Çatı Yapımı | 49 | M ² |
| | | Beton Zemin Kaplama | 16 | M ² |
| | | Çatı Oluğu Yapımı | 8 | M |
| Pimaş Çalışması | 7 | M | | |
| Kireçburnu | Eski Zabıta Birimi | Metal Demir Kapı Yapımı | 25 | Adet |
| Kilyos | Kilyos Stadı | Demir Merdiven Yapımı | | |
| | | Aydınlatma Yenileme ve Onarım | 3 | Adet |
| | | Tel Çitler Onarımı | | |
| | Kilyos Sosyal Tesisler | Pencere Muhafazaları Yapımı | 4 | Adet |
| | | Bahçes Aydınlatmaları Tamiri | 2 | Adet |
| | | Tel Çit Kapı Yapımı | 6 | Adet |
| | | Aydınlatma Direk Montajı | 1 | Adet |
| | | Sıhhi Tesisat Yapımı | 280 | M ² |
| | | Saten Alçı ile Sıva Yapımı | 91 | M ² |
| | | Alçıpan Levha Kaplama Çalışması | 13 | M ² |
| | | Atık Su Kanal Çalışması | 4 | Adet |
| | | Baca+Izgara Temizleme | 4 | M ² |
| | | Fayans / Seramik / Kalebodur Yapımı | 1 | Adet |
| | | Bakım - Onarım Çalışması | 10 | M ² |
| Çatı Yapımı | 3 | M ² | | |
| Boya ve Badana Çalışması | 3,5 | M ² | | |
| Maden | Şifasuyu Yaşamevi | Fayans / Seramik / Kalebodur Yapımı | 18,00 | M ² |
| | | Alçıpan Levha Kaplama Çalışması | 5 | Mtül |
| | Yunus Emre Çocuk Gündüz Bakımevi | Cam Korumalıları Montajı | | |

KURUM MERKEZLERİNDE YAPILAN BAKIM – ONARIM ÇALIŞMALARI

| Mahalle | Merkez | İş | Miktar | Birim |
|----------------------------|----------------------------|--|----------------------|----------------|
| Pınar | Belediye Binası | Boya ve Badana Çalışması | 410 | M ² |
| | | Saten Alçı ile Sıva Yapımı | 72 | M ² |
| | | Bakım - Onarım Çalışması | 4 | İş Günü |
| | | Alçıpan Levha Kaplama Çalışması | 258 | M ² |
| | | Çatı Oluğu Yapımı | 12 | M |
| | | Pimaş Çalışması | 12 | M |
| | | Asfalt Kaplama / Yama Çalışması | 2.420 | Kg |
| | | Hidrafor Koruma Kapak Montajı | 22 | Adet |
| | | Sürgülü Kapı Yapımı | 15 | Mtül |
| | | BKSM | Led Arızaları Tamiri | |
| Konteyner Korumalık Yapımı | 10 | | Mtül | |
| Poligon | Yeni Spor Tesisi | Reklam Panosu Yapımı | | |
| | | Elektrik Tesisatı Çekilmesi | | |
| | SARFİT Spor Tesisi | Boya ve Badana Çalışması | 370 | M ² |
| | | Sıva Çalışması | 310 | M ² |
| | | Fayans / Seramik / Kalebodur Derz Dolgu Yapımı | 100 | M ² |
| | | Alçıpan Levha Kaplama Çalışması | 4 | M ² |
| | | Batarya Montajı | 11 | Adet |
| | | Bakım - Onarım Çalışması | 2 | İş Günü |
| | | İzolasyon Çalışması | 8 | M ² |
| | | Görme Engelli Uyarı ve Kılavuz Taşı | 35 | M ² |
| | | Erişilebilirlik Çalışması | 1 | Adet |
| | | Alçıpan Levha Kaplama Çalışması | 45 | M ² |
| | | Süpürgelik Yapımı | 20 | M |
| | | Bakım - Onarım Çalışması | 3 | İş Günü |
| Mermer Çalışması | 2 | Mtül | | |
| Reşitpaşa | Halit Ayar Gündüz Bakımevi | Boya ve Badana Çalışması | 292 | M ² |
| | | Alçıpan Levha Kaplama Çalışması | 64,72 | M ² |
| | | İzolasyon Çalışması | 52,96 | M ² |
| | | Sıva Çalışması | 120 | M ² |
| | | Çatı Yapımı | 20,66 | M ² |
| | | Çatı Oluğu Yapımı | 10,8 | M |
| | | Bakım - Onarım Çalışması | 2 | İş Günü |
| | | Laminant Parke Kaplama | 64,02 | M ² |
| | | Süpürgelik Yapımı | 60,64 | M |
| | | İnternet Hattı Yapımı | 47 | M |
| | | Fayans / Seramik / Kalebodur Yapımı | 25,92 | M ² |
| | | Süpürgelik Yapımı | 22,72 | M |
| | | Şap Atma | 22,7 | M ² |
| | | Elektrik Tesisatı Yapımı | 1 | Adet |
| Tesisat İşleri (Genel) | 1 | Adet | | |

| KURUM MERKEZLERİNDE YAPILAN BAKIM – ONARIM ÇALIŞMALARI | | | | |
|--|------------------------------------|--|-------------------|----------------|
| Mahalle | Merkez | İş | Miktar | Birim |
| Yeniköy | EÇADEM | Laminant Parke Kaplama | 20 | M ² |
| | | Bordür Çalışması | 10 | Mtül |
| | | Saten Alçı ile Sıva Yapımı | 8 | M ² |
| | | Ytong Duvar Örne Çalışması | 2 | M ² |
| | | Baca+Izgara Yükseltme | 1 | Adet |
| | Park ve Bahçeler Müdürlüğü Şantiye | Boya ve Badana Çalışması | 150,00 | M ² |
| | Bağlar SAGEM | Çatı Oluğu Yapımı | 16,00 | M |
| | | Bordür Çalışması | 12,00 | Mtül |
| | | Metal Demir Konstrüksiyon Yapımı | 3 | Adet |
| | Zekeriyaköy | Kurs Merkezi ve Seramik Atölyesi | Süpürgelik Yapımı | 35,00 |
| Sıhhi Tesisat Yapımı | | | 1,00 | Adet |
| Koruma Kafes Yapımı | | | 30 | Mtül |
| Şantiye | | Bahçe Kapısı ve Demir Korkuluklar Boyama | 40 | Mtül |
| | | Çatı Konstrüksiyonu Yapımı | | |
| | | Bakım - Onarım Çalışması | 21 | İş Günü |
| | | Çevre Düzenleme | 6 | İş Günü |
| | | Tesisat İşleri (Genel) | 1 | Adet |
| | | Ytong Duvar Örne Çalışması | 6 | M ² |
| | | Sıva Çalışması | 60 | M ² |
| | | Çatı Yapımı | 12 | M ² |
| | | Asfalt Kaplama / Yama Çalışması | 160.510 | Kg |

Bilgi Teknolojileri Faaliyetleri

Gelişen teknolojiyi kurum altyapısı ile birleştirerek işlemlerin daha hızlı yerine getirilmesi noktasında çalışmalar sürdürüldü. Kurumun gerçekleştirdiği faaliyet, etkinlik ve çalışmalar teknik altyapı desteği ile vatandaşın kullanım kolaylığına sunuldu.

1. Belediye E-Belediye hizmetleriyle ilgili gelişmeler yapıp hizmete sunuldu. Kurumun yürüttüğü destek çalışmaları (burs, gıda vb.) ile etkinlik ve kurs başvurularının online alınması, değerlendirilmesi ve sunulması E-Belediye sayfası üzerinden gerçekleştirildi.

2. Digikent otomasyonu için gelen talepler doğrultusunda çözüm üretme ve yeni modül geliştirilmesi çalışmaları yapıldı. Dijikent otomasyonu geliştirilmesi için yaklaşık 500 adet iş geliştirme, hata düzeltme ve raporlama talepleri çözümlendi. İş taleplerinin otomasyon yoluyla alınarak, çözüme kavuşturulması sağlandı.

3. Coğrafi Bilgi Sistemi geliştirilmesi için çalışmalar devam etti. Kent rehberinin güncelliğinin sağlanması için çalışmalar yapıldı. Digikent içerisinde yer alan interaktif haritanın güncelliği ve sağlıklı çalışması sağlandı.

4. Teknik destek çalışmaları sürdürüldü.

- Digikent talep sistemi üzerinden yaklaşık 1547 talep için teknik destek sağlandı.
- Bridge sistemi ve e-mail üzerinden gelen taleplere teknik destek verildi.
- Kuruma ait santrallerin bakım, onarım ve güncelleştirme hizmeti yapıldı.
- Kurumda kartlı sistem entegreli çok fonksiyonlu yazıcıların bakımları, kart entegreleri, evrak güvenliği, kâğıt ve toner tasarrufu sağlandı.
- Kurumda kullanılan Mac ve Windows işletim sistemli bilgisayarlara bakım, onarım ve güncelleştirme hizmeti verildi.
- Domain sistemindeki bilgisayarların güvenlik duvarı programı, işletim sistemi lisansları ve diğer programların lisansları kontrol edildi ve kurulumları yapıldı.
- Yıl içerisinde yeni açılan dış birimlerin network altyapısı ile birlikte Hotspot sistemi ve internet yapıları oluşturuldu.
- Dış lokasyonlardaki ücretsiz Wi-fi hizmeti sistemsel ve donanımsal olarak güncellenerek, hizmetin daha sağlıklı alınabilmesi sağlandı.
- Kuruma bağlı tüm dış birimlerin kamera sistem kontrolleri yapılarak, arızalı ve eksik kameraların tespiti yapıldı. Ana binadaki ağa dahil edilerek uzaktan izleme ve kayıt almak için gerekli ayarlamaları yapıldı.

- Sarıyer Belediyesi merkez bina görüş açısı içerisindeki tüm birimlerimize radyo link alt yapısı oluşturularak birimlerimizin ana sistem hizmetlerinden direkt olarak yararlanmasını sağlandı.
- Kurumun toplantı, konferans, kongre, forum, seminer ve etkinliklerde kullanacağı teknik destek sağlandı.

5. Yazılım çalışmaları kapsamında kuruma ait web siteleri üzerinde gerekli düzenlemeler ve iyileştirmeler yerine getirildi.

- Emuhar.sariyer.bel.tr ile muhtarlardan gelen taleplerin çözümü noktasında etkili rol oynaması sağlandı.
- Kurum web sitesi sariyer.bel.tr'de ihtiyaca yönelik yenileme çalışmaları yanı sıra KVKK kapsamında da gerekli düzenlemeler yapıldı ve çerez yönetimi eklendi.
- Sarıyer Belediyesi eğitim kurumu sariyerakademi.com üzerindeki kod hata ve düzeltmeler ile sınav başvuru formu, sonuç modülü ve sınav sonuç açıklama ekranı yapıldı.
- Smart Sarıyer çalışmasında yazılım kodlamasına devam edilmektedir.

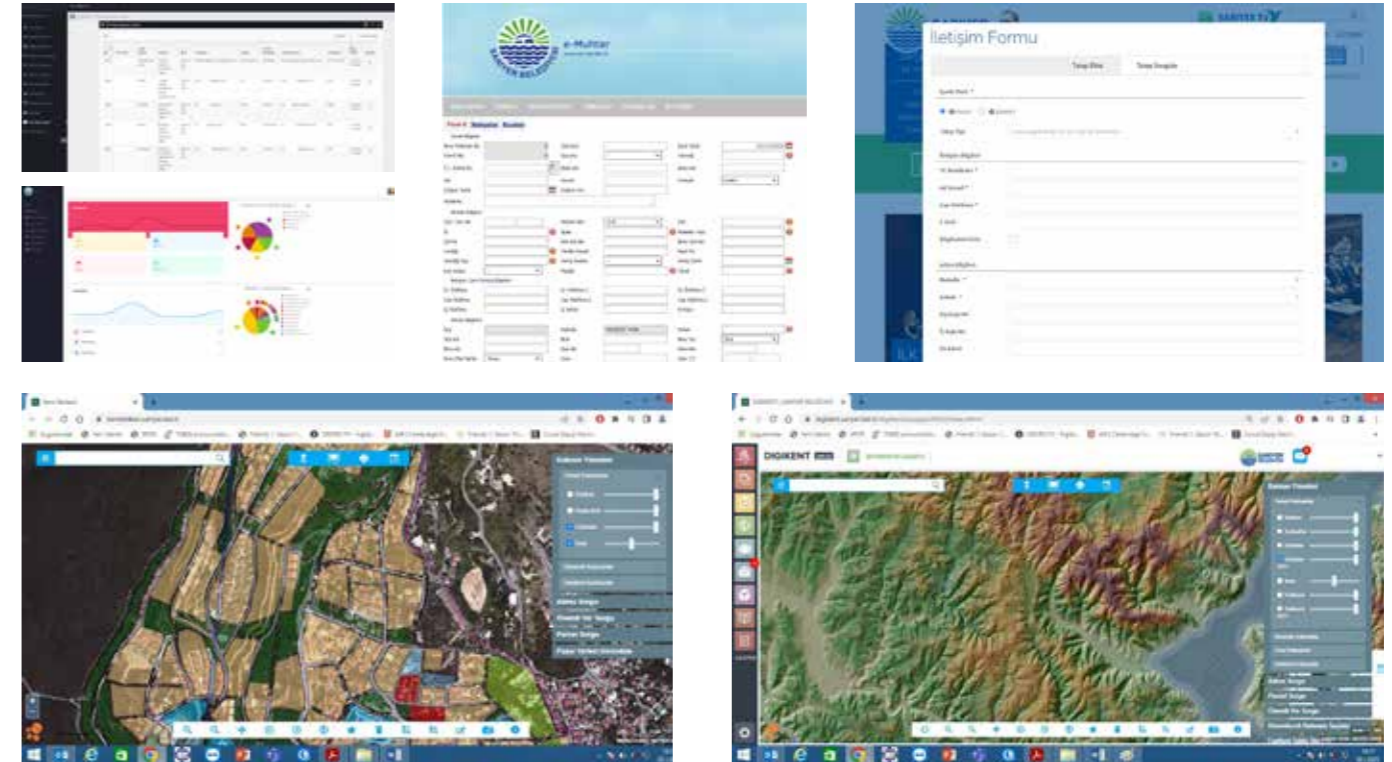

Medyada Sarıyer Belediyesi

Kuruma ait iletişim ve Medya Ofisi tarafından hazırlanan haber, içerik ve görseller yıl içerisinde; görsel medyada 611, yazılı medyada 1.119, internet medyası platformunda ise 1.168 defa yer aldı.



Sarıyer Belediyesi Web Sitesi

Kurumun resmi internet sayfası www.sariyer.bel.tr adresinde yayınlanan kurum duyuruları, haberleri, görselleri yanı sıra diğer bilgilerin yer aldığı web sitesi yıl içerisinde 1,184,904 kez görüntülendi. Google analiz verisine göre Sarıyer Belediyesi web sitesine 140 farklı ülkeden giriş gerçekleşti.



Sosyal Medya

Kurumun resmi sosyal medya hesapları yönetimi gerçekleştirildi. Kurum hizmetleri, duyuruları, tanıtımları ve etkinliklerinin yayımlandığı mecralara gelen talep, şikayet ve öneriler ilgili birimlere yönlendirilerek çözümü sağlandı.



Sarıyer Belediyesi Meclis Faaliyetleri

Yıl içerisinde:

- 11 ay süreli toplantı yapılmış olup, 70 gün süren toplantılarda 22 birleşim yapıldı.
- Meclis çalışmalarını sürecinde 132 gündem maddesi görüşüldü ve 87 adet karar alındı.
- Yazılı ve sözlü olmak üzere divana 16 adet önerge verildi.
- Altmış encümen toplantısı yapılarak, 1136 encümen kararı çıktı.
- On dört ihale toplantısı gerçekleştirildi ve görüşülen 14 gündem maddesinde ihale kararı çıktı.

Sarıyer TV

Yıl içerisinde 59 canlı yayın ve 194 video yüklemesi yapılan Sarıyer TV'de belediye etkinlikleri, çeşitli panel ve konferanslar canlı ve bant çekimleri olarak yayınlandı.



BİLGİLENDİRME



**İSTANBUL BÜYÜKŞEHİR BELEDİYESİ İLE BİRLİKTE
YÜRÜTÜLEN, GÖRÜŞ BİLDİRİLEN PROJELER**

Mülkiyet Sorununda Tarihi Çözüm

Sarıyerlilerin kanayan yarası haline gelen, 40 yıldır çözülmemeyen tapu ve mülkiyet sorunu İstanbul Büyükşehir Belediyesi meclisinde oy birliği ile kabul edildi. Sarıyer Belediye Başkanı Şükrü Genç'in ısrarlı çabaları ve İBB Başkanı Ek-

rem İmamoğlu'nun imzasıyla mülklerin satışı ile ilgili gündem maddesi İBB Meclisi'nden oy birliği ile geçti.



Baltalimanı Biyolojik Atık Su Arıtma Tesisi

Baltalimanı Biyolojik Atık Su Arıtma Tesisi, yaklaşık 1,9 milyar liralık yatırımla hizmete açıldı. Tesiste üretilen biyogazdan elde edilecek elektrik, tesisin toplam enerji ihtiyacının yüzde 60'ını karşılayacak. Senelik % 90 oranında

yaklaşık 70.000 ton çamur bertaraf edilecek. Atık suların biyolojik arıtım sonrası, -70 metreden İstanbul Boğazı dip akıntısına verilmesiyle, çevre ve halk sağlığının korunmasına önemli derecede katkı sağlayacak.



Hisarüstü – Aşıyan Füniküler Hattı Açıldı

Metro hatlarını deniz ulaşımı ile buluşturan Rumeli Hisarüstü - Aşıyan Füniküler hattı İstanbullulara hizmet vermeye başladı. 2017'de ihalesinin yapılmasının ardından bütçe yetersizliği nedeniyle 2018 yılı sonunda inşaat genel ilerlemesi %25 iken durdurulan projenin çalışmalarına 2020'de

yeniden başlandı. Levent – Hisarüstü Metro Hattı ile entegre olan 800 metrelik füniküler hattının hizmete alınmasıyla Rumeli Hisarı ve Aşıyan arasındaki mesafe sadece 2,5 dakikaya indi.



Cendere Sanat Müzesi Açıldı

Osmanlı Dönemi'nin sonlarında inşa edilen Cendere Su Pompası İstasyonu, işlevlendirme ve restorasyon sürecinin ardından sanat galerisi olarak kapılarını açtı. Yeni sanat

merkezi, kültürel çeşitliliği yansıtan ulusal ve uluslararası sergiler, paneller, konferanslar ve performanslara ev sahipliği yapıyor.



Uskumruköy Parkı

Uskumruköy Mahallesi'nde bulunan 3.235 m2 büyüklüğündeki alan Uskumruköy Parkı'na dönüştü. Uskumruköy Mahallesi'nin park ihtiyacının karşılanması amacıyla tasarlanan projede yürüyüş yolları, çocuk oyun alanları ve spor alanları bulunuyor. Ayrıca mevcut 2 adet ağaç korunurken 68 adet yeni ağaç dikimi gerçekleştirildi. Park, doğal malzemeler kullanılarak yapıldı.



Haciosman Bayırı İçme Suyu Hattı Yenileme Çalışması

İSKİ'nin Haciosman'da yürüttüğü hat yenileme çalışması, olası bir felaketi önledi. Yaşanan su kaçakları dolayısıyla yolun altına boşaldığı ve çökme tehlikesi taşıdığı görüldü. Ömrü tamamlanmış borular yenilenirken, yolda tespit edilen çökmeler micir dökülerek dolduruldu. İSKİ tarafından yerleştirilen çelik borular, 40 yıl boyunca kesintisiz hizmet sağlayacak şekilde yapıldı.



Baltalimanı Yaşam Vadisi Çalışmaları Başladı

Toplamda 250 bin metrekare alana sahip olan Baltalimanı Yaşam Vadisi'nin 100 bin metrekarelik ilk etabı çalışmaları başladı. Baltalimanı Yaşam Vadisi 1. Etabında; 1437 metre bisiklet yolu, 2950 metre yürüyüş yolu, çocuk oyun alanları, spor alanları, etkinlik çayırıları, piknik alanları, oturma-dinlenme alanları yer alıyor.



Çayırbaşı Fidanlığı Çalışmaları Başladı

Büyükdere'de Atatürk'ün emriyle kurulan Büyükdere Fidanlığı, yıllardır atıl hâldeydi. Fidanlığı kent hayatına kazandırmak ve yeniden işler hâle getirmek için çalışmalara başlandı. Bahçivanlık Okulu, kütüphane, tohum merkezi,

kafeterya, restoran, çocuk oyun alanı, etkinlik alanı, kaykay pisti, basketbol sahası, bisiklet- yaya yolları, otopark bulunacak.



Sarıyer ve İstinye Meydan Projeleri

İlçe merkezi ve İstinye meydanı projeleri hazırlandı. Detayları hakkında kurumlar arası görüşmeler devam ediyor.



II - AMAÇ VE HEDEFLER

A. İDARENİN AMAÇ VE HEDEFLERİ

| |
|---|
| SA.1. BELEDİYE HİZMETLERİNİN DAHA ETKİN BİR BİÇİMDE YAPILABİLMESİ İÇİN KURUMSAL YAPININ VE KURUM KÜLTÜRÜNÜN GELİŞTİRİLMESİ, İÇ VE DIŞ PAYDAŞLARIN YÖNETİM SÜREÇLERİNE ETKİN VE SÜREKLİ KATILIMLARININ SAĞLANMASI, GÜÇLÜ VE SÜRDÜRÜLEBİLİR TEKNOLOJİK ALTYAPIYA SAHİP OLUNMASI, SAHİP OLUNAN KAYNAKLARIN ETKİLİ VE KOORDİNELİ KULLANILARAK KURUMSAL HAFIZA SÜREÇLERİNİN GÜÇLENDİRİLMESİ |
| SH.1.1. EĞİTİMLİ ÇALIŞAN, ETKİN HİZMET PROJESİ" KAPSAMINDA ÇALIŞANLARIN NİTELİKLERİNİ VE KURUMSAL AİDİYET DUYGUSUNU GELİŞTİRECEK VE MOTİVASYONLARINI YÜKSELTECEK ÇALIŞMALAR DÜZENLEMELER |
| SH.1.2. İNSAN KAYNAĞI YÖNETİM SİSTEMİNİ GELİŞTİRMEK |
| SH.1.3. İŞ SAĞLIĞI VE GÜVENLİĞİ KÜLTÜRÜNÜ GELİŞTİRMEK VE İŞ KAZALARI İLE MESLEK HASTALIKLARI RİSKİNİ EN AZA İNDİRMEK |
| SH.1.4. BELEDİYEYE AİT YAZIŞMALARINI YASA, TÜZÜK VE YÖNETMELİKLERE UYGUN ŞEKİLDE ZAMANINDA YAPMAK VE BELEDİYEMİZ BİRİMLERİ İLE KOORDİNASYONU EN ÜST SEVİYEYE ÇIKARARAK HİZMET KALİTESİNİ ARTTIRMAK |
| SH.1.5. KURUMA AİT HUKUKİ SÜREÇLERİ İYİLEŞTİRMEK VE KAMU HUKUKUNDA UZMANLAŞMAK |
| SH.1.6. İÇ VE DIŞ PAYDAŞLARIN İHTİYAÇ VE TALEPLERİNİ ETKİN BİR ŞEKİLDE KARŞILAMAK |
| SH.1.7. İÇ DENETİM VE TEFTİŞ FAALİYETLERİNİ DAHA ETKİN VE ETKİLİ BİR ŞEKİLDE GERÇEKLEŞTİRMEK |
| SH.1.8. BAŞKANLIK MAKAMI İLE İÇ VE DIŞ PAYDAŞLAR ARASINDAKİ İNTERAKTİF FAALİYETLERİ ARTIRARAK HİZMET KALİTESİNİ YÜKSELTMEK |
| SH.1.9. BELEDİYE HİZMET BİNALARINDA HİZMETİN VE ALTYAPININ SORUNSUZ İŞLEMESİNİ VE BELİRLENECEK ALANLARIN İŞLETMEYE AÇILARAK ETKİN BİR BİÇİMDE YÖNETİLMESİNİ SAĞLAMAK |
| SH.1.10. LOJİSTİK, MAKİNE İKMAL, BAKIM ONARIM GİBİ DESTEK HİZMETLERİNİ ETKİN ŞEKİLDE GERÇEKLEŞTİRMEK |
| SH.1.11. BİLİŞİM ALTYAPI VE ÜSTYAPI SİSTEMLERİNİ SAĞLIKLI BİR ŞEKİLDE SÜRDÜRMEK, GELİŞEN TEKNOLOJİYE UYUM SAĞLAYARAK İÇ-DIŞ PAYDAŞLARA KALİTELİ HİZMET SUNMAK |
| SH.1.12. BELEDİYE HİZMETLERİNİN DAHA ETKİN YAPILABİLMESİ AMACIYLA GEREKLİ MALİ KAYNAKLARA ULAŞABİLMEK |
| SH.1.13. MALİ YÖNETİM SİSTEMİNİN MEVZUATA UYGUN YÜRÜTÜLMESİNİ SAĞLAMAK İÇİN BİRİMLER ARASI KOORDİNASYONU ARTTIRARAK DAHA ETKİN ÇALIŞMALAR YAPMAK |
| SA.2. DOĞAYA SAYGI ANLAYIŞIYLA; TEMİZ, TÜM CANLILAR İÇİN DOĞAL, YAŞANILABİLİR BİR ÇEVRENİN OLUŞTURULMASI VE SÜRDÜRÜLMESİ |
| SH.2.1. ÇEVRE KİRLİLİĞİNİ ÖNLEMELER VE İKLİM EYLEM PLANINI OLUŞTURARAK FAALİYETE GEÇİRMEK |
| SH.2.2. MAVİ BÜYÜME PROJESİ ÖNCÜLÜĞÜNDE BALIKÇILIK POLİTİKASI OLUŞTURULARAK SEKTÖRE KATKIDA BULUNMAK |
| SH.2.3. İLÇENİN YEŞİL ALAN VE SOSYAL DONATI ALANLARINI ARTIRARAK SOSYO-KÜLTÜREL YAPIYI GELİŞTİRMEK |
| SH.2.4. ÇEVRE BİLİNCİNİ ARTIRARAK GERİ DÖNÜŞTÜRÜLEBİLİR ATIKLARI EKONOMİYE KAZANDIRMAK |
| SH.2.5. ATIK YÖNETİMİNİ GELİŞTİREREK DAHA TEMİZ VE SAĞLIKLI SARIYER'İ OLUŞTURMAK |
| SH.2.6. İNSAN VE HAYVAN REFAHI İÇİN; SOKAK HAYVANLARININ ÜREMELERİNİ KONTROL ALTINA ALMAK VE HAYVANLARI REHABİLİTE EDEREK ZOONUZ RİSKİNİ AZALTMAK |

| |
|--|
| SA.3. SOSYAL RİSK GRUPLARINI TESPİT EDEREK ÖNLEYİCİ VE DESTEKLEYİCİ SOSYAL POLİTİKALAR GERÇEKLEŞTİRİLMESİ, TOPLUMUN TÜM KESİMLERİNİN SOSYAL BEKLENTİLERİNİN KARŞILANMASI |
| SH.3.1. SOSYAL YARDIMLARLA BÜTÜNLEŞİK OLARAK, İHTİYAÇ SAHİPLERİNE GEREKLİ SOSYAL HİZMETLERİ YÜKSEK STANDARTLARDA SUNMAK |
| SH.3.2. TÜM DEZAVANTAJLI GRUPLARIN, YAŞAM STANDARTLARINI DAHA KALİTELİ HALE GETİREBİLMELER AMACIYLA SOSYO-EKONOMİK DESTEKTE BULUNMAK |
| SH.3.3. ENGELSİZ SARIYER İÇİN GEREKLİ OLAN SOSYAL DESTEK FAALİYETLERİNİ EN ÜST DÜZEYDE GERÇEKLEŞTİRMEK |
| SH.3.4. ÇOK YÖNLÜ BELEDİYEÇİLİK ANLAYIŞIYLA; SOSYAL, KÜLTÜREL, FAALİYET VE ETKİNLİKLER İÇİN MERKEZLER KAZANDIRMAK |
| SA.4. SPORU VE SPORCUYU TEŞVİK EDEREK; SPOR BİLİNCİ VE KÜLTÜRÜNÜ YAYGINLAŞTIRAN, BÜTÜN VATANDAŞLARI KAPSAYICI SPOR ALANLARININ OLUŞTURULMASI, PROJE VE ETKİNLİKLERİN YÜRÜTÜLMESİ |
| SH.4.1. BÜTÜN VATANDAŞLARI KAPSAYAN SPOR TİF FAALİYETLER DÜZENLEYEREK SPOR DOSTU BİR KENT OLMAK |
| SH.4.2. SPORU VE SPORCUYU TEŞVİK EDEN UYGULAMALAR YAPARAK İLÇEMİZDE SPORUN YAYGINLAŞMASINI SAĞLAMAK |
| SA.5. MERKEZİ SAĞLIK HİZMETLERİNE DESTEK VEREREK HALKIN SAĞLIK HİZMETLERİNE ULAŞIMININ KOLAYLAŞTIRILMASI, ÖNLEYİCİ VE KORUYUCU SAĞLIK HİZMETLERİNİN VERİMLİ BİR ŞEKİLDE SUNULMASI |
| SH.5.1. YEREL YÖNETİM SAĞLIK HİZMETLERİNİN İLÇE HALKINA SUNUMUNU YAYGINLAŞTIRMAK |
| SH.5.2. TOPLUMUN SOSYAL VE SAĞLIK İHTİYAÇLARINI EN ÜST DÜZEYDE KARŞILAMAK |
| SA.6. SARIYERLİNİN SARIYER'DE YAŞAMA HAKKININ ÖNDE TUTULDUĞU, ALTYAPI VE ÜSTYAPI ÇALIŞMALARıyla YAŞAMININ KOLAYLAŞTIRILDIĞI, TOPLUMUN BÜTÜN KESİMLERİNİN KENT HİZMETLERİNDEN AYNI ORANDA FAYDALANDIĞI, KIRSAL, KENTSEL VE YEŞİL ALANLARIYLA BÜTÜNLÜKLÜ BİR KENT OLUŞTURULMASI |
| SH.6.1. İLÇE BAZINDA COĞRAFI BİLGİ SİSTEMİNİ GELİŞTİRMEK |
| SH.6.2. ONAYLI İMAR PLANLARINA GÖRE İMAR UYGULAMALARI YAPARAK PARSEL ÜRETİMİNİ SAĞLAMAK |
| SH.6.3. BELEDİYE TAŞINMAZ YÖNETİMİNİ ETKİNLEŞTİRMEK VE MALİ YÖNETİMLE BÜTÜNLEŞTİRMEK |
| SH.6.4. SARIYER'İN TÜM MESKUN ALANLARINI, KATILIMCI VE SÜRDÜRÜLEBİLİR BİR ANLAYIŞLA PLANLI HALE GETİRMEK |
| SH.6.5. SARIYER'İN KONUT STOKUNUN, YERİNDE DÖNÜŞÜM İLKESİ DOĞRULTUSUNDA, DEPREME/DOĞAL AFETLERE UYUMLU HALE GETİRİLMESİNİ SAĞLAMAK |
| SH.6.6. İMAR MEVZUATI ÇERÇEVESİNDE ÇAĞDAŞ YAPILAŞMA, PROJELENDİRME VE UYGULAMA ÇALIŞMALARINDA ETKİN FAALİYET GÖSTERMEK |
| SH.6.7. ENGELLİ BİREYLERİN KESİNTİSİZ MEKANSAL ERİŞİBİLİRLİĞİ İÇİN ERİŞİBİLİRLİK İZLEME VE DENETLEME YÖNETMELİĞİ ÇERÇEVESİNDE BELİRLENMİŞ STANDARTLARI SAĞLAMAK |
| SH.6.8. MAHALLE BAZLI KENTSEL ALTYAPI VE ULAŞIM SORUNLARINI TESPİT EDEREK SORUNLARIN GİDERİLMESİNE YÖNELİK FAALİYETLERİ DÜZENLEMELER |
| SH.6.9. KENTSEL ALTYAPISI GELİŞTİRİLEREK, ARAÇ-YAYA ERİŞİMİNİN KONFORLU HALE GELDİĞİ VE DEZAVANTAJLI BİREYLERİN KESİNTİSİZ ERİŞİMİNİN ÖNCELİKLİ KILINDIĞI, ÇAĞDAŞ HİZMET BİNALARI İLE İHTİYAÇ DUYULAN HİZMETLERİN MODERN ŞEKİLDE SUNULDUĞU BİR KENT OLMAK |
| SA.7. ÇOCUKLAR, GENÇLER, YETİŞKİNLER VE BELEDİYE ÇALIŞANLARINA YÖNELİK YAPILANDIRILMIŞ EĞİTİM ÇALIŞMALARININ ARTIRILARAK YAYGINLAŞTIRILMASI, SÜREKLİLİĞİNİN SAĞLANMASI VE EĞİTİMDE FIRSAT EŞİTLİĞİNİN DESTEKLENMESİ |
| SH.7.1. ÇOCUK HAKLARI VE ÇOCUK KATILIMI ALANINDA FARKINDALIĞIN ARTTIRILMASI İÇİN BELEDİYE BÜNYESİNDEN BAŞLAYARAK SARIYER'DE YAŞAYAN BÜTÜN YETİŞKİNLER VE ÇOCUKLARA YÖNELİK ÇALIŞMALARIN DEVAMLILIĞINI SAĞLAMAK |
| SH.7.2. MEVCUT YAPILANDIRILMIŞ EĞİTİM ÇALIŞMALARININ (SAGEM, SARIYER AKADEMİ, GÜNDÜZ BAKİMEVİ, KÜLTÜR SANAT, SPOR) GÜNÜMÜZ İHTİYAÇLARINA GÖRE KAPSAMLARINI GÜNCELLEMELER VE GELİŞTİRMEK |

| |
|--|
| SA.8. TARİHİ BİR DOKUYA VE ZENGİN BİR KÜLTÜRE SAHİP OLAN SARIYER'İN BİLİNİRLİĞİ ARTIRILARAK TURİSTİK, KÜLTÜREL VE SANAT ALANINDA MARKA HALİNE GETİRİLMESİ |
| SH.8.1. DAHA FAZLA SAYIDA VATANDAŞA ULAŞMAK İÇİN KÜLTÜREL VE SANATSAL FAALİYETLERİN SAYI VE ÇEŞİTLİLİĞİNİ ARTTIRMAK |
| SH.8.2. HALKIN SOSYO-EKONOMİK, KÜLTÜREL VE SANATSAL GELİŞİMİNE KATKI SUNMAK |
| SH.8.3. YAŞAMIN HER ANINDA VATANDAŞLARLA OLAN İLETİŞİMİN ARTIRILARAK, HALKIN İHTİYAÇLARI DOĞRULTUSUNDA HİZMET SUNUMUNU SÜRDÜRMEK |
| SA.9. YEREL KALKINMAYA YÖNELİK PROJELER ÜRETİLMESİ VE TURİZM POTANSİYELİNİN ORTAYA KONULMASI |
| SH.9.1. EKOTURİZM, EKOTARIM VE AKILLI TARIM MODELLERİ İÇİN EĞİTİM MERKEZİ OLUŞTURARAK KIRSAL BÖLGEDE KALKINMAYI SAĞLAMAK |
| SH.9.2. SARIYER'İN MARKA DEĞERİNİ YÜKSELTMEK İÇİN TANITIM FAALİYETLERİ YAPMAK, GELECEĞİN SARIYER'İNİ OLUŞTURACAK PLANLAR GELİŞTİRMEK |
| SH.9.3. MUHTARLIKLARIN, BELEDİYE VE DİĞER KAMU KURUMLARI İLE ARASINDAKİ KOORDİNASYONU ETKİN BİR BİÇİMDE SAĞLAMAK |
| SH.9.4. SARIYER'İN TURİZM ÇEŞİTLİLİĞİ VE TURİZM KAYNAKLARI AÇISINDAN POTANSİYELİNİ KULLANMAK İÇİN TANITIM FAALİYETLERİ OLUŞTURMAK |
| SA.10. DAHA YAŞANILABİLİR VE GÜVENLİ BİR SARIYER İÇİN; AFET RİSKİNİ EN AZA İNDİREREK, OLASI AFET DURUMLARINDA GEREKLİ ÖNLEMLERİN ALINMASI VE BELEDİYE KOLLUK FAALİYETLERİYLE VATANDAŞLARIN ESENLİĞİNİN SAĞLANMASI |
| SH.10.1. KENT VE TOPLUM DÜZENİNİ SAĞLAMAK İÇİN GEREKLİ ÖNLEMLERİ ALMAK |
| SH.10.2. RUHSATSIZ FAALİYET GÖSTEREN İŞYERLERİNİN RUHSATLANDIRILMASINI VE DENETİMİN EN ÜST DÜZEYE ÇIKARILMASINI SAĞLAMAK |
| SH.10.3. AFETLERE HAZIRLIKLI BİR KENT OLUŞTURMAK |

B. TEMEL POLİTİKALAR VE ÖNCELİKLER

On Birinci Kalkınma Planı (2019-2023), 30.10.1984 tarihli ve 3067 sayılı kanun gereğince, Türkiye Büyük Millet Meclisi Genel Kurulunun 18.07.2019 tarihli 105'inci birleşiminde onaylanmıştır. Ülkemizin orta vadede kalkınma ihtiyaçlarını karşılamak amacıyla makro düzeyde hazırlanmış olan bu

plan mahalli idarelerin ilgi alanlarına giren hizmetlere ait amaç, hedef ve politikalar da içermektedir. Bu bağlamda belediyemiz tarafından öncelikle ele alınan konular ve bu konulara ait politikalara aşağıda yer verilmiştir.

1.1. Nitelikli İnsan, Güçlü Toplum

Bu bölümde insan için ve insanla beraber kalkınma yaklaşımının hayata geçirilmesi ve gelişmişliğin toplumun farklı kesimlerine yaygınlaştırılması amacıyla uygulanacak politikalara yer verilmektedir. Bu bölümün alt başlıkları aşağıdaki şekildedir.

- Eğitim
- İstihdam ve Çalışma Hayatı
- Sağlık
- Ailenin Güçlendirilmesi
- Kadın
- Çocuk
- Gençlik
- Sosyal Hizmetler, Sosyal Yardımlar ve Yoksullukla Mücadele
- Kültür ve Sanat
- Spor
- Nüfus ve Yaşlanma

1.2. Yaşanabilir Mekânlar, Sürdürülebilir Çevre

Bu başlık altında çevreye duyarlı yaklaşımların sosyal ve ekonomik faydalarının artırılması, insanımızın şehirlerde ve kırsal alanlarda yaşam kalitesinin sürdürülebilir bir şekilde yükseltilmesi ile bölgeler arası gelişmişlik farklarının azaltılması kapsamındaki hedef ve politikalara yer verilmektedir. Bu bölümün alt başlıkları aşağıdaki gibidir.

- Bölgesel Gelişme
- Şehirleşme
- Konut
- Kentsel Dönüşüm
- Kentsel Altyapı
- Kentsel Kalkınma
- Çevrenin Korunması
- Afet Yönetimi

III - FAALİYETLERE İLİŞKİN BİLGİ VE DEĞERLENDİRMELER

Kamu İdarelerince Hazırlanacak Stratejik Planlar ve Performans Programları ile Faaliyet Raporlarına İlişkin Usul ve Esaslar Hakkında Yönetmeliğin 26. maddesinde birim ve idare faaliyet raporlarının kapsamına ilişkin bilgilere yer verilmiştir. Anılan maddenin mali bilgilere ait olan bölümünde "kullanılan kaynaklara, bütçe hedef ve gerçekleştirmeleri ile meydana gelen sapmaların nedenlerine, varlık ve yükümlülükler ile yardım yapılan birlik, kurum ve kuruluşların faaliyetlerine ilişkin bilgilere, temel mali tablolara ve

bu tablolara ilişkin açıklamalara yer verilir. Ayrıca, iç ve dış mali denetim sonuçları hakkındaki özet bilgiler de bu başlık altında yer alır." şeklinde açıklanmıştır. Bu bağlamda; temel muhasebe standart ve ilkeleri göz önünde bulundurularak belediyemiz mali verilerine ilişkin bilgiler başlıklar dâhilinde bu bölümde gösterilmeye çalışılmıştır. 2022 yılında ilgili kalemlere ait veriler ile geçmiş yıllara ait bilgilerin oranlanması suretiyle yıl bazında yaşanan değişimlerin yorumlanmasının daha kolay hale getirilmesi amaçlanmaktadır.

A. MALİ BİLGİLER

1. Bütçe Uygulama Sonuçları

Genel Yönetim Muhasebe Yönetmeliğinin 7. maddesinde, bütçe uygulama sonuçları tablosu ilkelerine yer verilmiş olup, aşağıda açıklanmıştır:

● Kamu idarelerinin bütçe gelir ve bütçe gider hesapları, bütçe düzenlemesi ve diğer mevzuatla bütçe geliri ve bütçe gideri olarak tanımlanan ve kesin hesabın çıkarılmasına esas teşkil eden işlemlerinin kaydına mahsubtur.

● Kamu idareleri işlemlerinin, nakit esasında kayıt ve raporlanmasında bütçe geliri ve bütçe gideri hesaplarına kaydedilen tutarların, ilgisine göre faaliyet hesapları veya bilanço hesaplarıyla ilişkilendirilmesinde yansıtma hesapları kullanılır. Bütçe Uygulama Sonuçları Tablosu, dönemler arası karşılaştırma yapılabilmesini sağlamak üzere son üç mali yıla ilişkin verileri kapsayacak şekilde hazırlanmıştır.

| Hesap Kodu | Ekonomik | | | | BÜTÇE GİDERİNİN TÜRÜ | 2020 YILI | 2021 YILI | 2022 YILI | Hesap Kodu | Ekonomik | | | | BÜTÇE GELİRİNİN TÜRÜ | 2020 YILI | 2021 YILI | 2022 YILI |
|------------|-----------|----|-----|----|---------------------------|----------------------|----------------------|-----------------------|------------|-----------|----|-----|----|--------------------------------------|-----------------------|-----------------------|-----------------------|
| | I | II | III | IV | | | | | | I | II | III | IV | | | | |
| 830 | 01 | | | | Personel Giderleri | 71.166.207,36 | 81.289.339,66 | 130.510.377,30 | 800 | 01 | | | | Vergi Gelirleri | 246.447.661,37 | 312.035.448,17 | 496.634.763,55 |
| 830 | 01 | 01 | | | Memurlar | 43.421.618,00 | 49.453.298,00 | 83.440.356,01 | 800 | 01 | 02 | | | Mülkiyet Üzerinden Alınan Vergiler | 207.055.657,50 | 245.495.012,14 | 308.333.875,53 |
| 830 | 01 | 01 | 01 | | Temel Maaşlar | 16.995.606,61 | 19.547.623,70 | 31.618.448,84 | 800 | 01 | 02 | 09 | | Mülkiyet Üzerinden Alınan Diğer | 207.055.657,50 | 245.495.012,14 | 308.333.875,53 |
| 830 | 01 | 01 | 01 | 01 | Temel Maaşlar | 16.995.606,61 | 19.547.623,70 | 31.618.448,84 | 800 | 01 | 02 | 09 | 51 | Bina Vergisi | 158.052.550,48 | 187.392.762,43 | 228.367.191,84 |
| 830 | 01 | 01 | 02 | | Zamla ve Tazminatlar | 25.179.751,39 | 28.464.200,80 | 48.038.293,53 | 800 | 01 | 02 | 09 | 52 | Arsa Vergisi | 45.605.853,37 | 58.069.163,44 | 79.936.703,69 |
| 830 | 01 | 01 | 02 | 01 | Zamla ve Tazminatlar | 25.179.751,39 | 28.464.200,80 | 48.038.293,53 | 800 | 01 | 02 | 09 | 53 | Arazi Vergisi | 22.433,42 | 33.086,27 | 29.980,00 |
| 830 | 01 | 01 | 04 | | Sosyal Haklar | 694.769,24 | 773.061,53 | 2.846.265,68 | 800 | 01 | 02 | 09 | 54 | Çevre Temizlik Vergisi | 3.374.820,23 | 0,00 | 0,00 |
| 830 | 01 | 01 | 04 | 01 | Sosyal Haklar | 694.769,24 | 773.061,53 | 2.846.265,68 | 800 | 01 | 03 | | | Dâhilde Alınan Mal ve Hizmet | 20.001.615,50 | 30.304.114,31 | 88.528.466,80 |
| 830 | 01 | 01 | 05 | | Ek Çalışma Karşılıkları | 551.490,76 | 668.411,97 | 937.347,96 | 800 | 01 | 03 | 02 | | Özel Tüketim Vergisi | 18.261.931,50 | 23.176.851,26 | 77.688.744,20 |
| 830 | 01 | 01 | 05 | 01 | Ek Çalışma Karşılıkları | 551.490,76 | 668.411,97 | 937.347,96 | 800 | 01 | 03 | 02 | 51 | Haberleşme Vergisi | 200.215,68 | 649.291,70 | 324.422,75 |
| 830 | 01 | 02 | | | Sözleşmeli Personel | 4.418.086,24 | 5.257.491,95 | 12.781.630,26 | 800 | 01 | 03 | 02 | 52 | Konutlara Ait Elektrik ve Havagazı | 18.061.715,82 | 5.803.187,57 | 20.556.175,34 |
| 830 | 01 | 02 | 01 | | Ücretler | 4.404.001,33 | 5.257.491,95 | 12.781.630,26 | 800 | 01 | 03 | 02 | 53 | İşyerlerine Ait Elektrik ve Havagazı | 0,00 | 16.724.371,99 | 56.808.146,11 |

| Hesap Kodu | Ekonomik | | | | BÜTÇE GİDERİNİN TÜRÜ | 2020 YILI | 2021 YILI | 2022 YILI | Hesap Kodu | Ekonomik | | | | BÜTÇE GELİRİNİN TÜRÜ | 2020 YILI | 2021 YILI | 2022 YILI |
|------------|-----------|----|-----|----|---|---------------------|----------------------|----------------------|------------|----------|----|-----|------------------------------------|---------------------------------------|----------------------|----------------------|----------------------|
| | I | II | III | IV | | | | | | I | II | III | IV | | | | |
| 830 | 01 | 02 | 01 | 01 | 657 S.K. 4/B Sözleşmeli Personel | 4.404.001,33 | 5.257.491,95 | 12.781.630,26 | 800 | 01 | 03 | 09 | Dâhilde Alınan Diğer Mal ve Hizmet | 1.739.684,00 | 7.127.263,05 | 10.839.722,60 | |
| 830 | 01 | 02 | 09 | | Sözleşmeli Personelin Diğer | 14.084,91 | 0,00 | 0,00 | 800 | 01 | 03 | 09 | 51 | Eğlence Vergisi | 337.214,43 | 0,00 | 0,00 |
| 830 | 01 | 02 | 09 | 01 | 657 S.K. 4/B Sözleşmeli Personelin | 14.084,91 | 0,00 | 0,00 | 800 | 01 | 03 | 09 | 53 | İlan ve Reklam Vergisi | 1.402.469,57 | 1.341.020,22 | 1.937.939,90 |
| 830 | 01 | 03 | | | İşçiler | 21.637.554,06 | 25.136.722,95 | 31.211.936,60 | 800 | 01 | 03 | 09 | 54 | Biletle Girilen Yerlere Ait Eğlence | 0,00 | 758.692,46 | 869.897,71 |
| 830 | 01 | 03 | 01 | | İşçilerin Ücretleri | 13.149.352,22 | 14.865.075,45 | 18.398.800,64 | 800 | 01 | 03 | 09 | 55 | Biletle Girilmeyen Yerlere Ait | 0,00 | 451.397,37 | 1.419.018,24 |
| 830 | 01 | 03 | 01 | 01 | Süreklili İşçilerin Ücretleri | 13.149.352,22 | 14.865.075,45 | 18.398.800,64 | 800 | 01 | 03 | 09 | 57 | Konutlara Ait Çevre Temizlik Vergisi | 0,00 | 0,00 | 12.825,99 |
| 830 | 01 | 03 | 02 | | İşçilerin İhbar ve Kıdem | 276.376,15 | 934.000,75 | 560.381,69 | 800 | 01 | 03 | 09 | 58 | İşyeri ve Diğer Şekillerde Kullanılan | 0,00 | 4.576.153,00 | 6.600.040,76 |
| 830 | 01 | 03 | 02 | 01 | Süreklili İşçilerin İhbar ve Kıdem | 276.376,15 | 934.000,75 | 560.381,69 | 800 | 01 | 06 | | | Harçlar | 17.773.089,71 | 35.029.736,50 | 98.694.266,66 |
| 830 | 01 | 03 | 03 | | İşçilerin Sosyal Hakları | 3.975.467,46 | 4.726.664,59 | 6.308.377,89 | 800 | 01 | 06 | 09 | | Diğer Harçlar | 17.773.089,71 | 35.029.736,50 | 98.694.266,66 |
| 830 | 01 | 03 | 03 | 01 | Süreklili İşçilerin Sosyal Hakları | 3.975.467,46 | 4.726.664,59 | 6.308.377,89 | 800 | 01 | 06 | 09 | 51 | Bina İnşaat Harcı | 13.768.249,94 | 0,00 | 0,00 |
| 830 | 01 | 03 | 04 | | İşçilerin Fazla Mesaisi | 148.025,67 | 94.633,34 | 303.775,10 | 800 | 01 | 06 | 09 | 53 | İşgal Harcı | 2.974.174,88 | 2.506.770,36 | 3.626.045,45 |
| 830 | 01 | 03 | 04 | 01 | Süreklili İşçilerin Fazla Mesaisi | 148.025,67 | 94.633,34 | 303.775,10 | 800 | 01 | 06 | 09 | 54 | İşyeri Açma İzni Harcı | 289.793,85 | 231.217,73 | 247.033,78 |
| 830 | 01 | 03 | 05 | | İşçilerin Ödül ve İkramiyeleri | 4.088.332,56 | 4.516.348,82 | 5.640.601,28 | 800 | 01 | 06 | 09 | 55 | Kaynak Suları Harcı | 15.062,66 | 14.977,50 | 1.841,00 |
| 830 | 01 | 03 | 05 | 01 | Süreklili İşçilerin Ödül ve İkramiyeleri | 4.088.332,56 | 4.516.348,82 | 5.640.601,28 | 800 | 01 | 06 | 09 | 56 | Ölçü ve Tartı Aletleri Muayene Harcı | 0,00 | 48,00 | 0,00 |
| 830 | 01 | 04 | | | Geçici Personel | 604.578,09 | 7.600,00 | 537.742,00 | 800 | 01 | 06 | 09 | 57 | Tatil Günlerinde Çalışma Ruhsatı | 3.735,53 | 4.050,39 | 1.120,89 |
| 830 | 01 | 04 | 01 | | Ücretler | 604.578,09 | 7.600,00 | 537.742,00 | 800 | 01 | 06 | 09 | 58 | Tellallık Harcı | 1.966,00 | 801,50 | 0,00 |
| 830 | 01 | 04 | 01 | 02 | Aday Çıracak, Çıracak ve Stajyer | 604.578,09 | 7.600,00 | 537.742,00 | 800 | 01 | 06 | 09 | 60 | Konutlara Ait Yapı Kullanma İzni | 0,00 | 0,00 | 8.632,52 |
| 830 | 01 | 05 | | | Diğer Personel | 1.084.370,97 | 1.434.226,76 | 2.538.712,43 | 800 | 01 | 06 | 09 | 61 | İşyerlerine Ait Yapı Kullanma İzni | 0,00 | 0,00 | 23.184,55 |
| 830 | 01 | 05 | 01 | | Ücret ve Diğer Ödemeler | 1.084.370,97 | 1.434.226,76 | 2.538.712,43 | 800 | 01 | 06 | 09 | 62 | Konutlara Ait Bina İnşaat Harcı | 0,00 | 27.224.888,13 | 65.416.146,23 |
| 830 | 01 | 05 | 01 | 51 | Belediye Başkanına Yapılan | 584.111,90 | 674.878,54 | 1.170.828,53 | 800 | 01 | 06 | 09 | 69 | Altyapı Kazı İzni Harcı | 0,00 | 3.034.689,60 | 9.639.425,74 |
| 830 | 01 | 05 | 01 | 52 | Belediye Meclis Üyelerine Yapılan | 500.259,07 | 759.348,22 | 1.367.883,90 | 800 | 01 | 06 | 09 | 99 | Diğer Harçlar | 720.106,85 | 2.012.293,29 | 19.730.836,50 |
| 830 | 02 | | | | Sosyal Güvenlik Kurumlarına Devlet | 9.423.958,55 | 13.608.837,48 | 38.014.998,25 | 800 | 01 | 09 | | | Başka Yerde Sınıflandırılmayan | 1.617.298,66 | 1.206.585,22 | 1.078.154,56 |
| 830 | 02 | 01 | | | Memurlar | 4.417.016,50 | 6.395.192,06 | 27.958.442,67 | 800 | 01 | 09 | 01 | | Kaldırılan Vergi Artıkları | 2,76 | 5,88 | 9,08 |
| 830 | 02 | 01 | 06 | | Sosyal Güvenlik Kurumuna | 4.417.016,50 | 6.395.192,06 | 27.958.442,67 | 800 | 01 | 09 | 01 | 01 | Kaldırılan Vergi Artıkları | 2,76 | 5,88 | 9,08 |
| 830 | 02 | 01 | 06 | 01 | Sosyal Güvenlik Primi Ödemeleri | 2.977.952,72 | 4.825.006,00 | 25.512.116,71 | 800 | 01 | 09 | 09 | | Başka Yerde Sınıflandırılmayan | 1.617.295,90 | 1.206.579,34 | 1.078.145,48 |
| 830 | 02 | 01 | 06 | 02 | Sağlık Primi Ödemeleri | 1.439.063,78 | 1.570.186,06 | 2.446.325,96 | 800 | 01 | 09 | 09 | 99 | Başka Yerde Sınıflandırılmayan | 1.617.295,90 | 1.206.579,34 | 1.078.145,48 |
| 830 | 02 | 02 | | | Sözleşmeli Personel | 883.306,00 | 1.526.584,35 | 3.510.820,93 | 800 | 01 | 09 | 09 | 99 | EVSEL KATI ATIK BERTARAF | 1.617.295,90 | 1.206.579,34 | 1.078.145,48 |
| 830 | 02 | 02 | 06 | | Sosyal Güvenlik Kurumuna | 883.306,00 | 1.526.584,35 | 3.510.820,93 | 800 | 03 | | | | Teşebbüs ve Mülkiyet Gelirleri | 15.611.908,84 | 17.766.513,90 | 74.188.776,86 |
| 830 | 02 | 02 | 06 | 01 | Sosyal Güvenlik Primi Ödemeleri | 883.306,00 | 1.526.584,35 | 3.510.820,93 | 800 | 03 | 01 | | | Mal ve Hizmet Satış Gelirleri | 5.529.100,27 | 6.058.167,72 | 49.828.765,12 |
| 830 | 02 | 03 | | | İşçiler | 4.116.816,17 | 5.687.061,07 | 6.545.734,65 | 800 | 03 | 01 | 01 | | Mal Satış Gelirleri | 195.561,50 | 312.650,00 | 1.019.822,90 |
| 830 | 02 | 03 | 04 | | İşsizlik Sigortası Fonuna | 366.543,86 | 458.266,20 | 549.035,80 | 800 | 03 | 01 | 01 | 01 | Şartname, Basılı Evrak, Form Satış | 195.561,50 | 312.650,00 | 394.760,00 |
| 830 | 02 | 03 | 04 | 01 | İşsizlik Sigortası Fonuna | 366.543,86 | 458.266,20 | 549.035,80 | 800 | 03 | 01 | 01 | 99 | Diğer Mal Satış Gelirleri | 0,00 | 0,00 | 625.062,90 |
| 830 | 02 | 03 | 06 | | Sosyal Güvenlik Kurumuna | 3.750.272,31 | 5.228.794,87 | 5.996.698,85 | 800 | 03 | 01 | 02 | | Hizmet Gelirleri | 5.333.538,77 | 5.745.517,72 | 48.808.942,22 |

| Hesap Kodu | Ekonomik | | | | BÜTÇE GİDERİNİN TÜRÜ | 2020 YILI | 2021 YILI | 2022 YILI | Hesap Kodu | Ekonomik | | | | BÜTÇE GELİRİNİN TÜRÜ | 2020 YILI | 2021 YILI | 2022 YILI |
|------------|-----------|----|-----|----|-------------------------------------|-----------------------|-----------------------|-----------------------|------------|-----------|----|-----|----|---|-----------------------|-----------------------|-----------------------|
| | I | II | III | IV | | | | | | I | II | III | IV | | | | |
| 830 | 02 | 03 | 06 | 01 | Sosyal Güvenlik Primi Ödemeleri | 3.750.272,31 | 5.228.794,87 | 5.996.698,85 | 800 | 03 | 01 | 02 | 02 | Muayene, denetim ve İlaç Alımları | 0,00 | 0,00 | 35.528.317,40 |
| 830 | 02 | 05 | | | Diğer Personel | 6.819,88 | 0,00 | 0,00 | 800 | 03 | 01 | 02 | 14 | Çevre Kirliliğini Önleme Giderleri | 17.640,00 | 20.475,00 | 76.680,00 |
| 830 | 02 | 05 | 06 | | Sosyal Güvenlik Kurumuna | 6.819,88 | 0,00 | 0,00 | 800 | 03 | 01 | 02 | 99 | Diğer hizmet gelirleri | 5.315.898,77 | 5.725.042,72 | 13.203.944,82 |
| 830 | 02 | 05 | 06 | 01 | Sosyal Güvenlik Primi Ödemeleri | 6.819,88 | 0,00 | 0,00 | 800 | 03 | 06 | | | Kira Gelirleri | 10.082.808,57 | 11.708.346,18 | 24.360.011,74 |
| 830 | 03 | | | | Mal Ve Hizmet Alım Giderleri | 302.987.469,44 | 379.118.954,38 | 809.159.944,44 | 800 | 03 | 06 | 01 | | Taşınmaz Kiraları | 10.082.808,57 | 11.708.346,18 | 24.360.011,74 |
| 830 | 03 | 01 | | | Üretim Yönelik Mal Ve Malzeme | 496.290,30 | 584.501,20 | 1.226.696,14 | 800 | 03 | 06 | 01 | 02 | Ecrimisil Gelirleri | 3.873.388,80 | 5.955.075,60 | 10.164.951,67 |
| 830 | 03 | 01 | 08 | | Metal Ürünü Alımları | 490.390,30 | 584.501,20 | 1.226.696,14 | 800 | 03 | 06 | 01 | 99 | Diğer Taşınmaz Kira Gelirleri | 6.209.419,77 | 5.753.270,58 | 14.195.060,07 |
| 830 | 03 | 01 | 08 | 01 | Metal Ürünü Alımları | 490.390,30 | 584.501,20 | 1.226.696,14 | 800 | 04 | | | | Alınan Bağış ve Yardımlar ile Özel | 5.450,00 | 65.400,00 | 17.170.354,61 |
| 830 | 03 | 01 | 09 | | Diğer Mal ve Malzeme Alımları | 5.900,00 | 0,00 | 0,00 | 800 | 04 | 03 | | | Diğer İdarelerden Alınan Bağış ve | 0,00 | 0,00 | 10.019.295,63 |
| 830 | 03 | 01 | 09 | 01 | Diğer Mal ve Malzeme Alımları | 5.900,00 | 0,00 | 0,00 | 800 | 04 | 03 | 01 | | Cari | 0,00 | 0,00 | 108.835,23 |
| 830 | 03 | 02 | | | Tüketim Yönelik Mal Ve Malzeme | 34.704.602,00 | 39.612.920,65 | 100.305.581,57 | 800 | 04 | 03 | 01 | 01 | Sosyal Güvenlik Kurumlarından | 0,00 | 0,00 | 108.835,23 |
| 830 | 03 | 02 | 01 | | Kırtasiye ve Büro Malzemesi | 2.030.905,63 | 3.171.686,04 | 7.262.636,80 | 800 | 04 | 03 | 02 | | Sermaye | 0,00 | 0,00 | 9.910.460,40 |
| 830 | 03 | 02 | 01 | 01 | Kırtasiye Alımları | 1.108.197,27 | 1.542.690,99 | 3.870.247,15 | 800 | 04 | 03 | 02 | 02 | Mahalli İdarelerden Alınan Bağış ve | 0,00 | 0,00 | 9.910.460,40 |
| 830 | 03 | 02 | 01 | 02 | Büro Malzemesi Alımları | 7.599,80 | 1.398,90 | 103.846,83 | 800 | 04 | 04 | | | Kurumlardan ve Kişilerden Alınan | 5.450,00 | 65.400,00 | 7.151.058,98 |
| 830 | 03 | 02 | 01 | 03 | Periyodik Yayın Alımları | 2.950,00 | 13.964,70 | 4.750,00 | 800 | 04 | 04 | 01 | | Cari | 5.450,00 | 65.400,00 | 174.158,00 |
| 830 | 03 | 02 | 01 | 04 | Diğer Yayın Alımları | 17.732,86 | 700,00 | 1.059.036,00 | 800 | 04 | 04 | 01 | 02 | Kişilerden alınan Bağış ve Yardımlar | 5.450,00 | 0,00 | 21.400,00 |
| 830 | 03 | 02 | 01 | 05 | Baskı ve Cilt Giderleri | 894.425,70 | 1.612.931,45 | 2.224.756,82 | 800 | 04 | 04 | 01 | 03 | Kurumlardan Alınan Şartlı Bağış ve | 0,00 | 65.400,00 | 152.758,00 |
| 830 | 03 | 02 | 02 | | Su ve Temizlik Malzemesi Alımları | 2.131.478,24 | 2.700.314,31 | 4.894.791,95 | 800 | 04 | 04 | 02 | | Sermaye | 0,00 | 0,00 | 6.976.900,98 |
| 830 | 03 | 02 | 02 | 01 | Su Alımları | 534.507,32 | 553.970,91 | 1.071.056,56 | 800 | 04 | 04 | 02 | 01 | Kurumlardan alınan Bağış ve | 0,00 | 0,00 | 4.382.905,47 |
| 830 | 03 | 02 | 02 | 02 | Temizlik Malzemesi Alımları | 1.596.970,92 | 2.146.343,40 | 3.823.735,39 | 800 | 04 | 04 | 02 | 02 | Kişilerden alınan Bağış ve Yardımlar | 0,00 | 0,00 | 2.593.995,51 |
| 830 | 03 | 02 | 03 | | Enerji Alımları | 15.150.556,76 | 15.338.477,47 | 50.898.840,07 | 800 | 05 | | | | Diğer Gelirler | 179.963.900,22 | 176.697.511,15 | 348.642.581,27 |
| 830 | 03 | 02 | 03 | 01 | Yakacak Alımları | 1.413.598,35 | 1.578.672,41 | 5.502.349,31 | 800 | 05 | 01 | | | Faiz Gelirleri | 1.572.802,03 | 10.384.508,87 | 14.164.458,95 |
| 830 | 03 | 02 | 03 | 02 | Akaryakıt ve Yağ Alımları | 7.227.321,02 | 6.323.715,54 | 22.413.543,23 | 800 | 05 | 01 | 09 | | Diğer Faizler | 1.572.802,03 | 10.384.508,87 | 14.164.458,95 |
| 830 | 03 | 02 | 03 | 03 | Elektrik Alımları | 6.509.637,39 | 7.436.089,52 | 22.982.947,53 | 800 | 05 | 01 | 09 | 01 | Kişilerden Alacaklar Faizleri | 373,50 | 0,00 | 832,89 |
| 830 | 03 | 02 | 04 | | Yiyecek, İçecek ve Yem Alımları | 1.578.273,35 | 2.697.640,08 | 6.461.016,97 | 800 | 05 | 01 | 09 | 03 | Mevduat Faizleri | 1.572.428,53 | 10.384.508,87 | 14.163.626,06 |
| 830 | 03 | 02 | 04 | 01 | Yiyecek Alımları | 130.705,00 | 14.443,00 | 0,00 | 800 | 05 | 02 | | | Kişi ve Kurumlardan Alınan Paylar | 162.826.984,73 | 146.826.990,76 | 289.392.406,95 |
| 830 | 03 | 02 | 04 | 02 | İçecek Alımları | 999.817,35 | 965.648,08 | 3.086.500,17 | 800 | 05 | 02 | 02 | | Vergi ve Harç Gelirlerinden Alınan | 162.075.788,06 | 145.364.492,12 | 281.743.337,29 |
| 830 | 03 | 02 | 04 | 03 | Yem Alımları | 447.751,00 | 1.717.549,00 | 3.374.516,80 | 800 | 05 | 02 | 02 | 51 | Merkezi idare Vergi Gelirlerinden | 154.600.142,87 | 137.215.472,90 | 271.100.036,06 |
| 830 | 03 | 02 | 05 | | Giyim ve Kuşam Alımları | 705.463,91 | 707.001,76 | 1.899.942,80 | 800 | 05 | 02 | 02 | 52 | Çevre Temizlik Vergisinden Alınan | 7.475.645,19 | 8.149.019,22 | 0,00 |
| 830 | 03 | 02 | 05 | 01 | Giyecek Alımları | 219.505,11 | 430.030,12 | 407.747,20 | 800 | 05 | 02 | 02 | 53 | Konutlara Ait Çevre Temizlik | 0,00 | 0,00 | 10.643.301,23 |
| 830 | 03 | 02 | 05 | 02 | Spor Malzemeleri Alımları | 485.958,80 | 276.971,64 | 1.482.195,60 | 800 | 05 | 02 | 04 | | Kamu Harcamalarına Katılma | 93.576,96 | 169,14 | 4.459,61 |
| 830 | 03 | 02 | 06 | | Özel Malzeme Alımları | 8.951.287,13 | 8.541.399,95 | 9.852.318,61 | 800 | 05 | 02 | 04 | 53 | Yol Harcamalarına Katılma Payı | 10,96 | 169,14 | 4.459,61 |
| 830 | 03 | 02 | 06 | 01 | Laboratuvar Malzemesi ile Kimyevi | 723.754,37 | 122.954,62 | 1.341.548,50 | 800 | 05 | 02 | 04 | 99 | Diğer Harcamalara Katılma Payları | 93.566,00 | 0,00 | 0,00 |

| Hesap Kodu | Ekonomik | | | | BÜTÇE GİDERİNİN TÜRÜ | 2020 YILI | 2021 YILI | 2022 YILI | Hesap Kodu | Ekonomik | | | | BÜTÇE GELİRİNİN TÜRÜ | 2020 YILI | 2021 YILI | 2022 YILI |
|------------|----------|----|-----|----|-------------------------------------|--------------|--------------|---------------|------------|-----------|----|-----|----|-------------------------------------|---------------------|----------------------|---------------|
| | I | II | III | IV | | | | | | I | II | III | IV | | | | |
| 830 | 03 | 02 | 06 | 02 | Tıbbi Malzeme ve İlaç Alımları | 5.976.340,82 | 6.459.221,94 | 5.375.728,93 | 800 | 05 | 02 | 08 | | Mahalli İdarelere Ait Paylar | 483.317,28 | 678.792,89 | 1.488.994,02 |
| 830 | 03 | 02 | 06 | 03 | Zirai Malzeme ve İlaç Alımları | 1.555,20 | 2.079,89 | 0,00 | 800 | 05 | 02 | 08 | 51 | Maden İşletmelerinden Alınan | 170.947,28 | 157.509,46 | 251.671,87 |
| 830 | 03 | 02 | 06 | 04 | Canlı Hayvan Alım, Bakım ve Diğer | 407.336,00 | 0,00 | 0,00 | 800 | 05 | 02 | 08 | 52 | Müze Giriş Ücretlerinden Alınan | 30.433,55 | 36.509,22 | 283.261,28 |
| 830 | 03 | 02 | 06 | 04 | Diğer Özel Malzeme Alımları | 1.842.300,74 | 1.957.143,50 | 3.135.041,18 | 800 | 05 | 02 | 08 | 53 | Ortak Altyapı Hizmetleri İçin Diğer | 0,00 | 0,00 | 301.903,97 |
| 830 | 03 | 02 | 09 | | Diğer Tüketim Mal ve Malzemesi | 4.156.636,98 | 6.456.401,04 | 19.046.034,37 | 800 | 05 | 02 | 08 | 54 | Otopark Gelirlerinden İlçe ve İlk | 14.843,60 | 29.452,21 | 122.460,85 |
| 830 | 03 | 02 | 09 | 01 | Bahçe Malzemesi Alımları ile Yapım | 83.308,00 | 149.160,60 | 140.482,50 | 800 | 05 | 02 | 08 | 99 | Mahalli İdarelere Ait Diğer Paylar | 267.092,85 | 455.322,00 | 529.696,05 |
| 830 | 03 | 02 | 09 | 02 | Diğer Tüketim Mal ve Malzemesi | 4.073.328,98 | 6.307.240,44 | 18.905.551,87 | 800 | 05 | 02 | 09 | | Diğer Paylar | 174.302,43 | 783.536,61 | 6.155.616,03 |
| 830 | 03 | 03 | | | Yolluklar | 75.028,23 | 91.907,97 | 328.088,52 | 800 | 05 | 02 | 09 | 99 | Diğer Paylar | 174.302,43 | 783.536,61 | 6.155.616,03 |
| 830 | 03 | 03 | 01 | | Yurtiçi Geçiçi Görev Yollukları | 55.476,40 | 56.985,43 | 239.723,54 | 800 | 05 | 03 | | | Para Cezaları | 13.094.574,98 | 13.927.349,25 | 29.854.122,53 |
| 830 | 03 | 03 | 01 | 01 | Yurtiçi Geçiçi Görev Yollukları | 55.476,40 | 56.985,43 | 239.723,54 | 800 | 05 | 03 | 02 | | İdari Para Cezaları | 372,95 | 0,00 | 16.262,40 |
| 830 | 03 | 03 | 02 | | Yurtiçi Sürekli Görev Yollukları | 19.551,83 | 34.922,54 | 56.419,12 | 800 | 05 | 03 | 02 | 99 | Diğer İdari Para Cezaları | 372,95 | 0,00 | 16.262,40 |
| 830 | 03 | 03 | 02 | 01 | Yurtiçi Sürekli Görev Yollukları | 19.551,83 | 34.922,54 | 56.419,12 | 800 | 05 | 03 | 04 | | Vergi Cezaları | 9.562.516,42 | 12.785.032,72 | 27.322.949,88 |
| 830 | 03 | 03 | 03 | | Yurtdışı Geçiçi Görev Yollukları | 0,00 | 0,00 | 31.945,86 | 800 | 05 | 03 | 04 | 01 | Vergi ve Diğer Amme Alacakları | 9.213.144,43 | 8.903.310,26 | 24.244.622,75 |
| 830 | 03 | 03 | 03 | 01 | Yurtdışı Geçiçi Görev Yollukları | 0,00 | 0,00 | 31.945,86 | 800 | 05 | 03 | 04 | 02 | Vergi Barışı TEFE Tutarı | 349.371,99 | 3.881.722,46 | 3.078.327,13 |
| 830 | 03 | 04 | | | Görev Giderleri | 1.628.831,72 | 3.188.008,14 | 3.195.936,69 | 800 | 05 | 03 | 09 | | Diğer Para Cezaları | 3.531.685,61 | 1.142.316,53 | 2.514.910,25 |
| 830 | 03 | 04 | 02 | | Yasal Giderler | 1.311.527,48 | 3.132.020,01 | 3.118.446,82 | 800 | 05 | 03 | 09 | 99 | Yukarıda Tanımlanmayan Diğer | 3.531.685,61 | 1.142.316,53 | 2.514.910,25 |
| 830 | 03 | 04 | 02 | 04 | Mahkeme Harç ve Giderleri | 1.226.367,83 | 3.002.066,99 | 2.858.475,41 | 800 | 05 | 09 | | | Diğer Çeşitli Gelirler | 2.469.538,48 | 5.558.662,27 | 15.231.592,84 |
| 830 | 03 | 04 | 02 | 05 | Ödüt, İkrariye ve Benzeri Ödemeler | 84.563,20 | 29.543,50 | 45.444,00 | 800 | 05 | 09 | 01 | | Diğer Çeşitli Gelirler | 2.469.538,48 | 5.558.662,27 | 15.231.592,84 |
| 830 | 03 | 04 | 02 | 90 | Diğer Yasal Giderler | 596,45 | 100.409,52 | 214.527,41 | 800 | 05 | 09 | 01 | 01 | İrat Kaydedilecek Nakdi Teminatlar | 20.099,00 | 96.828,00 | 157.644,00 |
| 830 | 03 | 04 | 03 | | Ödenecek Vergi, Resim, Harçlar ve | 317.304,24 | 55.988,13 | 77.489,87 | 800 | 05 | 09 | 01 | 06 | Kişilerden Alacaklar | 2.825,60 | 21.734,28 | 18.423,25 |
| 830 | 03 | 04 | 03 | 01 | Vergi Ödemeleri ve Benzeri Giderler | 20.248,36 | 54.573,82 | 65.396,87 | 800 | 05 | 09 | 01 | 99 | Yukarıda Tanımlanmayan Diğer | 2.446.613,88 | 5.440.099,99 | 15.055.525,59 |
| 830 | 03 | 04 | 03 | 90 | Diğer Vergi, Resim ve Harçlar ve | 297.055,88 | 1.414,31 | 12.093,00 | 800 | 06 | | | | Sermaye Gelirleri | 2.136.216,10 | 39.193.499,53 | |

| Hesap Kodu | Ekonomik | | | | BÜTÇE GİDERİNİN TÜRÜ | 2020 YILI | 2021 YILI | 2022 YILI | Hesap Kodu | Ekonomik | | | | BÜTÇE GELİRİNİN TÜRÜ | 2020 YILI | 2021 YILI | 2022 YILI |
|------------|----------|----|-----|----|--------------------------------------|---------------|---------------|----------------|---------------|----------|----|-----|--|------------------------------------|-------------------|-------------------|------------|
| | I | II | III | IV | | | | | | I | II | III | IV | | | | |
| 830 | 03 | 05 | 02 | 04 | Haberleşme Cihazları Ruhsat ve | 10.508,80 | 27.405,28 | 14.192,64 | 810 | 01 | 03 | | Dâhilde Alınan Mal ve Hizmet | 1.707,80 | 35.819,28 | 91.747,99 | |
| 830 | 03 | 05 | 03 | | Taşınma Giderleri | 150.000,00 | 279.109,40 | 537.300,00 | 810 | 01 | 03 | 02 | Özel Tüketim Vergisi | 0,00 | 3.779,76 | 13.623,39 | |
| 830 | 03 | 05 | 03 | 04 | Geçiş Ücretleri | 150.000,00 | 279.109,40 | 537.300,00 | 810 | 01 | 03 | 02 | 53 İşyerlerine Ait Elektrik ve Havagazı | 0,00 | 3.779,76 | 13.623,39 | |
| 830 | 03 | 05 | 04 | | Tarifeye Bağlı Ödemeler | 398.537,28 | 484.928,55 | 839.676,99 | 810 | 01 | 03 | 09 | Dâhilde Alınan Diğer Mal ve Hizmet | 1.707,80 | 32.039,52 | 78.124,60 | |
| 830 | 03 | 05 | 04 | 01 | İlan Giderleri | 168.046,67 | 247.559,13 | 422.802,01 | 810 | 01 | 03 | 09 | 53 İlan ve Reklam Vergisi | 1.707,80 | 19,78 | 23.689,18 | |
| 830 | 03 | 05 | 04 | 02 | Sigorta Giderleri | 229.948,57 | 237.369,42 | 416.874,98 | 810 | 01 | 03 | 09 | 57 Konutlara Ait Çevre Temizlik Vergisi | 0,00 | 0,00 | 73,00 | |
| 830 | 03 | 05 | 04 | 90 | Diğer Tarifeye Bağlı Ödemeler | 542,04 | 0,00 | 0,00 | 810 | 01 | 03 | 09 | 58 İşyeri ve Diğer Sekillerde Kullanılan | 0,00 | 32.019,74 | 54.362,42 | |
| 830 | 03 | 05 | 05 | | Kiralar | 40.399.635,33 | 24.257.532,29 | 130.295.140,54 | 810 | 01 | 06 | | Harcılar | 42.903,00 | 25.379,37 | 239.364,05 | |
| 830 | 03 | 05 | 05 | 02 | Taahhüt Kiralama Giderleri | 38.549.190,86 | 21.883.859,01 | 126.413.852,34 | 810 | 01 | 06 | 09 | | Diğer Harçlar | 42.903,00 | 25.379,37 | 239.364,05 |
| 830 | 03 | 05 | 05 | 03 | İş Makinası Kiralama Giderleri | 915.502,38 | 1.525.146,66 | 2.465.971,08 | 810 | 01 | 06 | 09 | 51 | Bina İnşaat Harcı | 11.880,00 | 0,00 | 0,00 |
| 830 | 03 | 05 | 05 | 05 | Hizmet Binası Kiralama Giderleri | 438.886,28 | 395.459,80 | 512.169,18 | 810 | 01 | 06 | 09 | 53 | İşgal Harcı | 948,00 | 6.941,25 | 40.052,45 |
| 830 | 03 | 05 | 05 | 07 | Arsa ve Arazi Kiralama Giderleri | 496.055,81 | 453.066,82 | 830.635,00 | 810 | 01 | 06 | 09 | 54 | İşyeri Açma İzni Harcı | 28.285,00 | 1.700,00 | 421,79 |
| 830 | 03 | 05 | 05 | 10 | Bilgisayar ve Bilgisayar Sistemleri | 0,00 | 0,00 | 72.512,94 | 810 | 01 | 06 | 09 | 62 | Konutlara Ait Bina İnşaat Harcı | 0,00 | 8.596,00 | 46.434,16 |
| 830 | 03 | 05 | 09 | | Diğer Hizmet Alımları | 13.354.645,07 | 6.532.565,64 | 17.696.700,31 | 810 | 01 | 06 | 09 | 69 | Altyapı Kazı İzni Harcı | 0,00 | 8.142,12 | 7.332,39 |
| 830 | 03 | 05 | 09 | 03 | Kurslara Katılma ve Eğitim Giderleri | 13.337,00 | 4.722,00 | 223.781,10 | 810 | 01 | 06 | 09 | 99 | Diğer Harçlar | 1.790,00 | 0,00 | 145.123,26 |
| 830 | 03 | 05 | 09 | 90 | Diğer Hizmet Alımları | 13.341.308,07 | 6.527.843,64 | 17.472.919,21 | 810 | 01 | 09 | | Başka Yerde Sınıflandırılmayan | 73.689,76 | 8.680,64 | 11.633,17 | |
| 830 | 03 | 06 | | | Temsil ve Tanıtım Giderleri | 7.988.264,95 | 11.530.633,21 | 28.049.120,73 | 810 | 01 | 09 | 09 | Başka Yerde Sınıflandırılmayan | 73.689,76 | 8.680,64 | 11.633,17 | |
| 830 | 03 | 06 | 01 | | Temsil Giderleri | 7.197.883,50 | 10.269.331,07 | 25.957.100,02 | 810 | 01 | 09 | 09 | 99 | Başka Yerde Sınıflandırılmayan | 73.689,76 | 8.680,64 | 11.633,17 |
| 830 | 03 | 06 | 01 | 01 | Temsil, Ağırhama, Tören, Fuar, | 7.197.883,50 | 10.269.331,07 | 25.957.100,02 | 810 03 | | | | Teşebbüs ve Mülkiyet Gelirleri | 153.311,45 | 43.035,69 | 5.265,00 | |
| 830 | 03 | 06 | 02 | | Tanıtım Giderleri | 790.381,45 | 1.261.302,14 | 2.092.020,71 | 810 | 03 | 01 | | Mal ve Hizmet Satış Gelirleri | 126.127,00 | 4.433,00 | 5.265,00 | |
| 830 | 03 | 06 | 02 | 01 | Tanıtım, Ağırhama, Tören, Fuar, | 790.381,45 | 1.261.302,14 | 2.092.020,71 | 810 | 03 | 01 | 01 | Mal Satış Gelirleri | 0,00 | 0,00 | 300,00 | |
| 830 | 03 | 07 | | | Menkul Mal, Gayri maddi Hak Alım, | 9.555.611,82 | 15.361.140,17 | 32.214.773,39 | 810 | 03 | 01 | 01 | 01 | Şartname, Basılı Evrak, Form Satış | 0,00 | 0,00 | 300,00 |
| 830 | 03 | 07 | 01 | | Menkul Mal Alım Giderleri | 5.125.633,40 | 9.123.604,19 | 16.664.837,59 | 810 | 03 | 01 | 02 | | Hizmet Gelirleri | 126.127,00 | 4.433,00 | 4.965,00 |
| 830 | 03 | 07 | 01 | 01 | Büro ve İşyeri Mal ve Malzeme | 711.712,90 | 384.957,58 | 1.218.214,89 | 810 | 03 | 01 | 02 | 99 | Diğer hizmet gelirleri | 126.127,00 | 4.433,00 | 4.965,00 |
| 830 | 03 | 07 | 01 | 02 | Büro ve İşyeri Makine ve Teçhizat | 611.223,26 | 2.270.764,14 | 3.697.659,64 | 810 | 03 | 06 | | | Kira Gelirleri | 27.184,45 | 38.602,69 | 0,00 |
| 830 | 03 | 07 | 01 | 03 | Avadanlık ve Yedek Parça Alımları | 852.946,49 | 658.996,30 | 6.413,92 | 810 | 03 | 06 | 01 | | Taşınmaz Kiraları | 27.184,45 | 38.602,69 | 0,00 |
| 830 | 03 | 07 | 01 | 04 | Yangından Korunma Malzemeleri | 135.970,10 | 20.856,50 | 88.747,80 | 810 | 03 | 06 | 01 | 02 | Ecrimisil Gelirleri | 16.910,36 | 0,00 | 0,00 |
| 830 | 03 | 07 | 01 | 90 | Diğer Dayanıklı Mal ve Malzeme | 2.813.780,65 | 5.788.028,67 | 11.653.801,34 | 810 | 03 | 06 | 01 | 99 | Diğer Taşınmaz Kira Gelirleri | 10.274,09 | 38.602,69 | 0,00 |
| 830 | 03 | 07 | 02 | | Gayri Maddi Hak Alımları | 371.392,35 | 490.632,65 | 1.024.369,50 | 810 05 | | | | Diğer Gelirler | 174.548,23 | 144.218,37 | 370.661,63 | |
| 830 | 03 | 07 | 02 | 01 | Bilgisayar Yazılım Alımları ve | 366.967,35 | 428.654,66 | 971.508,00 | 810 | 05 | 02 | | Kiş ve Kurumlardan Alınan Paylar | 0,00 | 0,00 | 199,36 | |
| 830 | 03 | 07 | 02 | 02 | Fikri Hak Alımları | 4.425,00 | 61.977,99 | 52.861,50 | 810 | 05 | 02 | 04 | | Kamu Harcamalarına Katılma | 0,00 | 0,00 | 199,36 |
| 830 | 03 | 07 | 03 | | Bakım ve Onarım Giderleri | 4.058.586,07 | 5.746.903,33 | 14.525.566,30 | 810 | 05 | 02 | 04 | 53 | Yol Harcamalarına Katılma Payı | 0,00 | 0,00 | 199,36 |
| 830 | 03 | 07 | 03 | 01 | Tefrisat Bakım ve Onarım Giderleri | 3.776,00 | 22.347,50 | 70.882,60 | 810 | 05 | 03 | | | Para Cezaları | 136.258,23 | 143.618,37 | 300.634,27 |
| 830 | 03 | 07 | 03 | 02 | Makine Teçhizat Bakım ve Onarım | 388.460,98 | 628.168,95 | 2.010.592,87 | 810 | 05 | 03 | 02 | | İdari Para Cezaları | 0,00 | 0,00 | 13.000,00 |

| Hesap Kodu | Ekonomik | | | | BÜTÇE GİDERİNİN TÜRÜ | 2020 YILI | 2021 YILI | 2022 YILI | Hesap Kodu | Ekonomik | | | | BÜTÇE GELİRİNİN TÜRÜ | 2020 YILI | 2021 YILI | 2022 YILI |
|---------------|----------|----|-----|----|-----------------------------------|----------------------|----------------------|----------------------|---|----------|----|-----|---------------------|------------------------------------|---------------------|------------|------------|
| | I | II | III | IV | | | | | | I | II | III | IV | | | | |
| 830 | 03 | 07 | 03 | 03 | Taahhüt Bakım ve Onarım Giderleri | 2.552.722,56 | 3.523.428,68 | 9.596.925,09 | 810 | 05 | 03 | 02 | 99 | Diğer İdari Para Cezaları | 0,00 | 0,00 | 13.000,00 |
| 830 | 03 | 07 | 03 | 04 | İş Makinası Onarım Giderleri | 948.861,23 | 710.119,28 | 2.436.626,84 | 810 | 05 | 03 | 04 | | Vergi Cezaları | 136.258,23 | 143.324,37 | 278.061,27 |
| 830 | 03 | 07 | 03 | 90 | Diğer Bakım ve Onarım Giderleri | 164.765,30 | 862.838,92 | 410.538,90 | 810 | 05 | 03 | 04 | 01 | Vergi ve Diğer Amme Alacakları | 133.889,32 | 128.989,32 | 219.085,87 |
| 830 | 03 | 08 | | | Gayrimenkul Mal Bakım ve Onarım | 4.609.604,59 | 6.416.504,11 | 16.962.870,34 | 810 | 05 | 03 | 04 | 02 | Vergi Barışı TEFE Tutarı | 2.368,91 | 14.335,05 | 58.975,40 |
| 830 | 03 | 08 | 01 | | Hizmet Binası Bakım ve Onarım | 4.362.846,07 | 6.334.507,78 | 14.859.455,82 | 810 | 05 | 03 | 09 | | Diğer Para Cezaları | 0,00 | 294,00 | 9.573,00 |
| 830 | 03 | 08 | 01 | 01 | Büro Bakım ve Onarım Giderleri | 1.534,00 | 13.900,00 | 0,00 | 810 | 05 | 03 | 09 | 99 | Yukarıda Tanımlanmayan Diğer | 0,00 | 294,00 | 9.573,00 |
| 830 | 03 | 08 | 01 | 02 | Okul Bakım ve Onarım Giderleri | 1.682.892,08 | 1.363.704,31 | 5.819.371,40 | 810 | 05 | 09 | | | Diğer Çeşitli Gelirler | 38.290,00 | 600,00 | 69.828,00 |
| 830 | 03 | 08 | 01 | 90 | Diğer Hizmet Binası Bakım ve | 2.678.419,99 | 4.956.903,47 | 9.040.084,42 | 810 | 05 | 09 | 01 | | Diğer Çeşitli Gelirler | 38.290,00 | 600,00 | 69.828,00 |
| 830 | 03 | 08 | 06 | | Yol Bakım ve Onarım Giderleri | 246.758,52 | 81.996,33 | 2.103.414,52 | 810 | 05 | 09 | 01 | 01 | İrat Kaydedilecek Nakdi Teminatlar | 0,00 | 0,00 | 54.720,00 |
| 830 | 03 | 08 | 06 | 01 | Yol Bakım ve Onarım Giderleri | 246.758,52 | 81.996,33 | 2.103.414,52 | 810 | 05 | 09 | 01 | 99 | Yukarıda Tanımlanmayan Diğer | 38.290,00 | 600,00 | 15.108,00 |
| 830 04 | | | | | Faiz Giderleri | 3.093.497,50 | 2.024.496,05 | 962.433,45 | BÜTÇE GELİRLERİNDEN RET ve İADELER TOPLAM(C) | | | | 3.204.485,22 | 3.785.893,14 | 6.755.399,10 | | |
| 830 | 04 | 02 | | | Diğer İç Borç Faiz Giderleri | 3.093.497,50 | 2.024.496,05 | 962.433,45 | | | | | | | | | |
| 830 | 04 | 02 | 09 | | Diğer İç Borç Faiz Giderleri | 3.093.497,50 | 2.024.496,05 | 962.433,45 | | | | | | | | | |
| 830 | 04 | 02 | 09 | 01 | YTL Cinsinden Diğer İç Borç Faiz | 3.093.497,50 | 2.024.496,05 | 962.433,45 | | | | | | | | | |
| 830 05 | | | | | Cari Transferler | 62.888.336,30 | 16.810.638,59 | 23.772.069,41 | | | | | | | | | |
| 830 | 05 | 03 | | | Kar Amacı Gütmeyen Kuruluşlara | 3.480.726,27 | 1.657.825,66 | 4.405.867,00 | | | | | | | | | |
| 830 | 05 | 03 | 01 | | Kar Amacı Gütmeyen Kuruluşlara | 3.480.726,27 | 1.657.825,66 | 4.405.867,00 | | | | | | | | | |
| 830 | 05 | 03 | 01 | 01 | Dernek, Birlik, Kurum, Kuruluş, | 3.480.726,27 | 1.649.225,66 | 4.405.867,00 | | | | | | | | | |
| 830 | 05 | 03 | 01 | 11 | Bilimsel Araştırma Proje, | 0,00 | 8.600,00 | 0,00 | | | | | | | | | |
| 830 | 05 | 04 | | | Hane Halkına Yapılan Transferler | 7.865.263,07 | 9.726.867,00 | 10.141.023,84 | | | | | | | | | |
| 830 | 05 | 04 | 02 | | Eğitim Amaçlı Diğer Transferler | 4.672.800,00 | 5.600.000,00 | 5.716.000,00 | | | | | | | | | |
| 830 | 05 | 04 | 02 | 01 | Eğitim Amaçlı Diğer Transferler | 4.672.800,00 | 5.600.000,00 | 5.716.000,00 | | | | | | | | | |
| 830 | 05 | 04 | 03 | | Sağlık Amaçlı Transferler | 603.976,00 | 873.422,00 | 893.994,14 | | | | | | | | | |
| 830 | 05 | 04 | 03 | 01 | Sağlık Amaçlı Transferler | 603.976,00 | 873.422,00 | 893.994,14 | | | | | | | | | |
| 830 | 05 | 04 | 04 | | Yiyecek Amaçlı Transferler | 1.117.107,07 | 1.328.020,00 | 1.329.937,70 | | | | | | | | | |
| 830 | 05 | 04 | 04 | 01 | Yiyecek Amaçlı Transferler | 1.117.107,07 | 1.328.020,00 | 1.329.937,70 | | | | | | | | | |
| 830 | 05 | 04 | 07 | | Sosyal Amaçlı Transferler | 1.471.380,00 | 1.925.425,00 | 2.201.092,00 | | | | | | | | | |
| 830 | 05 | 04 | 07 | 01 | Muhtaç ve Körlere Yardım | 801.550,00 | 1.319.031,00 | 1.664.500,00 | | | | | | | | | |
| 830 | 05 | 04 | 07 | 51 | Muhtaç Asker Ailelerine Yardım | 669.830,00 | 606.394,00 | 536.592,00 | | | | | | | | | |
| 830 | 05 | 08 | | | Gelirlerden Ayrılan Paylar | 51.542.346,96 | 5.425.945,93 | 9.225.178,57 | | | | | | | | | |
| 830 | 05 | 08 | 05 | | Mahalli İdarelere Verilen Paylar | 49.465.000,00 | 2.676.868,40 | 3.808.052,18 | | | | | | | | | |
| 830 | | | | | | | | | | | | | | | | | |

| Hesap Kodu | Ekonomik | | | | BÜTÇE GİDERİNİN TÜRÜ | 2020 YILI | 2021 YILI | 2022 YILI | Hesap Kodu | Ekonomik | | | | BÜTÇE GELİRİNİN TÜRÜ | 2020 YILI | 2021 YILI | 2022 YILI |
|------------|-----------|----|-----|----|---------------------------------------|----------------------|----------------------|----------------------|------------|----------|----|-----|----|----------------------|-----------|-----------|-----------|
| | I | II | III | IV | | | | | | I | II | III | IV | | | | |
| 830 | 05 | 08 | 09 | | Diğerlerine Verilen Paylar | 2.077.346,96 | 2.749.077,53 | 5.417.126,39 | | | | | | | | | |
| 830 | 05 | 08 | 09 | 51 | İller Bankasına Verilen Paylar | 2.077.346,96 | 2.749.077,53 | 5.417.126,39 | | | | | | | | | |
| 830 | 06 | | | | Sermaye Giderleri | 15.859.207,73 | 29.161.500,25 | 64.851.628,99 | | | | | | | | | |
| 830 | 06 | 01 | | | Mamul Mal Alımları | 2.453.200,96 | 1.674.249,88 | 8.806.906,17 | | | | | | | | | |
| 830 | 06 | 01 | 01 | | Büro ve İşyeri Mefruşatı Alımları | 145.686,18 | 225.736,20 | 5.637.926,90 | | | | | | | | | |
| 830 | 06 | 01 | 01 | 01 | Büro Mefruşatı Alımları | 145.686,18 | 225.736,20 | 5.637.926,90 | | | | | | | | | |
| 830 | 06 | 01 | 02 | | Büro ve İşyeri Makine Teçhizat | 2.264.267,78 | 356.813,00 | 1.846.294,08 | | | | | | | | | |
| 830 | 06 | 01 | 02 | 01 | Büro Makinaları Alımları | 1.094.683,64 | 0,00 | 566.400,00 | | | | | | | | | |
| 830 | 06 | 01 | 02 | 02 | Bilgisayar Alımları | 1.013.234,14 | 110.212,00 | 1.279.894,08 | | | | | | | | | |
| 830 | 06 | 01 | 02 | 03 | Tıbbi Cihaz Alımları | 77.526,00 | 0,00 | 0,00 | | | | | | | | | |
| 830 | 06 | 01 | 02 | 04 | Laboratuvar Cihazı Alımları | 78.824,00 | 246.601,00 | 0,00 | | | | | | | | | |
| 830 | 06 | 01 | 03 | | Avadanlık Alımları | 0,00 | 0,00 | 19.510,47 | | | | | | | | | |
| 830 | 06 | 01 | 03 | 03 | Tıbbi Cereçler Alımları | 0,00 | 0,00 | 19.510,47 | | | | | | | | | |
| 830 | 06 | 01 | 04 | | Taşıt Alımları | 0,00 | 1.091.700,68 | 566.854,72 | | | | | | | | | |
| 830 | 06 | 01 | 04 | 01 | Kara Taşıtı Alımları | 0,00 | 1.091.700,68 | 566.854,72 | | | | | | | | | |
| 830 | 06 | 01 | 05 | | İş Makinası Alımları | 0,00 | 0,00 | 736.320,00 | | | | | | | | | |
| 830 | 06 | 01 | 05 | 01 | Sabit İş Makinası Alımları | 0,00 | 0,00 | 736.320,00 | | | | | | | | | |
| 830 | 06 | 01 | 07 | | Kültür Varlığı Yapımları, Alımları ve | 43.247,00 | 0,00 | 0,00 | | | | | | | | | |
| 830 | 06 | 01 | 07 | 02 | Tablo-Heykel Yapım, Alım ve | 43.247,00 | 0,00 | 0,00 | | | | | | | | | |
| 830 | 06 | 02 | | | Menkul Sermaye Üretim Giderleri | 508.769,63 | 1.491.549,62 | 1.495.557,11 | | | | | | | | | |
| 830 | 06 | 02 | 05 | | Kereste ve Kereste Ürünleri | 404.928,80 | 698.560,00 | 1.055.967,32 | | | | | | | | | |
| 830 | 06 | 02 | 05 | 01 | Kereste ve Kereste Ürünleri | 404.928,80 | 698.560,00 | 1.055.967,32 | | | | | | | | | |
| 830 | 06 | 02 | 07 | | Kimyevi Madde İle Kauçuk ve | 92.866,00 | 0,00 | 0,00 | | | | | | | | | |
| 830 | 06 | 02 | 07 | 01 | Kimyevi Madde İle Kauçuk ve | 92.866,00 | 0,00 | 0,00 | | | | | | | | | |
| 830 | 06 | 02 | 08 | | Metal Ürün Alımları | 10.974,83 | 792.989,62 | 439.589,79 | | | | | | | | | |
| 830 | 06 | 02 | 08 | 01 | Metal Ürün Alımları | 10.974,83 | 792.989,62 | 439.589,79 | | | | | | | | | |
| 830 | 06 | 03 | | | Gayri Maddi Hak Alımları | 0,00 | 350.460,00 | 2.084.399,20 | | | | | | | | | |

| Hesap Kodu | Ekonomik | | | | BÜTÇE GİDERİNİN TÜRÜ | 2020 YILI | 2021 YILI | 2022 YILI | Hesap Kodu | Ekonomik | | | | BÜTÇE GELİRİNİN TÜRÜ | 2020 YILI | 2021 YILI | 2022 YILI |
|---------------------------------|-----------|----|-----|----|---------------------------------|-----------------------|-----------------------|-------------------------|---------------------------------|----------|----|-----------------------|-----------------------|------------------------|-----------|-----------|-----------|
| | I | II | III | IV | | | | | | I | II | III | IV | | | | |
| 830 | 06 | 03 | 01 | | Bilgisayar Yazılım Alımları | 0,00 | 350.460,00 | 2.084.399,20 | | | | | | | | | |
| 830 | 06 | 03 | 01 | 01 | Bilgisayar Yazılım Alımları | 0,00 | 350.460,00 | 2.084.399,20 | | | | | | | | | |
| 830 | 06 | 04 | | | Gayrimenkul Alımları Ve | 65.230,00 | 0,00 | 0,00 | | | | | | | | | |
| 830 | 06 | 04 | 02 | | Arsa Alım ve Kamulaştırması | 65.230,00 | 0,00 | 0,00 | | | | | | | | | |
| 830 | 06 | 04 | 02 | 90 | Diğer Arsa Alım ve Kamulaştırma | 65.230,00 | 0,00 | 0,00 | | | | | | | | | |
| 830 | 06 | 05 | | | Gayrimenkul Sermaye Üretim | 10.250.503,92 | 20.326.323,73 | 37.120.355,49 | | | | | | | | | |
| 830 | 06 | 05 | 02 | | Malzeme Giderleri | 0,00 | 550.954,05 | 0,00 | | | | | | | | | |
| 830 | 06 | 05 | 02 | 01 | İnşaat Malzemesi Giderleri | 0,00 | 550.954,05 | 0,00 | | | | | | | | | |
| 830 | 06 | 05 | 07 | | Müteahhittik Giderleri | 8.651.990,28 | 17.126.806,34 | 29.698.918,56 | | | | | | | | | |
| 830 | 06 | 05 | 07 | 01 | Hizmet Binası | 0,00 | 0,00 | 162.722,00 | | | | | | | | | |
| 830 | 06 | 05 | 07 | 07 | Yol Yapım Giderleri | 8.651.990,28 | 17.126.806,34 | 29.536.196,56 | | | | | | | | | |
| 830 | 06 | 05 | 09 | | Diğer Giderler | 1.598.513,64 | 2.648.563,34 | 7.421.436,93 | | | | | | | | | |
| 830 | 06 | 05 | 09 | 01 | Diğer Giderler | 1.598.513,64 | 2.648.563,34 | 7.421.436,93 | | | | | | | | | |
| 830 | 06 | 07 | | | Gayrimenkul Büyük Onarım | 2.581.503,22 | 5.318.917,02 | 15.344.411,02 | | | | | | | | | |
| 830 | 06 | 07 | 02 | | Malzeme Giderleri | 2.472.204,30 | 5.318.917,02 | 13.548.914,67 | | | | | | | | | |
| 830 | 06 | 07 | 02 | 01 | İnşaat Malzemesi Giderleri | 2.472.204,30 | 5.318.917,02 | 13.548.914,67 | | | | | | | | | |
| 830 | 06 | 07 | 07 | | Müteahhittik Giderleri | 109.298,92 | 0,00 | 1.795.496,35 | | | | | | | | | |
| 830 | 06 | 07 | 07 | 01 | Hizmet Binası | 0,00 | 0,00 | 1.795.496,35 | | | | | | | | | |
| 830 | 06 | 07 | 07 | 04 | Sosyal Tesisler | 109.298,92 | 0,00 | 0,00 | | | | | | | | | |
| 830 | 07 | | | | Sermaye Transferleri | 0,00 | 0,00 | 248.124,51 | | | | | | | | | |
| 830 | 07 | 01 | | | Yurtiçi Sermaye Transferleri | 0,00 | 0,00 | 248.124,51 | | | | | | | | | |
| 830 | 07 | 01 | 05 | | Mahalli İdarelere Sermaye | 0,00 | 0,00 | 248.124,51 | | | | | | | | | |
| 830 | 07 | 01 | 05 | 02 | Belediyelere | 0,00 | 0,00 | 248.124,51 | | | | | | | | | |
| BÜTÇE GİDERİ TOPLAMI (A) | | | | | | 465.418.676,88 | 522.013.766,41 | 1.067.519.576,35 | | | | | | | | | |
| BÜTÇE GİDERİ TOPLAMI (A) | | | | | | 465.418.676,88 | 522.013.766,41 | 1.067.519.576,35 | NET BÜTÇE GELİRİ (D=B-C) | | | 440.960.651,31 | 541.972.479,61 | 937.433.042,13 | | | |
| | | | | | | | | | BÜTÇE GELİR-GİDER FARKI | | | -24.458.025,57 | 19.958.713,20 | -130.086.534,22 | | | |

2. Temel Mali Tablolar

2.1. Bilanço

Genel Muhasebe Yönetmeliği'nin 8. maddesinde bilanço ilkelerine yer verilmiştir.

Bilanço ilkelerinin amacı, kamu idaresinin tasarrufundaki kaynaklar ile bunlarla elde edilen varlıkların muhasebe kayıtlarının yapılması, mali tablolarının hazırlanması ve raporlanması yoluyla, belli bir tarihte kamu idaresinin mali durumunun ilgililer için saydam ve gerçeğe uygun olarak yansıtılmasıdır.

Kapsama dâhil kamu idareleri bilançolarını bu yönetmelikte

belirtilen şekil ve esaslara göre hazırlayıp sunar. Bilançolar hesap tipinde hazırlanır. Hesap tipi bilançonun sol tarafında varlıklar, sağ tarafında ise yabancı kaynaklar ve öz kaynaklar yer alır.

Bilanço, kamu kurum ve kuruluşlarının edinmiş olduğu varlık, yabancı kaynak ve öz kaynaklarını gösteren temel mali tabloların başında gelmektedir. 2022 yılı sonu itibarıyla belediyemizin sahip olduğu varlık ve kaynaklar aşağıda gösterilmiştir.

| AKTİF HESAPLAR | | 2022 YILI | PASİF HESAPLAR | | 2022 YILI |
|----------------|--|-----------------------|----------------|---|-----------------------|
| I | DÖNEN VARLIKLAR | 498.953.796,93 | III | KISA VADELİ YABANCI KAYNAKLAR | 662.674.694,63 |
| A | Hazır Değerler | 165.309.972,67 | A | Kısa Vadeli İç Mali Borçlar | 2.431.823,33 |
| 1 | KASA HESABI | 0,00 | 1 | BANKA KREDİLERİ HESABI | 2.431.823,33 |
| 2 | ALINAN ÇEKLER HESABI | 0,00 | 2 | KAMU İDARELERİNE MALİ BORÇLAR HESABI | 0,00 |
| 3 | BANKA HESABI | 152.603.631,55 | 3 | CARİ YILDA ÖDENECEK TAHVİLLER HESABI | 0,00 |
| 4 | VERİLEN ÇEKLER VE GÖNDERME EMİRLERİ HESABI | -1.100,00 | 4 | KISA VADELİ DİĞER İÇ MALİ BORÇLAR HESABI | 0,00 |
| 5 | PROJE ÖZEL HESABI | 1.060.349,00 | B | Kısa Vadeli Dış Mali Borçlar | 0,00 |
| 6 | DÖVİZ HESABI | 0,00 | 1 | CARİ YILDA ÖDENECEK DİŞ MALİ BORÇLAR HESABI | 0,00 |
| 7 | DÖVİZ GÖNDERME EMİRLERİ HESABI (-) | 0,00 | C | Faaliyet Borçları | 332.532.479,66 |
| 8 | DİĞER HAZIR DEĞERLER HESABI | 134.909,00 | 1 | BÜTÇE EMANETLERİ HESABI | 332.532.479,66 |
| 9 | BANKA KREDİ KARTLARINDAN ALACAKLAR HESABI | 11.512.183,12 | 2 | BÜTÇELEŞTİRİLECEK BORÇLAR HESABI | 0,00 |
| B | Menkul Kıymet ve Varlıklar | 0,00 | D | Emanet Yabancı Kaynaklar | 41.802.477,67 |
| 1 | MENKUL VARLIKLAR HESABI | 0,00 | 1 | ALINAN DEPOZİTO VE TEMİNATLAR HESABI | 8.664.306,13 |
| 2 | DİĞER MENKUL KIYMET VE VARLIKLAR HESABI | 0,00 | 2 | EMANETLER HESABI | 33.138.171,54 |
| C | Faaliyet Alacakları | 285.319.886,98 | E | Alınan Avanslar | 0,00 |
| 1 | GELİRLERDEN ALACAKLAR HESABI | 6.141.118,18 | 1 | ALINAN SİPARİŞ AVANSLARI HESABI | 0,00 |
| 2 | GELİRLERDEN TAKİPLİ ALACAKLAR HESABI | 278.071.014,67 | 2 | ALINAN DİĞER AVANSLAR HESABI | 0,00 |
| 3 | GELİRLERDEN TECİLLİ VE TEHİRLİ ALACAKLAR | 0,00 | F | Ödenecek Diğer Yükümlülükler | 251.980.986,65 |
| 4 | Verilen Depozito ve Teminatlar Hs. | 1.107.754,13 | 1 | ÖDENECEK VERGİ VE FONLAR HESABI | 56.468.847,70 |
| 5 | Diğer Faaliyet Alacakları | 0,00 | 2 | ÖDENECEK SOSYAL GÜVENLİK KESİNTİLERİ | 22.208.919,05 |
| D | Kurum Alacakları | 0,00 | 3 | FONLAR VEYA DİĞER KAMU İDARELERİ ADINA | 81.055.162,85 |
| 1 | KURUMCA VERİLEN BORÇLARDAN ALACAKLAR | 0,00 | 4 | KAMU İDARELERİ PAYLARI HESABI | 44.861.225,82 |
| 2 | TAKİPTEKİ KURUM ALACAKLARI HESABI | 0,00 | 5 | VADESİ GEÇMİŞ, ERTELENMİŞ | 47.386.831,23 |
| E | Diğer Alacaklar | 824.021,31 | G | Borç ve Gider Kars... | 31.469.957,25 |
| 1 | KİŞİLERDEN ALACAKLAR HESABI | 824.021,31 | 1 | KIDEM TAZMİNATI KARŞILIĞI HESABI | 31.469.957,25 |
| F | Stoklar | 44.465.274,00 | 2 | DİĞER BORÇ VE GİDER KARŞILIKLARI HESABI | 0,00 |

| AKTİF HESAPLAR | | 2022 YILI | PASİF HESAPLAR | | 2022 YILI |
|----------------|--|--------------------------|----------------|---|--------------------------|
| 1 | İLK MADDE VE MALZEME HESABI | 44.465.274,00 | H | Gelecek Aylara Ait | 2.456.970,07 |
| 2 | TİCARİ MALLAR HESABI | 0,00 | 1 | GELECEK AYLARA AİT GELİRLER HESABI | 2.362.413,51 |
| 3 | DİĞER STOKLAR HESABI | 0,00 | 2 | GİDER TAHAKKUKLARI HESABI | 94.556,56 |
| G | Ön Ödemeler | 2.298.196,00 | I | Diğer Kısa Vadeli Yükümlülükler | 0,00 |
| 1 | İŞ AVANS VE KREDİLERİ HESABI | 0,00 | 1 | HESAPLANAN KATMA DEĞER VERGİSİ HESABI | 0,00 |
| 2 | PERSONEL AVANSLARI HESABI | 0,00 | 2 | SAYIM FAZLALARI HESABI | 0,00 |
| 3 | BÜTÇE DİŞ AVANS VE KREDİLER HESABI | 2.298.196,00 | 3 | DİĞER ÇEŞİTLİ KISA VADELİ YABANCI KAYNAKLAR | 0,00 |
| 4 | AKREDİTİFLER HESABI | 0,00 | IV | UZUN VADELİ YABANCI KAYNAKLAR | 291.599.230,67 |
| 5 | MAHSUP DÖNEMİNE AKTARILAN AVANS | 0,00 | A | Uzun Vadeli İç Mali | 0,00 |
| 6 | PROJE ÖZEL HESABINDAN VERİLEN AVANS | 0,00 | 1 | BANKA KREDİLERİ HESABI | 0,00 |
| 7 | DOĞRUDAN DİŞ PROJE KREDİ KULLANIMLARI | 0,00 | 2 | KAMU İDARELERİNE MALİ BORÇLAR HESABI | 0,00 |
| H | Gelecek Aylara Ait Varlıklar | 0,00 | 3 | TAHVİLLER HESABI | 0,00 |
| 1 | GELECEK AYLARA AİT GİDERLER HESABI | 0,00 | 4 | UZUN VADELİ DİĞER İÇ MALİ BORÇLAR HESABI | 0,00 |
| I | Diğer Dönen Varlıklar | 736.445,97 | B | Uzun Vadeli Dış Mali | 0,00 |
| 1 | DEVREDEN KATMA DEĞER VERGİSİ HESABI | 736.445,97 | 1 | DİŞ MALİ BORÇLAR HESABI | 0,00 |
| 2 | İNDİRİLECEK KATMA DEĞER VERGİSİ HESABI | 0,00 | C | Diğer Borçlar | 256.187.873,54 |
| 3 | SAYIM NOKSANLARI HESABI | 0,00 | 1 | ALINAN DEPOZİTO VE TEMİNATLAR HESABI | 643.526,80 |
| II | DURAN VARLIKLAR | 19.588.486.768,86 | 2 | KAMUYA OLAN ERTELENMİŞ | 255.544.346,74 |
| A | Menkul Kıymet ve Varlıklar | 0,00 | D | Alınan Avanslar | 0,00 |
| 1 | MENKUL VARLIKLAR HESABI | 0,00 | 1 | ALINAN SİPARİŞ AVANSLARI HESABI | 0,00 |
| 2 | DİĞER MENKUL KIYMET VE VARLIKLAR HESABI | 0,00 | 2 | ALINAN DİĞER AVANSLAR HESABI | 0,00 |
| B | Faaliyet Varlıkları | 16.516.602,28 | E | Borç ve Gider Kars | 35.411.357,13 |
| 1 | GELİRLERDEN ALACAKLAR HESABI | 12.855.031,32 | 1 | KIDEM TAZMİNATI KARŞILIĞI HESABI | 35.411.357,13 |
| 2 | GELİRLERDEN TECİLLİ VE TEHİRLİ ALACAKLAR | 3.644.592,44 | 2 | DİĞER BORÇ VE GİDER KARŞILIKLARI HESABI | 0,00 |
| 3 | VERİLEN DEPOZİTO VE TEMİNATLAR | 16.978,52 | F | Gelecek Yıllara Ait | 0,00 |
| C | Kurum Alacakları | 0,00 | 1 | GELECEK YILLARA AİT GELİRLER HESABI | 0,00 |
| 1 | KURUMCA VERİLEN BORÇLARDAN ALACAKLAR | 0,00 | 2 | GİDER TAHAKKUKLARI HESABI | 0,00 |
| D | Mali Duran Varlıklar | 45.179.552,93 | G | Diğer Uzun Vadeli | 0,00 |
| 1 | MALİ KURULUŞLARA YATIRILAN SERMAYELER | 29.984.153,52 | 1 | DİĞER UZUN VADELİ YABANCI KAYNAKLAR HESABI | 0,00 |
| 2 | MAL VE HİZMET ÜRETEN KURULUŞLARA YATIRILAN | 15.195.399,41 | V | ÖZKAYNAKLAR | 19.133.166.640,49 |
| 3 | SERMAYE TAAHHÜTLERİ | 0,00 | A | Net Değer Hesabi | 19.162.294.946,22 |
| E | Maddi Duran Varlıklar | 19.525.068.193,63 | 1 | NET DEĞER HESABI | 19.162.294.946,22 |
| 1 | ARAZİ VE ARSALAR HESABI | 5.904.531.628,71 | B | Yeniden Değerleme | 0,00 |
| 2 | YERALTI VE YERÜSTÜ DÜZENLERİ HESABI | 416.130.503,80 | 1 | YENİDEN DEĞERLEME FARKLARI HESABI | 0,00 |
| 3 | BİNALAR HESABI | 13.264.663.603,29 | C | Geçmiş Yıllar Faaliyet | 143.707.164,34 |
| 4 | TESİS, MAKİNE VE CİHAZLAR HESABI | 12.488.089,60 | 1 | GEÇMİŞ YILLAR OLUMLU FAALİYET SONUÇLARI | 143.707.164,34 |
| 5 | TAŞITLAR HESABI | 12.491.715,93 | D | Geçmiş Yıllar Olum | -95.423.152,45 |
| 6 | DEMİRBAŞLAR HESABI | 68.637.809,37 | 1 | GEÇMİŞ YILLAR OLUMSUZ FAALİYET SONUÇLARI | -95.423.152,45 |
| 7 | DİĞER MADDİ DURAN VARLIKLAR HESABI | 0,00 | E | Dönem Faaliyet S. | -77.412.317,62 |
| 8 | BİRİKMİŞ AMORTİSMANLAR HESABI (-) | -163.604.811,33 | 1 | DÖNEM OLUMLU FAALİYET SONUCU HESABI | 0,00 |
| 9 | YAPILMAKTA OLAN YATIRIMLAR HESABI | 9.729.654,26 | 2 | DÖNEM OLUMSUZ FAALİYET SONUCU HESABI | -77.412.317,62 |
| 10 | YATIRIM AVANSLARI HESABI | 0,00 | | | |

| AKTİF HESAPLAR | | 2022 YILI | PASİF HESAPLAR | | 2022 YILI |
|--|--|--------------------------|--|--|--------------------------|
| F Maddi Olmayan Duran | | 0,00 | | | |
| 1 HAKLAR HESABI | | 8.380.132,75 | | | |
| 2 ÖZEL MALİYETLER HESABI | | 0,00 | | | |
| 3 BİRİKMİŞ AMORTİSMANLAR HESABI (-) | | -8.380.132,75 | | | |
| G Gelecek Yıllara Ait | | 0,00 | | | |
| 1 GELECEK YILLARA AİT GİDERLER HESABI | | 0,00 | | | |
| H Diğer Çeşitli Duran Varlıkları | | 1.722.420,02 | | | |
| 1 ELDEN ÇIKARILACAK STOKLAR VE MADDİ DURAN | | 6.234.824,00 | | | |
| 2 DİĞER ÇEŞİTLİ DURAN VARLIKLAR HESABI | | 0,00 | | | |
| 3 BİRİKMİŞ AMORTİSMANLAR HESABI (-) | | -4.512.403,98 | | | |
| AKTİF TOPLAM | | 20.087.440.565,79 | PASİF TOPLAM | | 20.087.440.565,79 |
| 9 NAZIM HESAPLAR | | 100.348.079,71 | 9 NAZIM HESAPLAR | | 100.348.079,71 |
| 90 Ödenek Hesapları | | 0,00 | 90 Ödenek Hesapları | | 0,00 |
| 900 GÖNDERİLECEK BÜTÇE ÖDENEKLERİ HESABI | | 0,00 | 900 GÖNDERİLECEK BÜTÇE ÖDENEKLERİ HESABI | | 0,00 |
| 901 BÜTÇE ÖDENEKLERİ HESABI | | 0,00 | 901 BÜTÇE ÖDENEKLERİ HESABI | | 0,00 |
| 905 ÖDENEKLİ GİDERLER HESABI | | 0,00 | 905 ÖDENEKLİ GİDERLER HESABI | | 0,00 |
| 906 MAHSUP DÖNEMİNE AKTARILAN KULLANILACAK | | 0,00 | 906 MAHSUP DÖNEMİNE AKTARILAN KULLANILACAK | | 0,00 |
| 907 MAHSUP DÖNEMİNE AKTARILAN ÖDENEKLER | | 0,00 | 907 MAHSUP DÖNEMİNE AKTARILAN ÖDENEKLER | | 0,00 |
| 91 Nakit Dışı Teminatlar | | 89.898.107,67 | 91 Nakit Dışı Teminatlar | | 89.898.107,67 |
| 910 TEMİNAT MEKTUPLARI HESABI | | 89.898.107,67 | 910 TEMİNAT MEKTUPLARI HESABI | | 0,00 |
| 911 TEMİNAT MEKTUPLARI EMANETLERİ HESABI | | 0,00 | 911 TEMİNAT MEKTUPLARI EMANETLERİ HESABI | | 89.898.107,67 |
| 912 KİŞİLERE AİT MENKUL KIYMETLER HESABI | | 0,00 | 912 KİŞİLERE AİT MENKUL KIYMETLER HESABI | | 0,00 |
| 913 KİŞİLERE AİT MENKUL KIYMET EMANETLERİ HESABI | | 0,00 | 913 KİŞİLERE AİT MENKUL KIYMET EMANETLERİ HESABI | | 0,00 |
| 92 Taahhüt Hesapları | | 10.449.972,04 | 92 Taahhüt Hesapları | | 10.449.972,04 |
| 920 GİDER TAAHHÜTLERİ HESABI | | 10.449.972,04 | 920 GİDER TAAHHÜTLERİ HESABI | | 0,00 |
| 921 GİDER TAAHHÜTLERİ KARŞILIĞI HESABI | | 0,00 | 921 GİDER TAAHHÜTLERİ KARŞILIĞI HESABI | | 10.449.972,04 |
| TOPLAM | | 100.348.079,71 | TOPLAM | | 100.348.079,71 |
| AKTİF GENEL TOPLAM | | 20.187.788.645,50 | PASİF GENEL TOPLAM | | 20.187.788.645,50 |

2.2. Faaliyet Sonuçları Tablosu

Genel Muhasebe Yönetmeliği'nin 6. maddesinde, faaliyet sonuçları tablosu ilkelerine yer verilmiştir. Anılan maddede, faaliyet sonuçları tablosunun tanımı, " Kamu idarelerinin faaliyetlerine ilişkin gelir ve gider işlemleri, tahakkuk esasına

dayalı olarak gelir ve gider hesaplarında izlenir. Gelir ve gider hesapları, bütçe ile ilgili olsun veya olmasın, genel kabul görmüş muhasebe ilkeleri gereği tahakkuk eden her türlü gelir ve giderin kaydına mahsustur " şeklinde yapılmıştır.

| Hesap Kodu | Yardımcı Hesap | | | | | GİDERİN TÜRÜ | 2020 YILI | 2021 YILI | CARİ YIL(2022) | Hesap Kodu | Yardımcı Hesap | | | | | GELİRİN TÜRÜ | 2020 YILI | 2021 YILI | CARİ YIL(2022) |
|------------|----------------|----|-----|----|---|--|----------------------|----------------------|-----------------------|------------|----------------|----|-----|----|---------------------------------------|-----------------------|-----------------------|-----------------------|----------------|
| | I | II | III | IV | V | | | | | | I | II | III | IV | V | | | | |
| 630 | 01 | | | | | Personel Giderleri | 85.219.688,20 | 88.953.570,00 | 169.838.290,70 | 600 | 01 | | | | Vergi Gelirleri | 298.643.731,19 | 337.258.765,10 | 533.770.597,94 | |
| 630 | 01 | 01 | | | | Memurlar | 43.428.518,52 | 49.452.176,50 | 83.427.551,97 | 600 | 01 | 02 | | | Mülkiyet Üzerinden Alınan Vergiler | 259.488.047,08 | 264.685.874,09 | 345.846.439,12 | |
| 630 | 01 | 01 | 01 | | | Temel Maaşlar | 17.003.443,13 | 19.547.623,70 | 31.618.448,84 | 600 | 01 | 02 | 09 | | Mülkiyet Üzerinden Alınan Diğer | 259.488.047,08 | 264.685.874,09 | 345.846.439,12 | |
| 630 | 01 | 01 | 01 | 01 | | Temel Maaşlar | 17.003.443,13 | 19.547.623,70 | 31.618.448,84 | 600 | 01 | 02 | 09 | 51 | Bina Vergisi | 190.514.934,68 | 199.823.063,63 | 247.102.138,08 | |
| 630 | 01 | 01 | 02 | | | Zamir ve Tazminatlar | 25.179.751,39 | 28.464.200,80 | 48.038.293,53 | 600 | 01 | 02 | 09 | 52 | Arsa Vergisi | 62.452.026,74 | 64.827.303,09 | 98.699.636,15 | |
| 630 | 01 | 01 | 02 | 01 | | Zamir ve Tazminatlar | 25.179.751,39 | 28.464.200,80 | 48.038.293,53 | 600 | 01 | 02 | 09 | 53 | Arazi Vergisi | 42.679,68 | 35.507,37 | 44.664,89 | |
| 630 | 01 | 01 | 04 | | | Sosyal Haklar | 693.833,24 | 771.940,03 | 2.833.461,64 | 600 | 01 | 02 | 09 | 54 | Çevre Temizlik Vergisi | 6.478.405,98 | 0,00 | 0,00 | |
| 630 | 01 | 01 | 04 | 01 | | Sosyal Haklar | 693.833,24 | 771.940,03 | 2.833.461,64 | 600 | 01 | 03 | | | Dâhilde Alınan Mal ve Hizmet | 20.299.824,12 | 32.858.148,17 | 92.505.115,97 | |
| 630 | 01 | 01 | 05 | | | Ek Çalışma Karşılıkları | 551.490,76 | 668.411,97 | 937.347,96 | 600 | 01 | 03 | 02 | | Özel Tüketim Vergisi | 18.338.683,28 | 23.417.998,84 | 78.671.378,14 | |
| 630 | 01 | 01 | 05 | 01 | | Ek Çalışma Karşılıkları | 551.490,76 | 668.411,97 | 937.347,96 | 600 | 01 | 03 | 02 | 51 | Haberleşme Vergisi | 182.957,05 | 649.304,24 | 383.618,88 | |
| 630 | 01 | 02 | | | | Sözleşmeli Personel | 4.418.086,24 | 5.257.491,95 | 12.781.630,26 | 600 | 01 | 03 | 02 | 52 | Konutlara Ait Elektrik ve Havagazı | 18.155.726,23 | 5.804.444,43 | 21.385.061,82 | |
| 630 | 01 | 02 | 01 | | | Ücretler | 4.404.001,33 | 5.257.491,95 | 12.781.630,26 | 600 | 01 | 03 | 02 | 53 | İşyerlerine Ait Elektrik ve Havagazı | 0,00 | 16.964.250,17 | 56.902.697,44 | |
| 630 | 01 | 02 | 01 | 01 | | 657 S.K. 4/B Sözleşmeli Personel | 4.404.001,33 | 5.257.491,95 | 12.781.630,26 | 600 | 01 | 03 | 09 | | Dâhilde Alınan Diğer Mal ve Hizmet | 1.961.140,84 | 9.440.149,33 | 13.833.737,83 | |
| 630 | 01 | 02 | 09 | | | Sözleşmeli Personelin Diğer | 14.084,91 | 0,00 | 0,00 | 600 | 01 | 03 | 09 | 51 | Eğlence Vergisi | 364.685,02 | 0,00 | 0,00 | |
| 630 | 01 | 02 | 09 | 01 | | 657 S.K. 4/B Sözleşmeli Personelin | 14.084,91 | 0,00 | 0,00 | 600 | 01 | 03 | 09 | 53 | İlan ve Reklam Vergisi | 1.596.455,82 | 1.427.172,29 | 2.316.746,04 | |
| 630 | 01 | 03 | | | | İşçiler | 35.684.134,38 | 32.802.074,79 | 70.552.654,04 | 600 | 01 | 03 | 09 | 54 | Bilette Girilen Yerlere Ait Eğlence | 0,00 | 758.692,46 | 869.897,71 | |
| 630 | 01 | 03 | 01 | | | İşçilerin Ücretleri | 13.149.352,22 | 14.865.075,45 | 18.398.800,64 | 600 | 01 | 03 | 09 | 55 | Bilette Girilmeyen Yerlere Ait | 0,00 | 391.229,46 | 1.408.534,61 | |
| 630 | 01 | 03 | 01 | 01 | | Sürekli İşçilerin Ücretleri | 13.149.352,22 | 14.865.075,45 | 18.398.800,64 | 600 | 01 | 03 | 09 | 57 | Konutlara Ait Çevre Temizlik Vergisi | 0,00 | 0,00 | 14.591,68 | |
| 630 | 01 | 03 | 02 | | | İşçilerin İhbar ve Kıdem | 14.529.986,65 | 8.870.645,20 | 40.420.009,00 | 600 | 01 | 03 | 09 | 58 | İşyeri ve Diğer Şekillerde Kullanılan | 0,00 | 6.863.055,12 | 9.223.967,79 | |
| 630 | 01 | 03 | 02 | 01 | | Sürekli İşçilerin İhbar ve Kıdem | 14.529.986,65 | 8.870.645,20 | 40.420.009,00 | 600 | 01 | 06 | | | Harçlar | 18.166.590,79 | 39.612.071,10 | 95.310.538,02 | |
| 630 | 01 | 03 | 03 | | | İşçilerin Sosyal Hakları | 3.850.345,44 | 4.455.371,98 | 5.789.468,02 | 600 | 01 | 06 | 09 | | Diğer Harçlar | 18.166.590,79 | 39.612.071,10 | 95.310.538,02 | |
| 630 | 01 | 03 | 03 | 01 | | Sürekli İşçilerin Sosyal Hakları | 3.850.345,44 | 4.455.371,98 | 5.789.468,02 | 600 | 01 | 06 | 09 | 51 | Bina İnşaat Harcı | 13.796.906,63 | 0,00 | 0,00 | |
| 630 | 01 | 03 | 04 | | | İşçilerin Fazla Mesaisi | 148.025,67 | 94.633,34 | 303.775,10 | 600 | 01 | 06 | 09 | 53 | İşgal Harcı | 3.156.109,65 | 3.265.945,90 | 4.152.165,53 | |
| 630 | 01 | 03 | 04 | 01 | | Sürekli İşçilerin Fazla Mesaisi | 148.025,67 | 94.633,34 | 303.775,10 | 600 | 01 | 06 | 09 | 54 | İşyeri Açma İzni Harcı | 293.747,00 | 230.415,00 | 236.389,99 | |
| 630 | 01 | 03 | 05 | | | İşçilerin Ödüt ve İkramiyeleri | 4.006.424,40 | 4.516.348,82 | 5.640.601,28 | 600 | 01 | 06 | 09 | 55 | Kaynak Suları Harcı | 15.062,66 | 14.977,50 | 5.523,00 | |
| 630 | 01 | 03 | 05 | 01 | | Sürekli İşçilerin Ödüt ve İkramiyeleri | 4.006.424,40 | 4.516.348,82 | 5.640.601,28 | 600 | 01 | 06 | 09 | 57 | Tatil Günlerinde Çalışma Ruhsatı | 0,00 | 0,00 | 1.505,08 | |
| 630 | 01 | 04 | | | | Geçici Personel | 604.578,09 | 7.600,00 | 537.742,00 | 600 | 01 | 06 | 09 | 58 | Tellallık Harcı | 1.966,00 | 801,50 | 0,00 | |
| 630 | 01 | 04 | 01 | | | Ücretler | 604.578,09 | 7.600,00 | 537.742,00 | 600 | 01 | 06 | 09 | 60 | Konutlara Ait Yapı Kullanma İzni | 0,00 | 0,00 | 9.203,24 | |

| Hesap Kodu | Yardımcı Hesap | | | | | GİDERİN TÜRÜ | 2020 YILI | 2021 YILI | CARİ YIL(2022) | Hesap Kodu | Yardımcı Hesap | | | | | GELİRİN TÜRÜ | 2020 YILI | 2021 YILI | CARİ YIL(2022) |
|------------|----------------|----|-----|----|---|---|-----------------------|-----------------------|-----------------------|------------|----------------|----|-----|----|----|---|----------------------|----------------------|----------------------|
| | I | II | III | IV | V | | | | | | I | II | III | IV | V | | | | |
| 630 | 01 | 04 | 01 | 02 | | Aday Çıracak, Çıracak ve Stajyer | 604.578,09 | 7.600,00 | 537.742,00 | 600 | 01 | 06 | 09 | 61 | | İşyerlerine Ait Yapı Kullanma İzni | 0,00 | 0,00 | 23.184,55 |
| 630 | 01 | 05 | | | | Diğer Personel | 1.084.370,97 | 1.434.226,76 | 2.538.712,43 | 600 | 01 | 06 | 09 | 62 | | Konutlara Ait Bina İnşaat Harcı | 0,00 | 30.605.506,38 | 61.993.677,10 |
| 630 | 01 | 05 | 01 | | | Ücret ve Diğer Ödemeler | 1.084.370,97 | 1.434.226,76 | 2.538.712,43 | 600 | 01 | 06 | 09 | 69 | | Altyapı Kazı İzni Harcı | 0,00 | 3.122.537,80 | 9.650.175,92 |
| 630 | 01 | 05 | 01 | 51 | | Belediye Başkanına Yapılan | 584.111,90 | 674.878,54 | 1.170.828,53 | 600 | 01 | 06 | 09 | 99 | | Diğer Harçlar | 902.798,85 | 2.371.887,02 | 19.238.713,61 |
| 630 | 01 | 05 | 01 | 52 | | Belediye Meclis Üyelerine Yapılan | 500.259,07 | 759.348,22 | 1.367.883,90 | 600 | 01 | 09 | | | | Başka Yerde Sınıflandırılmayan | 689.269,20 | 102.671,74 | 108.504,83 |
| 630 | 02 | | | | | Sosyal Güvenlik Kurumlarına Devlet | 9.423.958,55 | 13.608.837,48 | 38.014.998,25 | 600 | 01 | 09 | 09 | | | Başka Yerde Sınıflandırılmayan | 689.269,20 | 102.671,74 | 108.504,83 |
| 630 | 02 | 01 | | | | Memurlar | 4.417.016,50 | 6.395.192,06 | 27.958.442,67 | 600 | 01 | 09 | 09 | 99 | | Başka Yerde Sınıflandırılmayan | 689.269,20 | 102.671,74 | 108.504,83 |
| 630 | 02 | 01 | 06 | | | Sosyal Güvenlik Kurumuna | 4.417.016,50 | 6.395.192,06 | 27.958.442,67 | 600 | 01 | 09 | 09 | 99 | 01 | EVSEL KATI ATIK BERTARAF | 689.269,20 | 102.671,74 | 108.504,83 |
| 630 | 02 | 01 | 06 | 01 | | Sosyal Güvenlik Primi Ödemeleri | 2.977.952,72 | 4.825.006,00 | 25.512.116,71 | 600 | 03 | | | | | Teşebbüs ve Mülkiyet Gelirleri | 18.829.304,38 | 21.861.050,15 | 86.675.964,75 |
| 630 | 02 | 01 | 06 | 02 | | Sağlık Primi Ödemeleri | 1.439.063,78 | 1.570.186,06 | 2.446.325,96 | 600 | 03 | 01 | | | | Mal ve Hizmet Satış Gelirleri | 5.917.453,43 | 6.013.853,84 | 50.174.286,37 |
| 630 | 02 | 02 | | | | Sözleşmeli Personel | 883.306,00 | 1.526.584,35 | 3.510.820,93 | 600 | 03 | 01 | 01 | | | Mal Satış Gelirleri | 224.657,87 | 313.250,00 | 1.058.722,90 |
| 630 | 02 | 02 | 06 | | | Sosyal Güvenlik Kurumuna | 883.306,00 | 1.526.584,35 | 3.510.820,93 | 600 | 03 | 01 | 01 | 01 | | Şartname, Basılı Evrak, Form Satış | 224.657,87 | 313.250,00 | 433.660,00 |
| 630 | 02 | 02 | 06 | 01 | | Sosyal Güvenlik Primi Ödemeleri | 883.306,00 | 1.526.584,35 | 3.510.820,93 | 600 | 03 | 01 | 01 | 99 | | Diğer Mal Satış Gelirleri | 0,00 | 0,00 | 625.062,90 |
| 630 | 02 | 03 | | | | İşçiler | 4.116.816,17 | 5.687.061,07 | 6.545.734,65 | 600 | 03 | 01 | 02 | | | Hizmet Gelirleri | 5.692.795,56 | 5.700.603,84 | 49.115.563,47 |
| 630 | 02 | 03 | 04 | | | İşsizlik Sigortası Fonuna | 366.543,86 | 458.266,20 | 549.035,80 | 600 | 03 | 01 | 02 | 02 | | Muayene, denetim ve kontrol | 0,00 | 0,00 | 36.217.328,00 |
| 630 | 02 | 03 | 04 | 01 | | İşsizlik Sigortası Fonuna | 366.543,86 | 458.266,20 | 549.035,80 | 600 | 03 | 01 | 02 | 14 | | Çevre Kirliliğini Önleme Gelirleri | 15.248,16 | 17.351,63 | 64.983,14 |
| 630 | 02 | 03 | 06 | | | Sosyal Güvenlik Kurumuna | 3.750.272,31 | 5.228.794,87 | 5.996.698,85 | 600 | 03 | 01 | 02 | 99 | | Diğer hizmet gelirleri | 5.677.547,40 | 5.683.252,21 | 12.833.252,33 |
| 630 | 02 | 03 | 06 | 01 | | Sosyal Güvenlik Primi Ödemeleri | 3.750.272,31 | 5.228.794,87 | 5.996.698,85 | 600 | 03 | 06 | | | | Kira Gelirleri | 12.911.850,95 | 15.847.196,31 | 36.501.678,38 |
| 630 | 02 | 05 | | | | Diğer Personel | 6.819,88 | 0,00 | 0,00 | 600 | 03 | 06 | 01 | | | Taşınmaz Kiraları | 12.911.850,95 | 15.847.196,31 | 36.501.678,38 |
| 630 | 02 | 05 | 06 | | | Sosyal Güvenlik Kurumuna | 6.819,88 | 0,00 | 0,00 | 600 | 03 | 06 | 01 | 02 | | Ecirimsiz Gelirleri | 4.300.689,15 | 7.843.930,72 | 21.487.711,13 |
| 630 | 02 | 05 | 06 | 01 | | Sosyal Güvenlik Primi Ödemeleri | 6.819,88 | 0,00 | 0,00 | 600 | 03 | 06 | 01 | 99 | | Diğer Taşınmaz Kira Gelirleri | 8.611.161,80 | 8.003.265,59 | 15.013.967,25 |
| 630 | 03 | | | | | Mal ve Hizmet Alım Giderleri | 266.276.653,03 | 330.508.167,72 | 699.175.416,18 | 600 | 04 | | | | | Alınan Bağış ve Yardımlar ile Özel | 2.125.778,44 | 1.416.778,24 | 24.096.455,92 |
| 630 | 03 | 01 | | | | Üretime Yönelik Mal Ve Malzeme | 0,00 | 4.047,40 | 0,00 | 600 | 04 | 01 | | | | Yurt Dışından Alınan Bağış ve | 140.512,49 | 0,00 | 0,00 |
| 630 | 03 | 01 | 08 | | | Metat Ürünü Alımları | 0,00 | 4.047,40 | 0,00 | 600 | 04 | 01 | 01 | | | Cari | 140.512,49 | 0,00 | 0,00 |
| 630 | 03 | 01 | 08 | 01 | | Metat Ürünü Alımları | 0,00 | 4.047,40 | 0,00 | 600 | 04 | 01 | 01 | 01 | | AB'den Alınan Bağış ve Yardımlar | 97.351,65 | 0,00 | 0,00 |
| 630 | 03 | 02 | | | | Tüketime Yönelik Mal Ve Malzeme | 9.755.077,00 | 10.705.427,22 | 32.400.652,11 | 600 | 04 | 01 | 01 | 99 | | Yurtdışından Alınan Diğer Bağış ve | 43.160,84 | 0,00 | 0,00 |
| 630 | 03 | 02 | 01 | | | Kırtasiye ve Büro Malzemesi | 93.224,28 | 16.381,22 | 35.997,35 | 600 | 04 | 03 | | | | Diğer İdarelerden Alınan Bağış ve | 0,00 | 0,00 | 10.019.295,63 |
| 630 | 03 | 02 | 01 | 01 | | Kırtasiye Alımları | 470,23 | 0,00 | 31.247,35 | 600 | 04 | 03 | 01 | | | Cari | 0,00 | 0,00 | 108.835,23 |

| Hesap Kodu | Yardımcı Hesap | | | | | GİDERİN TÜRÜ | 2020 YILI | 2021 YILI | CARİ YIL(2022) | Hesap Kodu | Yardımcı Hesap | | | | | GELİRİN TÜRÜ | 2020 YILI | 2021 YILI | CARİ YIL(2022) |
|------------|----------------|----|-----|----|---|-----------------------------------|--------------|--------------|----------------|------------|----------------|----|-----|----|---|--------------------------------------|-----------------------|-----------------------|-----------------------|
| | I | II | III | IV | V | | | | | | I | II | III | IV | V | | | | |
| 630 | 03 | 02 | 01 | 02 | | Büro Malzemesi Alımları | 1.395,83 | 0,00 | 0,00 | 600 | 04 | 03 | 01 | 01 | | Sosyal Güvenlik Kurumlarından | 0,00 | 0,00 | 108.835,23 |
| 630 | 03 | 02 | 01 | 03 | | Periyodik Yayın Alımları | 2.950,00 | 13.414,70 | 4.750,00 | 600 | 04 | 03 | 02 | | | Sermaye | 0,00 | 0,00 | 9.910.460,40 |
| 630 | 03 | 02 | 01 | 05 | | Baskı ve Cilt Giderleri | 88.408,22 | 2.966,52 | 0,00 | 600 | 04 | 03 | 02 | 02 | | Mahalli İdarelerden Alınan Bağış ve | 0,00 | 0,00 | 9.910.460,40 |
| 630 | 03 | 02 | 02 | | | Su ve Temizlik Malzemesi Alımları | 534.507,32 | 553.970,91 | 963.323,75 | 600 | 04 | 04 | | | | Kurumlardan ve Kişilerden Alınan | 1.985.265,95 | 1.416.778,24 | 14.077.160,29 |
| 630 | 03 | 02 | 02 | 01 | | Su Alımları | 534.507,32 | 553.970,91 | 900.770,56 | 600 | 04 | 04 | 01 | | | Cari | 1.985.265,95 | 1.416.778,24 | 7.100.259,31 |
| 630 | 03 | 02 | 02 | 02 | | Temizlik Malzemesi Alımları | 0,00 | 0,00 | 62.553,19 | 600 | 04 | 04 | 01 | 01 | | Kurumlardan alınan Bağış ve | 1.979.815,95 | 1.351.378,24 | 6.926.101,31 |
| 630 | 03 | 02 | 03 | | | Enerji Alımları | 8.012.330,69 | 9.014.761,93 | 28.485.296,84 | 600 | 04 | 04 | 01 | 02 | | Kişilerden alınan Bağış ve Yardımlar | 5.450,00 | 0,00 | 21.400,00 |
| 630 | 03 | 02 | 03 | 01 | | Yakacak Alımları | 1.413.598,35 | 1.578.672,41 | 5.502.349,31 | 600 | 04 | 04 | 01 | 03 | | Kurumlardan Alınan Şartlı Bağış ve | 0,00 | 65.400,00 | 152.758,00 |
| 630 | 03 | 02 | 03 | 02 | | Akaryakıt ve Yağ Alımları | 89.094,95 | 0,00 | 0,00 | 600 | 04 | 04 | 02 | | | Sermaye | 0,00 | 0,00 | 6.976.900,98 |
| 630 | 03 | 02 | 03 | 03 | | Elektrik Alımları | 6.509.637,39 | 7.436.089,52 | 22.982.947,53 | 600 | 04 | 04 | 02 | 01 | | Kurumlardan alınan Bağış ve | 0,00 | 0,00 | 4.382.905,47 |
| 630 | 03 | 02 | 04 | | | Yiyecek İçecek ve Yem Alımları | 130.705,00 | 14.443,00 | 151.660,19 | 600 | 04 | 04 | 02 | 02 | | Kişilerden alınan Bağış ve Yardımlar | 0,00 | 0,00 | 2.593.995,51 |
| 630 | 03 | 02 | 04 | 01 | | Yiyecek Alımları | 130.705,00 | 14.443,00 | 0,00 | 600 | 05 | | | | | Diğer Gelirler | 211.546.414,91 | 213.110.483,45 | 364.752.374,89 |
| 630 | 03 | 02 | 04 | 02 | | İçecek Alımları | 0,00 | 0,00 | 151.660,19 | 600 | 05 | 01 | | | | Faiz Gelirleri | 1.572.428,53 | 11.463.232,90 | 14.283.331,22 |
| 630 | 03 | 02 | 06 | | | Özel Malzeme Alımları | 775.083,41 | 933.874,60 | 1.884.765,10 | 600 | 05 | 01 | 09 | | | Diğer Faizler | 1.572.428,53 | 11.463.232,90 | 14.283.331,22 |
| 630 | 03 | 02 | 06 | 01 | | Laboratuvar Malzemesi İle Kimyevi | 10.620,00 | 17.983,20 | 0,00 | 600 | 05 | 01 | 09 | 01 | | Kişilerden Alacaklar Faizleri | 0,00 | 217,60 | 23.037,34 |
| 630 | 03 | 02 | 06 | 02 | | Tıbbi Malzeme ve İlaç Alımları | 0,00 | 0,00 | 36.757,02 | 600 | 05 | 01 | 09 | 03 | | Mevduat Faizleri | 1.572.428,53 | 11.463.015,30 | 14.260.293,88 |
| 630 | 03 | 02 | 06 | 90 | | Diğer Özel Malzeme Alımları | 764.463,41 | 915.891,40 | 1.848.008,08 | 600 | 05 | 02 | | | | Kiş ve Kurumlardan Alınan Paylar | 162.814.570,71 | 146.813.218,34 | 289.387.947,34 |
| 630 | 03 | 02 | 09 | | | Diğer Tüketim Mal ve Malzemesi | 209.226,30 | 171.995,56 | 879.608,88 | 600 | 05 | 02 | 02 | | | Vergi ve Harç Gelirlerinden Alınan | 162.075.788,06 | 145.364.492,12 | 281.743.337,29 |
| 630 | 03 | 02 | 09 | 90 | | Diğer Tüketim Mal ve Malzemesi | 209.226,30 | 171.995,56 | 879.608,88 | 600 | 05 | 02 | 02 | 51 | | Merkezi idare Vergi Gelirlerinden | 154.600.142,87 | 137.215.472,90 | 271.100.036,06 |
| 630 | 03 | 03 | | | | Yolluklar | 75.028,23 | 91.907,97 | 328.088,52 | 600 | 05 | 02 | 02 | 52 | | Çevre Temizlik Vergisinden Alınan | 7.475.645,19 | 8.149.019,22 | 0,00 |
| 630 | 03 | 03 | 01 | | | Yurtiçi Geçiçi Görev Yollukları | 55.476,40 | 56.985,43 | 239.723,54 | 600 | 05 | 02 | 02 | 53 | | Konutlara Ait Çevre Temizlik | 0,00 | 0,00 | 10.643.301,23 |
| 630 | 03 | 03 | 01 | 01 | | Yurtiçi Geçiçi Görev Yollukları | 55.476,40 | 56.985,43 | 239.723,54 | 600 | 05 | 02 | 04 | | | Kamu Harcamalarına Katılma | 93.566,00 | 0,00 | 0,00 |
| 630 | 03 | 03 | 02 | | | Yurtiçi Sürekli Görev Yollukları | 19.551,83 | 34.922,54 | 56.419,12 | 600 | 05 | 02 | 04 | 99 | | Diğer Harcamalara Katılma Payları | 93.566,00 | 0,00 | 0,00 |
| 630 | 03 | 03 | 02 | 01 | | Yurtiçi Sürekli Görev Yollukları | 19.551,83 | 34.922,54 | 56.419,12 | 600 | 05 | 02 | 08 | | | Mahalli İdarelere Ait Paylar | 470.914,22 | 678.792,89 | 1.385.869,40 |
| 630 | 03 | 03 | 03 | | | Yurtdışı Geçiçi Görev Yollukları | 0,00 | 0,00 | 31.945,86 | 600 | 05 | 02 | 08 | 51 | | Maden İşletmelerinden Alınan | 158.544,22 | 157.509,46 | 251. |

| Hesap Kodu | Yardımcı Hesap | | | | | GİDERİN TÜRÜ | 2020 YILI | 2021 YILI | CARİ YIL(2022) | Hesap Kodu | Yardımcı Hesap | | | | | GELİRİN TÜRÜ | 2020 YILI | 2021 YILI | CARİ YIL(2022) |
|------------|----------------|----|-----|----|---|-------------------------------------|----------------|----------------|----------------|-----------------------------|----------------|----|-----|----|--|-----------------------|-------------------------|-------------------|----------------|
| | I | II | III | IV | V | | | | | | I | II | III | IV | V | | | | |
| 630 | 03 | 04 | 02 | | | Yasal Giderler | 1.311.527,48 | 3.132.020,01 | 3.118.446,82 | 600 | 05 | 02 | 08 | 54 | Otopark Gelirlerinden İlçe ve İl | 14.843,60 | 29.452,21 | 122.460,85 | |
| 630 | 03 | 04 | 02 | 04 | | Mahkeme Harç ve Giderleri | 1.226.367,83 | 3.002.066,99 | 2.858.475,41 | 600 | 05 | 02 | 08 | 99 | Mahalli İdarelere Ait Diğer Paylar | 267.092,85 | 455.322,00 | 426.571,43 | |
| 630 | 03 | 04 | 02 | 05 | | Ödül, İkramiye ve Benzeri Ödemeler | 84.563,20 | 29.543,50 | 45.444,00 | 600 | 05 | 02 | 09 | | Diğer Paylar | 174.302,43 | 769.933,33 | 6.258.740,65 | |
| 630 | 03 | 04 | 02 | 90 | | Diğer Yasal Giderler | 596,45 | 100.409,52 | 214.527,41 | 600 | 05 | 02 | 09 | 99 | Diğer Paylar | 174.302,43 | 769.933,33 | 6.258.740,65 | |
| 630 | 03 | 04 | 03 | | | Ödenecek Vergi, Resim, Harçlar ve | 297.055,88 | 1.414,31 | 12.093,00 | 600 | 05 | 03 | | | Para Cezaları | 44.424.215,24 | 28.957.269,63 | 45.040.606,56 | |
| 630 | 03 | 04 | 03 | 90 | | Diğer Vergi, Resim ve Harçlar ve | 297.055,88 | 1.414,31 | 12.093,00 | 600 | 05 | 03 | 02 | | İdari Para Cezaları | 372,95 | 0,00 | 16.262,40 | |
| 630 | 03 | 05 | | | | Hizmet Alımları | 243.388.515,89 | 301.754.771,28 | 624.878.730,44 | 600 | 05 | 03 | 02 | 99 | Diğer İdari Para Cezaları | 372,95 | 0,00 | 16.262,40 | |
| 630 | 03 | 05 | 01 | | | Müşavir Firma ve Kişilere Ödemeler | 188.201.044,87 | 269.307.955,07 | 475.149.273,33 | 600 | 05 | 03 | 04 | | Vergi Cezaları | 13.199.396,87 | 19.099.789,10 | 35.708.766,25 | |
| 630 | 03 | 05 | 01 | 01 | | Etüt-Proje Bilirkişi Ekspertiz | 0,00 | 650,00 | 880,00 | 600 | 05 | 03 | 04 | 01 | Vergi ve Diğer Amme Alacakları | 12.850.108,22 | 15.219.892,98 | 32.636.173,21 | |
| 630 | 03 | 05 | 01 | 04 | | Müteahhlik Hizmetleri | 174.622.507,64 | 268.391.795,55 | 474.126.627,35 | 600 | 05 | 03 | 04 | 02 | Vergi Barışı TEFE Tutarı | 349.288,65 | 3.879.896,12 | 3.072.593,04 | |
| 630 | 03 | 05 | 01 | 05 | | Harita Yapım ve Alım Giderleri | 1.257,50 | 0,00 | 0,00 | 600 | 05 | 03 | 09 | | Diğer Para Cezaları | 31.224.445,42 | 9.857.480,53 | 9.315.577,91 | |
| 630 | 03 | 05 | 01 | 07 | | Danışma Yönetim ve İşletim | 712.329,67 | 915.509,52 | 1.021.765,98 | 600 | 05 | 03 | 09 | 99 | Yukarıda Tanımlanmayan Diğer | 31.224.445,42 | 9.857.480,53 | 9.315.577,91 | |
| 630 | 03 | 05 | 01 | 09 | | Güvenlik Hizmet alımı | 12.864.950,06 | 0,00 | 0,00 | 600 | 05 | 09 | | | Diğer Çeşitli Gelirler | 2.735.200,43 | 25.876.762,58 | 16.040.489,77 | |
| 630 | 03 | 05 | 02 | | | Haberleşme Giderleri | 1.425.373,28 | 1.418.783,96 | 2.237.845,72 | 600 | 05 | 09 | 01 | | Diğer Çeşitli Gelirler | 2.735.200,43 | 25.876.762,58 | 16.040.489,77 | |
| 630 | 03 | 05 | 02 | 01 | | Posta ve Telgraf Giderleri | 155.723,53 | 145.000,00 | 450.000,00 | 600 | 05 | 09 | 01 | 01 | İrat Kaydedilecek Nakdi Teminatlar | 20.099,00 | 96.828,00 | 102.924,00 | |
| 630 | 03 | 05 | 02 | 02 | | Telefon Abonelik ve Kullanım | 906.037,50 | 742.749,31 | 1.079.921,65 | 600 | 05 | 09 | 01 | 05 | Para Farkları | 116.288,33 | 40.625,45 | 0,00 | |
| 630 | 03 | 05 | 02 | 03 | | Bilgiye Abonelik Giderleri | 353.103,45 | 503.629,37 | 693.731,43 | 600 | 05 | 09 | 01 | 06 | Kişilerden Alacaklar | 6.213,86 | 7.829.833,00 | 180.154,13 | |
| 630 | 03 | 05 | 02 | 04 | | Haberleşme Cihazları Ruhsat ve | 10.508,80 | 27.405,28 | 14.192,64 | 600 | 05 | 09 | 01 | 99 | Yukarıda Tanımlanmayan Diğer | 2.592.599,24 | 17.909.476,13 | 15.757.411,64 | |
| 630 | 03 | 05 | 03 | | | Taşıma Giderleri | 150.000,00 | 279.109,40 | 537.300,00 | 600 | 11 | | | | Değer ve Miktar Değişimleri Gelirleri | 129.741,00 | 25.079.424,76 | 760.116,34 | |
| 630 | 03 | 05 | 03 | 04 | | Geçiş Ücretleri | 150.000,00 | 279.109,40 | 537.300,00 | 600 | 11 | 01 | | | Döviz Mevcudunun | 0,00 | 0,00 | 728.391,34 | |
| 630 | 03 | 05 | 04 | | | Tarifeye Bağlı Ödemeler | 398.537,28 | 484.928,55 | 839.676,99 | 600 | 11 | 01 | 01 | | Proje Özel Hesabında Kayıtlı | 0,00 | 0,00 | 728.391,34 | |
| 630 | 03 | 05 | 04 | 01 | | İlan Giderleri | 168.046,67 | 247.559,13 | 422.802,01 | 600 | 11 | 04 | | | Kur Değişikliği Dışındaki Değer ve | 0,00 | 25.079.424,76 | 0,00 | |
| 630 | 03 | 05 | 04 | 02 | | Sigorta Giderleri | 229.948,57 | 237.369,42 | 416.874,98 | 600 | 11 | 04 | 01 | | Mali Varlıkların Değer ve Miktar | 0,00 | 25.079.424,76 | 0,00 | |
| 630 | 03 | 05 | 04 | 90 | | Diğer Tarifeye Bağlı Ödemeler | 542,04 | 0,00 | 0,00 | 600 | 11 | 04 | 01 | 01 | Mali Varlıkların Değer Değişiminden | 0,00 | 25.079.424,76 | 0,00 | |
| 630 | 03 | 05 | 05 | | | Kiralar | 40.389.635,33 | 24.255.432,29 | 130.295.140,54 | 600 | 11 | 99 | | | Diğer Değer ve Miktar Değişimleri | 129.741,00 | 0,00 | 31.725,00 | |
| 630 | 03 | 05 | 05 | 02 | | Taşıt Kiralaması Giderleri | 38.549.190,86 | 21.883.859,01 | 126.413.852,34 | 600 | 11 | 99 | 01 | | Para Farkları | 0,00 | 0,00 | 31.725,00 | |
| 630 | 03 | 05 | 05 | 03 | | İş Makinası Kiralaması Giderleri | 915.502,38 | 1.525.146,66 | 2.465.971,08 | 600 | 11 | 99 | 01 | 99 | Diğer Para Farkları | 0,00 | 0,00 | 31.725,00 | |
| 630 | 03 | 05 | 05 | 05 | | Hizmet Binası Kiralama Giderleri | 438.886,28 | 395.458,80 | 512.169,18 | 600 | 11 | 99 | 99 | | Diğerleri | 129.741,00 | 0,00 | 0,00 | |
| 630 | 03 | 05 | 05 | 07 | | Arsa ve Arazi Kiralaması Giderleri | 496.055,81 | 450.966,82 | 830.635,00 | GELİRLER TOPLAMI (B) | | | | | 531.274.969,92 | 598.726.501,70 | 1.010.055.509,84 | | |
| 630 | 03 | 05 | 05 | 10 | | Bilgisayar ve Bilgisayar Sistemleri | 0,00 | 0,00 | 72.512,94 | | | | | | | | | | |

| Hesap Kodu | Yardımcı Hesap | | | | | GİDERİN TÜRÜ | 2020 YILI | 2021 YILI | CARİ YIL(2022) | İNDİRİM, İADE VE İSKONTONUN TÜRÜ | | | | | | | | | |
|------------|----------------|----|-----|----|---|--------------------------------------|---------------|--------------|----------------|----------------------------------|----|----|-----|----|------------------------------------|----------------------------------|--------------|--------------|----------------|
| | I | II | III | IV | V | | | | | Hesap Kodu | I | II | III | IV | V | İNDİRİM, İADE VE İSKONTONUN TÜRÜ | 2020 YILI | 2021 YILI | CARİ YIL(2022) |
| 630 | 03 | 05 | 09 | | | Diğer Hizmet Alımları | 12.813.925,13 | 6.008.562,01 | 15.819.493,86 | | | | | | | | | | |
| 630 | 03 | 05 | 09 | 03 | | Kurslara Katılma ve Eğitim Giderleri | 13.337,00 | 4.722,00 | 223.781,10 | | | | | | | | | | |
| 630 | 03 | 05 | 09 | 90 | | Diğer Hizmet Alımları | 12.800.588,13 | 6.003.840,01 | 15.595.712,76 | | | | | | | | | | |
| 630 | 03 | 06 | | | | Temsil Ve Tanıtma Giderleri | 6.758.409,77 | 7.816.419,70 | 17.614.700,47 | | | | | | | | | | |
| 630 | 03 | 06 | 01 | | | Temsil Giderleri | 5.968.028,32 | 6.693.885,56 | 15.652.184,76 | 630 | 12 | | | | Gelirlerin Ret Ve İadesinden | 2.650.150,48 | 2.924.659,23 | 4.954.031,36 | |
| 630 | 03 | 06 | 01 | 01 | | Temsil, Ağırlandırma, Tören, Fuar, | 5.968.028,32 | 6.693.885,56 | 15.652.184,76 | 630 | 12 | 01 | | | Vergi Gelirleri | 2.400.565,69 | 2.875.889,62 | 4.753.607,34 | |
| 630 | 03 | 06 | 02 | | | Tanıtma Giderleri | 790.381,45 | 1.122.534,14 | 1.962.515,71 | 630 | 12 | 01 | 02 | | Mülkiyet Üzerinden Alınan Vergiler | 2.296.453,93 | 2.849.776,25 | 4.568.008,35 | |
| 630 | 03 | 06 | 02 | 01 | | Tanıtma, Ağırlandırma, Tören, Fuar, | 790.381,45 | 1.122.534,14 | 1.962.515,71 | 630 | 12 | 01 | 02 | 09 | Mülkiyet Üzerinden Alınan Diğer | 2.296.453,93 | 2.849.776,25 | 4.568.008,35 | |
| 630 | 03 | 07 | | | | Menkul Mal, Gayri maddi Hak Alım, | 1.189.711,81 | 1.860.363,59 | 5.413.979,03 | 630 | 12 | 01 | 03 | | Dâhilde Alınan Mal ve Hizmet | 1.212,00 | 11.064,33 | 57.536,33 | |
| 630 | 03 | 07 | 01 | | | Menkul Mal Alım Giderleri | 65.324,92 | 220.659,60 | 202.994,22 | 630 | 12 | 01 | 03 | 02 | Özel Tüketim Vergisi | 0,00 | 7,28 | 0,00 | |
| 630 | 03 | 07 | 01 | 01 | | Büro ve İşyeri Mal ve Malzeme | 5.117,80 | 2.850,00 | 0,00 | 630 | 12 | 01 | 03 | 09 | Dâhilde Alınan Diğer Mal ve Hizmet | 1.212,00 | 11.057,05 | 57.536,33 | |
| 630 | 03 | 07 | 01 | 02 | | Büro ve İşyeri Makine ve Teçhizat | 3.350,00 | 9.940,80 | 0,00 | 630 | 12 | 01 | 06 | | Harçlar | 29.210,00 | 6.368,40 | 116.429,49 | |
| 630 | 03 | 07 | 01 | 03 | | Avadanlık ve Yedek Parça Alımları | 7.965,00 | 0,00 | 2.293,92 | 630 | 12 | 01 | 06 | 09 | Diğer Harçlar | 29.210,00 | 6.368,40 | 116.429,49 | |
| 630 | 03 | 07 | 01 | 04 | | Yangından Korunma Malzemeleri | 48.892,12 | 0,00 | 68.127,30 | 630 | 12 | 01 | 09 | | Başka Yerde Sınıflandırılmayan | 73.689,76 | 8.680,64 | 11.633,17 | |
| 630 | 03 | 07 | 01 | 90 | | Diğer Dayanıklı Mal ve Malzeme | 0,00 | 207.868,80 | 132.573,00 | 630 | 12 | 01 | 09 | 09 | Başka Yerde Sınıflandırılmayan | 73.689,76 | 8.680,64 | 11.633,17 | |
| 630 | 03 | 07 | 02 | | | Gayri Maddi Hak Alımları | 118.223,35 | 286.323,21 | 103.792,50 | 630 | 12 | 03 | | | Teşebbüs ve Mülkiyet Gelirleri | 113.516,45 | 4.958,47 | 4.965,00 | |
| 630 | 03 | 07 | 02 | 01 | | Bilgisayar Yazılım Alımları ve | 113.798,35 | 260.907,40 | 74.708,00 | 630 | 12 | 03 | 01 | | Mal ve Hizmet Satış Gelirleri | 86.332,00 | 1.500,00 | 4.965,00 | |
| 630 | 03 | 07 | 02 | 02 | | Fikri Hak Alımları | 4.425,00 | 25.415,81 | 29.084,50 | 630 | 12 | 03 | 01 | 02 | Hizmet Gelirleri | 86.332,00 | 1.500,00 | 4.965,00 | |
| 630 | 03 | 07 | 03 | | | Bakım ve Onarım Giderleri | 1.006.163,54 | 1.353.380,78 | 5.107.192,31 | 630 | 12 | 03 | 06 | | Kira Gelirleri | 27.184,45 | 3.458,47 | 0,00 | |
| 630 | 03 | 07 | 03 | 01 | | Tefrişat Bakım ve Onarım Giderleri | 3.776,00 | 2.376,00 | 0,00 | 630 | 12 | 03 | 06 | 01 | Taşınmaz Kiraları | 27.184,45 | 3.458,47 | 0,00 | |
| 630 | 03 | 07 | 03 | 02 | | Makine Teçhizat Bakım ve Onarım | 352.015,50 | 593.637,83 | 2.088.851,44 | | | | | | | | | | |

| Hesap Kodu | Yardımcı Hesap | | | | | GİDERİN TÜRÜ | 2020 YILI | 2021 YILI | CARI YIL(2022) | İNDİRİM, İADE VE İSKONTONUN TÜRÜ | | | | | | | | | | |
|------------|----------------|----|-----|----|---|---|----------------------|----------------------|----------------------|----------------------------------|----------------|-----------|-----------|---|----------------------|---|----------------------|----------------------|----------------------|--|
| | I | II | III | IV | V | | | | | Hesap Kodu | Yardımcı Hesap | | | | | 2020 YILI | 2021 YILI | CARI YIL(2022) | | |
| | I | II | III | IV | V | | | | | | I | II | III | IV | V | | | | | |
| 630 | 03 | 07 | 03 | 03 | | Taşıt Bakım ve Onarım Giderleri | 493.483,09 | 538.308,89 | 2.913.988,37 | | | | | | | | | | | |
| 630 | 03 | 07 | 03 | 04 | | İş Makinası Onarım Giderleri | 34.323,99 | 3.982,50 | 5.776,10 | 630 | 12 | 05 | | | | Diğer Gelirler | 136.068,34 | 43.811,14 | 195.459,02 | |
| 630 | 03 | 07 | 03 | 90 | | Diğer Bakım ve Onarım Giderleri | 122.564,96 | 215.075,56 | 98.576,40 | 630 | 12 | 05 | 02 | | | Kişİ ve Kurumlardan Alınan Paylar | 0,00 | 0,00 | 199,36 | |
| 630 | 03 | 08 | | | | Gayrimenkul Mal Bakım Ve Onarım | 3.501.326,97 | 5.141.796,24 | 15.408.725,79 | 630 | 12 | 05 | 02 | 04 | | Kamu Harcamalarına Katılma | 0,00 | 0,00 | 199,36 | |
| 630 | 03 | 08 | 01 | | | Hizmet Binası Bakım ve Onarım | 3.259.878,45 | 5.066.099,91 | 13.305.311,27 | 630 | 12 | 05 | 03 | | | Para Cezaları | 96.778,34 | 43.211,14 | 183.359,66 | |
| 630 | 03 | 08 | 01 | 01 | | Büro Bakım ve Onarım Giderleri | 1.534,00 | 13.900,00 | 0,00 | 630 | 12 | 05 | 03 | 02 | | İdari Para Cezaları | 0,00 | 0,00 | 13.000,00 | |
| 630 | 03 | 08 | 01 | 02 | | Okul Bakım ve Onarım Giderleri | 1.144.436,30 | 984.757,15 | 4.900.607,71 | 630 | 12 | 05 | 03 | 04 | | Vergi Cezaları | 96.778,34 | 42.917,14 | 160.786,66 | |
| 630 | 03 | 08 | 01 | 90 | | Diğer Hizmet Binası Bakım ve Onarım Giderleri | 2.113.908,15 | 4.067.442,76 | 8.404.703,56 | 630 | 12 | 05 | 03 | 09 | | Diğer Para Cezaları | 0,00 | 294,00 | 9.573,00 | |
| 630 | 03 | 08 | 06 | | | Yol Bakım ve Onarım Giderleri | 241.448,52 | 75.696,33 | 2.103.414,52 | 630 | 12 | 05 | 09 | | | Diğer Çeşitli Gelirler | 39.290,00 | 600,00 | 11.900,00 | |
| 630 | 03 | 08 | 06 | 01 | | Yol Bakım ve Onarım Giderleri | 241.448,52 | 75.696,33 | 2.103.414,52 | 630 | 12 | 05 | 09 | 01 | | Diğer Çeşitli Gelirler | 39.290,00 | 600,00 | 11.900,00 | |
| 630 | 04 | | | | | Faiz Giderleri | 163,96 | 172.542,18 | 0,00 | 630 | 20 | | | | | Silinen Alacaklardan Kaynaklanan | 19.022.353,15 | 21.133.748,56 | 38.081.909,29 | |
| 630 | 04 | 02 | | | | Diğer İç Borç Faiz Giderleri | 163,96 | 172.542,18 | 0,00 | 630 | 20 | 01 | | | | Gelirlerden Alacaklardan Silinenler | 19.022.353,15 | 21.133.748,56 | 30.948.522,80 | |
| 630 | 04 | 02 | 09 | | | Diğer İç Borç Faiz Giderleri | 163,96 | 172.542,18 | 0,00 | 630 | 20 | 01 | 01 | | | Vergi Gelirleri | 13.836.909,09 | 11.233.117,91 | 24.752.324,97 | |
| 630 | 04 | 02 | 09 | 01 | | YTL Cinsinden Diğer İç Borç Faiz | 163,96 | 172.542,18 | 0,00 | 630 | 20 | 01 | 03 | | | Teşebbüs ve Mülkiyet Gelirleri | 772.789,20 | 1.248.572,16 | 1.829.637,85 | |
| 630 | 05 | | | | | Cari Transferler | 60.117.506,27 | 15.697.137,96 | 17.389.068,03 | 630 | 20 | 01 | 05 | | | Diğer Gelirler | 4.412.654,86 | 8.652.058,49 | 4.366.559,98 | |
| 630 | 05 | 03 | | | | Kar Amacı Götmeyen Kuruluşlara | 3.480.726,27 | 4.519.644,56 | 4.326.467,01 | 630 | 20 | 02 | | | | Kişilerden Alacaklardan Silinenler | 0,00 | 0,00 | 7.133.386,49 | |
| 630 | 05 | 03 | 01 | | | Kar Amacı Götmeyen Kuruluşlara | 3.480.726,27 | 4.519.644,56 | 4.326.467,01 | 630 | 20 | 02 | 09 | | | Diğer Mevzuat Hükümleri Gereğince | 0,00 | 0,00 | 7.133.386,49 | |
| 630 | 05 | 03 | 01 | 01 | | Dernek, Birlik, Kurum, Kuruluş | 3.480.726,27 | 4.511.044,56 | 4.326.467,01 | 630 | 20 | 02 | 09 | 99 | | Diğer Mevzuat Gereğince Silinenler | 0,00 | 0,00 | 7.133.386,49 | |
| 630 | 05 | 03 | 01 | 11 | | Bilimsel Araştırma Proje | 0,00 | 8.600,00 | 0,00 | | | | | İNDİRİM, İADE VE İSKONTO TOPLAMI (C) | 21.672.503,63 | 24.058.407,79 | 43.035.940,65 | | | |

| Hesap Kodu | Yardımcı Hesap | | | | | GİDERİN TÜRÜ | 2020 YILI | 2021 YILI | CARI YIL(2022) | Hesap Kodu | Yardımcı Hesap | | | | | GELİRİN TÜRÜ | 2020 YILI | 2021 YILI | CARI YIL(2022) |
|------------|----------------|----|-----|----|---|------------------------------------|----------------------|----------------------|----------------------|------------|----------------|----------------------------------|--------------|--------------|--------------|--------------|-----------|-----------|----------------|
| | I | II | III | IV | V | | | | | | I | II | III | IV | V | | | | |
| | 630 | 05 | 04 | | | | | | | | | Hane Halkına Yapılan Transferler | 7.171.780,00 | 8.500.625,00 | 9.254.548,84 | | | | |
| 630 | 05 | 04 | 02 | | | Eğitim Amaçlı Diğer Transferler | 4.672.800,00 | 5.600.000,00 | 5.716.000,00 | | | | | | | | | | |
| 630 | 05 | 04 | 02 | 01 | | Eğitim Amaçlı Diğer Transferler | 4.672.800,00 | 5.600.000,00 | 5.716.000,00 | | | | | | | | | | |
| 630 | 05 | 04 | 03 | | | Sağlık Amaçlı Transferler | 1.500,00 | 0,00 | 7.519,14 | | | | | | | | | | |
| 630 | 05 | 04 | 03 | 01 | | Sağlık Amaçlı Transferler | 1.500,00 | 0,00 | 7.519,14 | | | | | | | | | | |
| 630 | 05 | 04 | 04 | | | Yiyecek Amaçlı Transferler | 1.026.100,00 | 975.200,00 | 1.329.937,70 | | | | | | | | | | |
| 630 | 05 | 04 | 04 | 01 | | Yiyecek Amaçlı Transferler | 1.026.100,00 | 975.200,00 | 1.329.937,70 | | | | | | | | | | |
| 630 | 05 | 04 | 07 | | | Sosyal Amaçlı Transferler | 1.471.380,00 | 1.925.425,00 | 2.201.092,00 | | | | | | | | | | |
| 630 | 05 | 04 | 07 | 01 | | Muhtaç ve Köriye Yardım | 801.550,00 | 1.319.031,00 | 1.664.500,00 | | | | | | | | | | |
| 630 | 05 | 04 | 07 | 51 | | Muhtaç Asker Ailelerine Yardım | 669.830,00 | 606.394,00 | 536.592,00 | | | | | | | | | | |
| 630 | 05 | 08 | | | | Gelirlerden Ayrılan Paylar | 49.465.000,00 | 2.676.868,40 | 3.808.052,18 | | | | | | | | | | |
| 630 | 05 | 08 | 05 | | | Mahalli İdarelere Verilen Paylar | 49.465.000,00 | 2.676.868,40 | 3.808.052,18 | | | | | | | | | | |
| 630 | 05 | 08 | 05 | 02 | | Büyükşehir Belediyelere Ayrılan | 49.465.000,00 | 2.676.868,40 | 3.808.052,18 | | | | | | | | | | |
| 630 | 07 | | | | | Sermaye Transferleri | 0,00 | 0,00 | 248.124,51 | | | | | | | | | | |
| 630 | 07 | 01 | | | | Yurtiçi Sermaye Transferleri | 0,00 | 0,00 | 248.124,51 | | | | | | | | | | |
| 630 | 07 | 01 | 05 | | | Mahalli İdarelere Sermaye | 0,00 | 0,00 | 248.124,51 | | | | | | | | | | |
| 630 | 07 | 01 | 05 | 02 | | Belediyelere | 0,00 | 0,00 | 248.124,51 | | | | | | | | | | |
| 630 | 13 | | | | | Amortisman Giderleri | 16.524.738,82 | 18.003.419,71 | 21.319.637,43 | | | | | | | | | | |
| 630 | 13 | 01 | | | | Maddi Duran Varlıkların Amortisman | 16.098.467,35 | 16.845.297,62 | 15.333.481,87 | | | | | | | | | | |
| 630 | 13 | 01 | 01 | | | Yeraltı ve Yerüstü Düzenlerinin | 5.108.988,78 | 6.240.983,65 | 0,00 | | | | | | | | | | |
| 630 | 13 | 01 | 02 | | | Binaların Amortisman Giderleri | 3.116.998,73 | 3.136.629,28 | 0,00 | | | | | | | | | | |
| 630 | 13 | 01 | 03 | | | Tesis, Makine Ve Cihazların | 1.205.204,90 | 1.047.266,34 | 1.536.293,24 | | | | | | | | | | |
| 630 | 13 | 01 | 04 | | | Taşıtların Amortisman Giderleri | 82.376,36 | 688.531,31 | 938.890,85 | | | | | | | | | | |
| 630 | 13 | 01 | 05 | | | Demirbaşların Amortisman Giderleri | 6.584.898,58 | 5.731.887,04 | 12.858.297,78 | | | | | | | | | | |
| 630 | 13 | 02 | | | | Maddi Olmayan Duran Varlıkların | 426.271,47 | 1.158.122,09 | 3.300.401,00 | | | | | | | | | | |
| 630 | 13 | 02 | 01 | | | Haklar Amortisman Giderleri | 426.271,47 | 1.158.122,09 | 3.300.401,00 | | | | | | | | | | |
| 630 | 13 | 03 | | | | Diğer Duran Varlıkların Amortisman | 0,00 | 0,00 | 2.685.754,56 | | | | | | | | | | |
| 630 | 14 | | | | | İLK MADDE VE MALZEME | 31.488.300,40 | 40.962.276,02 | 91.536.540,22 | | | | | | | | | | |
| 630 | 14 | 01 | | | | Kırtasiye Malzemeleri | 1.301.251,76 | 1.584.931,34 | 3.553.167,30 | | | | | | | | | | |

| Hesap Kodu | Yardımcı Hesap | | | | | GİDERİN TÜRÜ | 2020 YILI | 2021 YILI | CARI YIL(2022) | Hesap Kodu | Yardımcı Hesap | | | | | GELİRİN TÜRÜ | 2020 YILI | 2021 YILI | CARI YIL(2022) |
|---------------------------------|----------------|----|-----|----|---|------------------------------------|-----------------------|-----------------------|-------------------------|--|----------------|----|-----------------------|-----------------------|-----------------------|--------------|-----------|-----------|----------------|
| | I | II | III | IV | V | | | | | | I | II | III | IV | V | | | | |
| 630 | 14 | 02 | | | | Beslenme Gıda Amaçlı ve Mutfakta | 369.503,57 | 217.548,23 | 1.961.805,88 | | | | | | | | | | |
| 630 | 14 | 03 | | | | Tıbbi ve Laboratuvar Sarfı | 4.218.890,32 | 5.510.563,96 | 4.553.403,80 | | | | | | | | | | |
| 630 | 14 | 04 | | | | Yakıtlar, Yakıt Katkıları ve Katkı | 7.234.415,63 | 6.430.930,45 | 22.494.246,39 | | | | | | | | | | |
| 630 | 14 | 05 | | | | Temizleme Ekipmanları | 3.374.054,38 | 3.720.183,03 | 3.193.686,61 | | | | | | | | | | |
| 630 | 14 | 06 | | | | Giyecek, Mefruat ve Tuhafiye | 808.312,82 | 777.777,03 | 2.406.741,35 | | | | | | | | | | |
| 630 | 14 | 07 | | | | Yiyecek | 545.768,58 | 418.543,29 | 1.349.850,92 | | | | | | | | | | |
| 630 | 14 | 08 | | | | İçecek | 899.389,75 | 469.640,72 | 2.539.438,81 | | | | | | | | | | |
| 630 | 14 | 09 | | | | Canlı Hayvanlar | 0,00 | 94.105,00 | 0,00 | | | | | | | | | | |
| 630 | 14 | 10 | | | | Zirai Maddeler | 120.494,03 | 297.458,20 | 248.887,30 | | | | | | | | | | |
| 630 | 14 | 11 | | | | Yem | 861.501,95 | 1.393.344,00 | 2.050.136,00 | | | | | | | | | | |
| 630 | 14 | 12 | | | | Bakım Onarım ve Üretim | 5.419.612,73 | 8.076.329,46 | 24.157.111,54 | | | | | | | | | | |
| 630 | 14 | 13 | | | | Yedek Parçalar | 3.299.801,63 | 4.667.493,94 | 10.856.120,13 | | | | | | | | | | |
| 630 | 14 | 14 | | | | Nakit Vasıtaları Lastikleri | 390.744,02 | 325.939,60 | 1.421.088,16 | | | | | | | | | | |
| 630 | 14 | 15 | | | | Değişim, Bağış ve Satış Amaçlı | 634.450,77 | 622.235,96 | 2.554.310,30 | | | | | | | | | | |
| 630 | 14 | 16 | | | | Spor Malzemeleri Grubu | 396.551,60 | 201.044,27 | 869.369,60 | | | | | | | | | | |
| 630 | 14 | 17 | | | | Basınçlı Ekipmanlar | 239.633,14 | 200.712,02 | 605.277,48 | | | | | | | | | | |
| 630 | 14 | 99 | | | | Diğer Tüketim Amaçlı Malzemeler | 1.373.923,72 | 5.953.495,52 | 6.721.898,65 | | | | | | | | | | |
| 630 | 99 | | | | | Diğer GİDERLER | 2.940.582,88 | 2.410.767,55 | 6.909.811,49 | | | | | | | | | | |
| 630 | 99 | 99 | | | | Yukarıda tanımlanmayan diğer | 2.940.582,88 | 2.410.767,55 | 6.909.811,49 | | | | | | | | | | |
| 630 | 99 | 99 | 22 | | | BERNARD VAN LEER VAKFI | 183.914,04 | 0,00 | 8.932,59 | | | | | | | | | | |
| 630 | 99 | 99 | 22 | 01 | | SARIYER95 İNSAN KAYNAKLARI | 103.539,30 | 0,00 | 0,00 | | | | | | | | | | |
| 630 | 99 | 99 | 22 | 02 | | SARIYER95 SEYAHAT GİDERLERİ | 19.204,71 | 0,00 | 0,00 | | | | | | | | | | |
| 630 | 99 | 99 | 22 | 03 | | SARIYER95 OFİS İŞLETME GİD. | 1.108,03 | 0,00 | 8.932,59 | | | | | | | | | | |
| 630 | 99 | 99 | 22 | 06 | | SARIYER95 MALİ DENETİM CE | 10.325,00 | 0,00 | 0,00 | | | | | | | | | | |
| 630 | 99 | 99 | 22 | 07 | | SARIYER95 DİĞER | 49.737,00 | 0,00 | 0,00 | | | | | | | | | | |
| 630 | 99 | 99 | 23 | | | Diğer Giderler | 2.696.681,87 | 2.405.470,13 | 6.848.107,20 | | | | | | | | | | |
| 630 | 99 | 99 | 23 | 01 | | Diğer Giderler | 2.696.681,87 | 2.405.470,13 | 6.848.107,20 | | | | | | | | | | |
| 630 | 99 | 99 | 24 | | | 2019-3-TR-ESCII-079828 | 59.986,97 | 5.297,42 | 52.771,70 | | | | | | | | | | |
| 630 | 99 | 99 | 24 | 02 | | 079828 NOLU PR.J. SEYAHAT | 0,00 | 3.157,55 | 0,00 | | | | | | | | | | |
| 630 | 99 | 99 | 24 | 03 | | 079828 NOLU PR.J. KURUMSAL | 24.028,71 | 2.139,87 | 0,00 | | | | | | | | | | |
| 630 | 99 | 99 | 24 | 05 | | 079828 NOLU PR.J. CEP | 25.961,40 | 0,00 | 0,00 | | | | | | | | | | |
| 630 | 99 | 99 | 24 | 06 | | 079828 NOLU PR.J. İSTİSNAİ | 9.996,86 | 0,00 | 52.771,70 | | | | | | | | | | |
| GİDERLER TOPLAMI(A) | | | | | | | 471.991.592,11 | 510.316.718,62 | 1.044.431.886,81 | NET GELİR (D-B-C) | | | 509.602.466,29 | 574.668.093,91 | 967.019.569,19 | | | | |
| ENFLASYON DÜZELTMESİ (E) | | | | | | | 0,00 | 0,00 | 0,00 | FAALİYET SONUCU [A-(D+E)] (+/-) | | | 37.610.874,18 | 64.351.375,29 | 77.412.317,62 | | | | |

2.3. Nakit Akış Tablosu

Nakit akış tablosu, kamu idaresinin belirli raporlama dönemleri itibarıyla nakit ve nakit benzeri varlıklarının akışını gösteren tablodur. Nakit benzeri varlıklar, hemen paraya dönüştürülebilen ve değer değişikliği oluşma ihtimali ihmal edilebilir ölçüde olan varlıklardır. Nakit akış tablosu genel yönetimin ve her bir kamu idaresinin dönem nakit tahsilatları ve ödemeleri, mali ve mali olmayan varlıkları ile yükümlülüklerine ilişkin işlemlerden kaynaklanan nakit akışlarını gösterir.

Nakit akış tablosunda, belirli bir dönem içinde nakit giriş ve çıkışları ihtiyaca göre sınıflandırılmış olarak yer alır. Yabancı para cinsinden olan nakit giriş ve çıkışları gerçekleşme tarihindeki kur üzerinden ulusal para birimine çevrilip nakit akış tablosuna dâhil edilir.

Nakit ve nakit benzeri varlıkların kullanımını gerektirmeyen kazanç ve kayıplar, nakit dışı bağış ve yardımlar, takas ve trampa gibi işlemler ile gelecekte nakit akışı yaratacak iş-

lemler nakit akış tablosuna dâhil edilmez.

Kamu idarelerinin hesaplarında bulunmakla birlikte hukuken tasarruf imkânı bulunmayan önemli miktardaki nakit ve nakit benzeri varlıklara ilişkin bilgiler tablonun dipnotlarında açıklanır.

Nakit ve nakit benzeri varlıkları oluşturan unsurların dönem başı ve dönem sonu mevcudu ile dönem içi değişim tutarı tablonun dipnotlarında ayrıca gösterilir. Söz konusu değişim tutarının, nakit akış tablosunun düzenlenmesi sonucu ortaya çıkan nakit stokundaki net değişim tutarına eşit olması esastır. Tablodaki tutarların, bilançoda bunlara karşılık gelen kalemlerle uyumlu olması sağlanır. Kur farklarının etkileri dipnotlarda açıklanır.

Nakit akış tablosu faaliyetlerden sağlanan nakit akışları, yatırımlardan sağlanan nakit akışları ve finansman faaliyetlerinden sağlanan nakit akışları şeklinde bölümlenir.

| NAKİT AKIŞLARI | | | | | | 2020 YILI | 2021 YILI | 2022 YILI |
|--|-----------|----|----|----|---|-----------------------|-----------------------|-------------------------|
| Faaliyetlerden Sağlanan Nakit Akışları | | | | | | | | |
| A-) Faaliyetlerden Sağlanan Nakit Girişleri | | | | | | 531.274.969,92 | 598.726.501,70 | 1.010.055.509,80 |
| 600 | | | | | GELİRLER HESABI | 531.274.969,92 | 598.726.501,70 | 1.010.055.509,84 |
| 600 | 01 | | | | Vergi Gelirleri | 298.643.731,19 | 337.258.765,10 | 533.770.597,94 |
| 600 | 01 | 02 | | | Mülkiyet Üzerinden Alınan Vergiler | 259.488.047,08 | 264.685.874,09 | 345.846.439,12 |
| 600 | 01 | 02 | 09 | | Mülkiyet Üzerinden Alınan Diğer Vergiler | 259.488.047,08 | 264.685.874,09 | 345.846.439,12 |
| 600 | 01 | 02 | 09 | 51 | Bina Vergisi | 190.514.934,68 | 199.823.063,63 | 247.102.138,08 |
| 600 | 01 | 02 | 09 | 52 | Arsa Vergisi | 62.452.026,74 | 64.827.303,09 | 98.699.636,15 |
| 600 | 01 | 02 | 09 | 53 | Arazi Vergisi | 42.679,68 | 35.507,37 | 44.664,89 |
| 600 | 01 | 02 | 09 | 54 | Çevre Temizlik Vergisi | 6.478.405,98 | 0,00 | 0,00 |
| 600 | 01 | 03 | | | Dâhilde Alınan Mal ve Hizmet Vergileri | 20.299.824,12 | 32.858.148,17 | 92.505.115,97 |
| 600 | 01 | 03 | 02 | | Özel Tüketim Vergisi | 18.338.683,28 | 23.417.998,84 | 78.671.378,14 |
| 600 | 01 | 03 | 02 | 51 | Haberleşme Vergisi | 182.957,05 | 649.304,24 | 383.618,88 |
| 600 | 01 | 03 | 02 | 52 | Konutlara Ait Elektrik ve Havagazı Tüketim Vergisi | 18.155.726,23 | 5.804.444,43 | 21.385.061,82 |
| 600 | 01 | 03 | 02 | 53 | İşyerlerine Ait Elektrik ve Havagazı Tüketim Vergisi | 0,00 | 16.964.250,17 | 56.902.697,44 |
| 600 | 01 | 03 | 09 | | Dâhilde Alınan Diğer Mal ve Hizmet Vergileri | 1.961.140,84 | 9.440.149,33 | 13.833.737,83 |
| 600 | 01 | 03 | 09 | 51 | Eğlence Vergisi | 364.685,02 | 0,00 | 0,00 |
| 600 | 01 | 03 | 09 | 53 | İlan ve Reklam Vergisi | 1.596.455,82 | 1.427.172,29 | 2.316.746,04 |
| 600 | 01 | 03 | 09 | 54 | Biletle Girilen Yerlere Ait Eğlence Vergisi | 0,00 | 758.692,46 | 869.897,71 |
| 600 | 01 | 03 | 09 | 55 | Biletle Girilmeyen Yerlere Ait Eğlence Vergisi | 0,00 | 391.229,46 | 1.408.534,61 |
| 600 | 01 | 03 | 09 | 57 | Konutlara Ait Çevre Temizlik Vergisi | 0,00 | 0,00 | 14.591,68 |
| 600 | 01 | 03 | 09 | 58 | İşyeri ve Diğer Şekillerde Kullanılan Binalara Ait Çevre Temizlik Vergisi | 0,00 | 6.863.055,12 | 9.223.967,79 |
| 600 | 01 | 06 | | | Harçlar | 18.166.590,79 | 39.612.071,10 | 95.310.538,02 |
| 600 | 01 | 06 | 09 | | Diğer Harçlar | 18.166.590,79 | 39.612.071,10 | 95.310.538,02 |

| NAKİT AKIŞLARI | | | | | 2020 YILI | 2021 YILI | 2022 YILI | |
|----------------|-----------|----|----|----|---|----------------------|----------------------|----------------------|
| 600 | 01 | 06 | 09 | 51 | Bina İnşaat Harcı | 13.796.906,63 | 0,00 | 0,00 |
| 600 | 01 | 06 | 09 | 53 | İşgal Harcı | 3.156.109,65 | 3.265.945,90 | 4.152.165,53 |
| 600 | 01 | 06 | 09 | 54 | İşyeri Açma İzni Harcı | 293.747,00 | 230.415,00 | 236.389,99 |
| 600 | 01 | 06 | 09 | 55 | Kaynak Suları Harcı | 15.062,66 | 14.977,50 | 5.523,00 |
| 600 | 01 | 06 | 09 | 57 | Tatil Günlerinde Çalışma Ruhsatı Harcı | 0,00 | 0,00 | 1.505,08 |
| 600 | 01 | 06 | 09 | 58 | Tellallık Harcı | 1.966,00 | 801,50 | 0,00 |
| 600 | 01 | 06 | 09 | 60 | Konutlara Ait Yapı Kullanma İzni Harcı | 0,00 | 0,00 | 9.203,24 |
| 600 | 01 | 06 | 09 | 61 | İşyerlerine Ait Yapı Kullanma İzni Harcı | 0,00 | 0,00 | 23.184,55 |
| 600 | 01 | 06 | 09 | 62 | Konutlara Ait Bina İnşaat Harcı | 0,00 | 30.605.506,38 | 61.993.677,10 |
| 600 | 01 | 06 | 09 | 69 | Altyapı Kazı İzni Harcı | 0,00 | 3.122.537,80 | 9.650.175,92 |
| 600 | 01 | 06 | 09 | 99 | Diğer Harçlar | 902.798,85 | 2.371.887,02 | 19.238.713,61 |
| 600 | 01 | 09 | | | Başka Yerde Sınıflandırılmayan Vergiler | 689.269,20 | 102.671,74 | 108.504,83 |
| 600 | 01 | 09 | 09 | | Başka Yerde Sınıflandırılmayan Diğer Vergiler | 689.269,20 | 102.671,74 | 108.504,83 |
| 600 | 01 | 09 | 09 | 99 | Başka Yerde Sınıflandırılmayan Diğer Vergiler | 689.269,20 | 102.671,74 | 108.504,83 |
| 600 | 01 | 09 | 09 | 99 | EVSEL KATI ATIK BERTARAF VERGİSİ | 689.269,20 | 102.671,74 | 108.504,83 |
| 600 | 03 | | | | Teşebbüs ve Mülkiyet Gelirleri | 18.829.304,38 | 21.861.050,15 | 86.675.964,75 |
| 600 | 03 | 01 | | | Mal ve Hizmet Satış Gelirleri | 5.917.453,43 | 6.013.853,84 | 50.174.286,37 |
| 600 | 03 | 01 | 01 | | Mal Satış Gelirleri | 224.657,87 | 313.250,00 | 1.058.722,90 |
| 600 | 03 | 01 | 01 | 01 | Şartname, Basılı Evrak, Form Satış Gelirleri | 224.657,87 | 313.250,00 | 433.660,00 |
| 600 | 03 | 01 | 01 | 99 | Diğer Mal Satış Gelirleri | 0,00 | 0,00 | 625.062,90 |
| 600 | 03 | 01 | 02 | | Hizmet Gelirleri | 5.692.795,56 | 5.700.603,84 | 49.115.563,47 |
| 600 | 03 | 01 | 02 | 02 | Muayene, denetim ve kontrol ücretleri | 0,00 | 0,00 | 36.217.328,00 |
| 600 | 03 | 01 | 02 | 14 | Çevre Kirliliğini Önleme Gelirleri | 15.248,16 | 17.351,63 | 64.983,14 |
| 600 | 03 | 01 | 02 | 99 | Diğer hizmet gelirleri | 5.677.547,40 | 5.683.252,21 | 12.833.252,33 |
| 600 | 03 | 06 | | | Kira Gelirleri | 12.911.850,95 | 15.847.196,31 | 36.501.678,38 |
| 600 | 03 | 06 | 01 | | Taşınmaz Kiraları | 12.911.850,95 | 15.847.196,31 | 36.501.678,38 |
| 600 | 03 | 06 | 01 | 02 | Ecrimisil Gelirleri | 4.300.689,15 | 7.843.930,72 | 21.487.711,13 |
| 600 | 03 | 06 | 01 | 99 | Diğer Taşınmaz Kira Gelirleri | 8.611.161,80 | 8.003.265,59 | 15.013.967,25 |
| 600 | 04 | | | | Alınan Bağış ve Yardımlar ile Özel Gelirler | 2.125.778,44 | 1.416.778,24 | 24.096.455,92 |
| 600 | 04 | 01 | | | Yurt Dışından Alınan Bağış ve Yardımlar | 140.512,49 | 0,00 | 0,00 |
| 600 | 04 | 01 | 01 | | Cari | 140.512,49 | 0,00 | 0,00 |
| 600 | 04 | 01 | 01 | 01 | AB'den Alınan Bağış ve Yardımlar | 97.351,65 | 0,00 | 0,00 |
| 600 | 04 | 01 | 01 | 99 | Yurtdışından Alınan Diğer Bağış ve Yardımlar | 43.160,84 | 0,00 | 0,00 |
| 600 | 04 | 03 | | | Diğer İdarelerden Alınan Bağış ve Yardımlar | 0,00 | 0,00 | 10.019.295,63 |
| 600 | 04 | 03 | 01 | | Cari | 0,00 | 0,00 | 108.835,23 |
| 600 | 04 | 03 | 01 | 01 | Sosyal Güvenlik Kurumlarından Alınan Bağış ve Yard. | 0,00 | 0,00 | 108.835,23 |
| 600 | 04 | 03 | 02 | | Sermaye | 0,00 | 0,00 | 9.910.460,40 |
| 600 | 04 | 03 | 02 | 02 | Mahalli İdarelerden Alınan Bağış ve Yardımlar | 0,00 | 0,00 | 9.910.460,40 |
| 600 | 04 | 04 | | | Kurumlardan ve Kişilerden Alınan Yardım ve Bağışla | 1.985.265,95 | 1.416.778,24 | 14.077.160,29 |
| 600 | 04 | 04 | 01 | | Cari | 1.985.265,95 | 1.416.778,24 | 7.100.259,31 |
| 600 | 04 | 04 | 01 | 01 | Kurumlardan alınan Bağış ve Yardımlar | 1.979.815,95 | 1.351.378,24 | 6.926.101,31 |

| NAKİT AKIŞLARI | | | | | 2020 YILI | 2021 YILI | 2022 YILI | |
|----------------|-----------|----|----|----|---|-----------------------|-----------------------|-----------------------|
| 600 | 04 | 04 | 01 | 02 | Kişilerden alınan Bağış ve Yardımlar | 5.450,00 | 0,00 | 21.400,00 |
| 600 | 04 | 04 | 01 | 03 | Kurumlardan Alınan Şartlı Bağış ve Yardımlar | 0,00 | 65.400,00 | 152.758,00 |
| 600 | 04 | 04 | 02 | | Sermaye | 0,00 | 0,00 | 6.976.900,98 |
| 600 | 04 | 04 | 02 | 01 | Kurumlardan alınan Bağış ve Yardımlar | 0,00 | 0,00 | 4.382.905,47 |
| 600 | 04 | 04 | 02 | 02 | Kişilerden alınan Bağış ve Yardımlar | 0,00 | 0,00 | 2.593.995,51 |
| 600 | 05 | | | | Diğer Gelirler | 211.546.414,91 | 213.110.483,45 | 364.752.374,89 |
| 600 | 05 | 01 | | | Faiz Gelirleri | 1.572.428,53 | 11.463.232,90 | 14.283.331,22 |
| 600 | 05 | 01 | 09 | | Diğer Faizler | 1.572.428,53 | 11.463.232,90 | 14.283.331,22 |
| 600 | 05 | 01 | 09 | 01 | Kişilerden Alacaklar Faizleri | 0,00 | 217,60 | 23.037,34 |
| 600 | 05 | 01 | 09 | 03 | Mevduat Faizleri | 1.572.428,53 | 11.463.015,30 | 14.260.293,88 |
| 600 | 05 | 02 | | | Kişi ve Kurumlardan Alınan Paylar | 162.814.570,71 | 146.813.218,34 | 289.387.947,34 |
| 600 | 05 | 02 | 02 | | Vergi ve Harç Gelirlerinden Alınan Paylar | 162.075.788,06 | 145.364.492,12 | 281.743.337,29 |
| 600 | 05 | 02 | 02 | 51 | Merkezi idare Vergi Gelirlerinden Alınan Paylar | 154.600.142,87 | 137.215.472,90 | 271.100.036,06 |
| 600 | 05 | 02 | 02 | 52 | Çevre Temizlik Vergisinden Alınan Paylar | 7.475.645,19 | 8.149.019,22 | 0,00 |
| 600 | 05 | 02 | 02 | 53 | Konutlara Ait Çevre Temizlik Vergisinden Alınan Büyükşehir İlçe Belediyesi Payı | 0,00 | 0,00 | 10.643.301,23 |
| 600 | 05 | 02 | 04 | | Kamu Harcamalarına Katılma Payları | 93.566,00 | 0,00 | 0,00 |
| 600 | 05 | 02 | 04 | 99 | Diğer Harcamalara Katılma Payları | 93.566,00 | 0,00 | 0,00 |
| 600 | 05 | 02 | 08 | | Mahalli İdarelere Ait Paylar | 470.914,22 | 678.792,89 | 1.385.869,40 |
| 600 | 05 | 02 | 08 | 51 | Maden İşletmelerinden Alınan Paylar | 158.544,22 | 157.509,46 | 251.671,87 |
| 600 | 05 | 02 | 08 | 52 | Müze Giriş Ücretlerinden Alınan Paylar | 30.433,55 | 36.509,22 | 283.261,28 |
| 600 | 05 | 02 | 08 | 53 | Ortak Altyapı Hizmetleri İçin Diğer Kurumlar Taraf | 0,00 | 0,00 | 301.903,97 |
| 600 | 05 | 02 | 08 | 54 | Otopark Gelirlerinden İlçe ve İlk Kademe Belediyeleri | 14.843,60 | 29.452,21 | 122.460,85 |
| 600 | 05 | 02 | 08 | 99 | Mahalli İdarelere Ait Diğer Paylar | 267.092,85 | 455.322,00 | 426.571,43 |
| 600 | 05 | 02 | 09 | | Diğer Paylar | 174.302,43 | 769.933,33 | 6.258.740,65 |
| 600 | 05 | 02 | 09 | 99 | Diğer Paylar | 174.302,43 | 769.933,33 | 6.258.740,65 |
| 600 | 05 | 03 | | | Para Cezaları | 44.424.215,24 | 28.957.269,63 | 45.040.606,56 |
| 600 | 05 | 03 | 02 | | İdari Para Cezaları | 372,95 | 0,00 | 16.262,40 |
| 600 | 05 | 03 | 02 | 99 | Diğer İdari Para Cezaları | 372,95 | 0,00 | 16.262,40 |
| 600 | 05 | 03 | 04 | | Vergi Cezaları | 13.199.396,87 | 19.099.789,10 | 35.708.766,25 |
| 600 | 05 | 03 | 04 | 01 | Vergi ve Diğer Amme Alacakları Gecikme Zamları | 12.850.108,22 | 15.219.892,98 | 32.636.173,21 |
| 600 | 05 | 03 | 04 | 02 | Vergi Barışı TEFE Tutarı | 349.288,65 | 3.879.896,12 | 3.072.593,04 |
| 600 | 05 | 03 | 09 | | Diğer Para Cezaları | 31.224.445,42 | 9.857.480,53 | 9.315.577,91 |
| 600 | 05 | 03 | 09 | 99 | Yukarıda Tanımlanmayan Diğer Para Cezaları | 31.224.445,42 | 9.857.480,53 | 9.315.577,91 |
| 600 | 05 | 09 | | | Diğer Çeşitli Gelirler | 2.735.200,43 | 25.876.762,58 | 16.040.489,77 |
| 600 | 05 | 09 | 01 | | Diğer Çeşitli Gelirler | 2.735.200,43 | 25.876.762,58 | 16.040.489,77 |
| 600 | 05 | 09 | 01 | 01 | İrat Kaydedilecek Nakdi Teminatlar | 20.099,00 | 96.828,00 | 102.924,00 |
| 600 | 05 | 09 | 01 | 05 | Para Farkları | 116.288,33 | 40.625,45 | 0,00 |
| 600 | 05 | 09 | 01 | 06 | Kişilerden Alacaklar | 6.213,86 | 7.829.833,00 | 180.154,13 |
| 600 | 05 | 09 | 01 | 99 | Yukarıda Tanımlanmayan Diğer Çeşitli Gelirler | 2.592.599,24 | 17.909.476,13 | 15.757.411,64 |
| 600 | 11 | | | | Değer ve Miktar Değişimleri Gelirleri | 129.741,00 | 25.079.424,76 | 760.116,34 |

| NAKİT AKIŞLARI | | | | | | 2020 YILI | 2021 YILI | 2022 YILI |
|---|-----------|----|----|----|--|-----------------------|-----------------------|-------------------------|
| 600 | 11 | 01 | | | Döviz Mevcudunun Değerlenmesinde Oluşan Olumlu Kur | 0,00 | 0,00 | 728.391,34 |
| 600 | 11 | 01 | 01 | | Proje Özel Hesabında Kayıtlı Tutarların Değerlenmesi | 0,00 | 0,00 | 728.391,34 |
| 600 | 11 | 04 | | | Kur Değişikliği Dışındaki Değer ve Miktar Değişimleri | 0,00 | 25.079.424,76 | 0,00 |
| 600 | 11 | 04 | 01 | | Mali Varlıkların Değer ve Miktar Değişiminden Kayn. | 0,00 | 25.079.424,76 | 0,00 |
| 600 | 11 | 04 | 01 | 01 | Mali Varlıkların Değer Değişiminden Kaynaklananlar | 0,00 | 25.079.424,76 | 0,00 |
| 600 | 11 | 99 | | | Diğer Değer ve Miktar Değişimleri Gelirleri | 129.741,00 | 0,00 | 31.725,00 |
| 600 | 11 | 99 | 01 | | Para Farkları | 0,00 | 0,00 | 31.725,00 |
| 600 | 11 | 99 | 01 | 99 | Diğer Para Farkları | 0,00 | 0,00 | 31.725,00 |
| 600 | 11 | 99 | 99 | | Diğerleri | 129.741,00 | 0,00 | 0,00 |
| Faaliyetlerden Sağlanan Nakit Akışları | | | | | | | | |
| B-) Faaliyetlerden Kaynaklanan Nakit Çıkışları | | | | | | 493.664.095,74 | 534.375.126,41 | 1.087.467.827,40 |
| 630 | | | | | GİDERLER HESABI | 493.664.095,74 | 534.375.126,41 | 1.087.467.827,46 |
| 630 | 01 | | | | Personel Giderleri | 85.219.688,20 | 88.953.570,00 | 169.838.290,70 |
| 630 | 01 | 01 | | | Memurlar | 43.428.518,52 | 49.452.176,50 | 83.427.551,97 |
| 630 | 01 | 01 | 01 | | Temel Maaşlar | 17.003.443,13 | 19.547.623,70 | 31.618.448,84 |
| 630 | 01 | 01 | 01 | 01 | Temel Maaşlar | 17.003.443,13 | 19.547.623,70 | 31.618.448,84 |
| 630 | 01 | 01 | 02 | | Zamlar ve Tazminatlar | 25.179.751,39 | 28.464.200,80 | 48.038.293,53 |
| 630 | 01 | 01 | 02 | 01 | Zamlar ve Tazminatlar | 25.179.751,39 | 28.464.200,80 | 48.038.293,53 |
| 630 | 01 | 01 | 04 | | Sosyal Haklar | 693.833,24 | 771.940,03 | 2.833.461,64 |
| 630 | 01 | 01 | 04 | 01 | Sosyal Haklar | 693.833,24 | 771.940,03 | 2.833.461,64 |
| 630 | 01 | 01 | 05 | | Ek Çalışma Karşılıkları | 551.490,76 | 668.411,97 | 937.347,96 |
| 630 | 01 | 01 | 05 | 01 | Ek Çalışma Karşılıkları | 551.490,76 | 668.411,97 | 937.347,96 |
| 630 | 01 | 02 | | | Sözleşmeli Personel | 4.418.086,24 | 5.257.491,95 | 12.781.630,26 |
| 630 | 01 | 02 | 01 | | Ücretler | 4.404.001,33 | 5.257.491,95 | 12.781.630,26 |
| 630 | 01 | 02 | 01 | 01 | 657 S.K. 4/B Sözleşmeli Personel Ücretleri | 4.404.001,33 | 5.257.491,95 | 12.781.630,26 |
| 630 | 01 | 02 | 09 | | Sözleşmeli Personelin Diğer Giderleri | 14.084,91 | 0,00 | 0,00 |
| 630 | 01 | 02 | 09 | 01 | 657 S.K. 4/B Sözleşmeli Personelin Diğer Giderleri | 14.084,91 | 0,00 | 0,00 |
| 630 | 01 | 03 | | | İşçiler | 35.684.134,38 | 32.802.074,79 | 70.552.654,04 |
| 630 | 01 | 03 | 01 | | İşçilerin Ücretleri | 13.149.352,22 | 14.865.075,45 | 18.398.800,64 |
| 630 | 01 | 03 | 01 | 01 | Sürekli İşçilerin Ücretleri | 13.149.352,22 | 14.865.075,45 | 18.398.800,64 |
| 630 | 01 | 03 | 02 | | İşçilerin İhbar ve Kıdem Tazminatları | 14.529.986,65 | 8.870.645,20 | 40.420.009,00 |
| 630 | 01 | 03 | 02 | 01 | Sürekli İşçilerin İhbar ve Kıdem Tazminatları | 14.529.986,65 | 8.870.645,20 | 40.420.009,00 |
| 630 | 01 | 03 | 03 | | İşçilerin Sosyal Hakları | 3.850.345,44 | 4.455.371,98 | 5.789.468,02 |
| 630 | 01 | 03 | 03 | 01 | Sürekli İşçilerin Sosyal Hakları | 3.850.345,44 | 4.455.371,98 | 5.789.468,02 |
| 630 | 01 | 03 | 04 | | İşçilerin Fazla Mesailer | 148.025,67 | 94.633,34 | 303.775,10 |
| 630 | 01 | 03 | 04 | 01 | Sürekli İşçilerin Fazla Mesailer | 148.025,67 | 94.633,34 | 303.775,10 |
| 630 | 01 | 03 | 05 | | İşçilerin Ödül ve İkramiyeleri | 4.006.424,40 | 4.516.348,82 | 5.640.601,28 |
| 630 | 01 | 03 | 05 | 01 | Sürekli İşçilerin Ödül ve İkramiyeleri | 4.006.424,40 | 4.516.348,82 | 5.640.601,28 |
| 630 | 01 | 04 | | | Geçici Personel | 604.578,09 | 7.600,00 | 537.742,00 |
| 630 | 01 | 04 | 01 | | Ücretler | 604.578,09 | 7.600,00 | 537.742,00 |
| 630 | 01 | 04 | 01 | 02 | Aday Çıracak, Çıracak ve Stajyer Öğrencilerin Ücretler | 604.578,09 | 7.600,00 | 537.742,00 |

| NAKİT AKIŞLARI | | | | | | 2020 YILI | 2021 YILI | 2022 YILI |
|----------------|-----------|----|----|----|---|-----------------------|-----------------------|-----------------------|
| 630 | 01 | 05 | | | Diğer Personel | 1.084.370,97 | 1.434.226,76 | 2.538.712,43 |
| 630 | 01 | 05 | 01 | | Ücret ve Diğer Ödemeler | 1.084.370,97 | 1.434.226,76 | 2.538.712,43 |
| 630 | 01 | 05 | 01 | 51 | Belediye Başkanına Yapılan Ödemeler | 584.111,90 | 674.878,54 | 1.170.828,53 |
| 630 | 01 | 05 | 01 | 52 | Belediye Meclis Üyelerine Yapılan Ödemeler | 500.259,07 | 759.348,22 | 1.367.883,90 |
| 630 | 02 | | | | Sosyal Güvenlik Kurumlarına Devlet Primi Giderleri | 9.423.958,55 | 13.608.837,48 | 38.014.998,25 |
| 630 | 02 | 01 | | | Memurlar | 4.417.016,50 | 6.395.192,06 | 27.958.442,67 |
| 630 | 02 | 01 | 06 | | Sosyal Güvenlik Kurumuna | 4.417.016,50 | 6.395.192,06 | 27.958.442,67 |
| 630 | 02 | 01 | 06 | 01 | Sosyal Güvenlik Primi Ödemeleri | 2.977.952,72 | 4.825.006,00 | 25.512.116,71 |
| 630 | 02 | 01 | 06 | 02 | Sağlık Primi Ödemeleri | 1.439.063,78 | 1.570.186,06 | 2.446.325,96 |
| 630 | 02 | 02 | | | Sözleşmeli Personel | 883.306,00 | 1.526.584,35 | 3.510.820,93 |
| 630 | 02 | 02 | 06 | | Sosyal Güvenlik Kurumuna | 883.306,00 | 1.526.584,35 | 3.510.820,93 |
| 630 | 02 | 02 | 06 | 01 | Sosyal Güvenlik Primi Ödemeleri | 883.306,00 | 1.526.584,35 | 3.510.820,93 |
| 630 | 02 | 03 | | | İşçiler | 4.116.816,17 | 5.687.061,07 | 6.545.734,65 |
| 630 | 02 | 03 | 04 | | İşsizlik Sigortası Fonuna | 366.543,86 | 458.266,20 | 549.035,80 |
| 630 | 02 | 03 | 04 | 01 | İşsizlik Sigortası Fonuna | 366.543,86 | 458.266,20 | 549.035,80 |
| 630 | 02 | 03 | 06 | | Sosyal Güvenlik Kurumuna | 3.750.272,31 | 5.228.794,87 | 5.996.698,85 |
| 630 | 02 | 03 | 06 | 01 | Sosyal Güvenlik Primi Ödemeleri | 3.750.272,31 | 5.228.794,87 | 5.996.698,85 |
| 630 | 02 | 05 | | | Diğer Personel | 6.819,88 | 0,00 | 0,00 |
| 630 | 02 | 05 | 06 | | Sosyal Güvenlik Kurumuna | 6.819,88 | 0,00 | 0,00 |
| 630 | 02 | 05 | 06 | 01 | Sosyal Güvenlik Primi Ödemeleri | 6.819,88 | 0,00 | 0,00 |
| 630 | 03 | | | | Mal Ve Hizmet Alım Giderleri | 266.276.653,03 | 330.508.167,72 | 699.175.416,18 |
| 630 | 03 | 01 | | | Üretime Yönelik Mal Ve Malzeme Alımları | 0,00 | 4.047,40 | 0,00 |
| 630 | 03 | 01 | 08 | | Metal Ürünü Alımları | 0,00 | 4.047,40 | 0,00 |
| 630 | 03 | 01 | 08 | 01 | Metal Ürünü Alımları | 0,00 | 4.047,40 | 0,00 |
| 630 | 03 | 02 | | | Tüketime Yönelik Mal Ve Malzeme Alımları | 9.755.077,00 | 10.705.427,22 | 32.400.652,11 |
| 630 | 03 | 02 | 01 | | Kırtasiye ve Büro Malzemesi Alımları | 93.224,28 | 16.381,22 | 35.997,35 |
| 630 | 03 | 02 | 01 | 01 | Kırtasiye Alımları | 470,23 | 0,00 | 31.247,35 |
| 630 | 03 | 02 | 01 | 02 | Büro Malzemesi Alımları | 1.395,83 | 0,00 | 0,00 |
| 630 | 03 | 02 | 01 | 03 | Periyodik Yayın Alımları | 2.950,00 | 13.414,70 | 4.750,00 |
| 630 | 03 | 02 | 01 | 05 | Baskı ve Cilt Giderleri | 88.408,22 | 2.966,52 | 0,00 |
| 630 | 03 | 02 | 02 | | Su ve Temizlik Malzemesi Alımları | 534.507,32 | 553.970,91 | 963.323,75 |
| 630 | 03 | 02 | 02 | 01 | Su Alımları | 534.507,32 | 553.970,91 | 900.770,56 |
| 630 | 03 | 02 | 02 | 02 | Temizlik Malzemesi Alımları | 0,00 | 0,00 | 62.553,19 |
| 630 | 03 | 02 | 03 | | Enerji Alımları | 8.012.330,69 | 9.014.761,93 | 28.485.296,84 |
| 630 | 03 | 02 | 03 | 01 | Yakacak Alımları | 1.413.598,35 | 1.578.672,41 | 5.502.349,31 |
| 630 | 03 | 02 | 03 | 02 | Akaryakıt ve Yağ Alımları | 89.094,95 | 0,00 | 0,00 |
| 630 | 03 | 02 | 03 | 03 | Elektrik Alımları | 6.509.637,39 | 7.436.089,52 | 22.982.947,53 |
| 630 | 03 | 02 | 04 | | Yiyecek, İçecek ve Yem Alımları | 130.705,00 | 14.443,00 | 151.660,19 |
| 630 | 03 | 02 | 04 | 01 | Yiyecek Alımları | 130.705,00 | 14.443,00 | 0,00 |
| 630 | 03 | 02 | 04 | 02 | İçecek Alımları | 0,00 | 0,00 | 151.660,19 |
| 630 | 03 | 02 | 06 | | Özel Malzeme Alımları | 775.083,41 | 933.874,60 | 1.884.765,10 |

| NAKİT AKIŞLARI | | | | | | 2020 YILI | 2021 YILI | 2022 YILI |
|----------------|----|----|----|----|--|----------------|----------------|----------------|
| 630 | 03 | 02 | 06 | 01 | Laboratuvar Malzemesi ile Kimyevi ve Temrinlik Mal | 10.620,00 | 17.983,20 | 0,00 |
| 630 | 03 | 02 | 06 | 02 | Tıbbi Malzeme ve İlaç Alımları | 0,00 | 0,00 | 36.757,02 |
| 630 | 03 | 02 | 06 | 90 | Diğer Özel Malzeme Alımları | 764.463,41 | 915.891,40 | 1.848.008,08 |
| 630 | 03 | 02 | 09 | | Diğer Tüketim Mal ve Malzemesi Alımları | 209.226,30 | 171.995,56 | 879.608,88 |
| 630 | 03 | 02 | 09 | 90 | Diğer Tüketim Mal ve Malzemesi Alımları | 209.226,30 | 171.995,56 | 879.608,88 |
| 630 | 03 | 03 | | | Yolluklar | 75.028,23 | 91.907,97 | 328.088,52 |
| 630 | 03 | 03 | 01 | | Yurtiçi Geçici Görev Yollukları | 55.476,40 | 56.985,43 | 239.723,54 |
| 630 | 03 | 03 | 01 | 01 | Yurtiçi Geçici Görev Yollukları | 55.476,40 | 56.985,43 | 239.723,54 |
| 630 | 03 | 03 | 02 | | Yurtiçi Sürekli Görev Yollukları | 19.551,83 | 34.922,54 | 56.419,12 |
| 630 | 03 | 03 | 02 | 01 | Yurtiçi Sürekli Görev Yollukları | 19.551,83 | 34.922,54 | 56.419,12 |
| 630 | 03 | 03 | 03 | | Yurtdışı Geçici Görev Yollukları | 0,00 | 0,00 | 31.945,86 |
| 630 | 03 | 03 | 03 | 01 | Yurtdışı Geçici Görev Yollukları | 0,00 | 0,00 | 31.945,86 |
| 630 | 03 | 04 | | | Görev Giderleri | 1.608.583,36 | 3.133.434,32 | 3.130.539,82 |
| 630 | 03 | 04 | 02 | | Yasal Giderler | 1.311.527,48 | 3.132.020,01 | 3.118.446,82 |
| 630 | 03 | 04 | 02 | 04 | Mahkeme Harç ve Giderleri | 1.226.367,83 | 3.002.066,99 | 2.858.475,41 |
| 630 | 03 | 04 | 02 | 05 | Ödül, İkramiye ve Benzeri Ödemeler | 84.563,20 | 29.543,50 | 45.444,00 |
| 630 | 03 | 04 | 02 | 90 | Diğer Yasal Giderler | 596,45 | 100.409,52 | 214.527,41 |
| 630 | 03 | 04 | 03 | | Ödenecek Vergi, Resim, Harçlar ve Benzeri Giderler | 297.055,88 | 1.414,31 | 12.093,00 |
| 630 | 03 | 04 | 03 | 90 | Diğer Vergi, Resim ve Harçlar ve Benzeri Giderler | 297.055,88 | 1.414,31 | 12.093,00 |
| 630 | 03 | 05 | | | Hizmet Alımları | 243.388.515,89 | 301.754.771,28 | 624.878.730,44 |
| 630 | 03 | 05 | 01 | | Müşavir Firma ve Kişilere Ödemeler | 188.201.044,87 | 269.307.955,07 | 475.149.273,33 |
| 630 | 03 | 05 | 01 | 01 | Etüt-Proje Birlikliği Ekspertiz Giderleri | 0,00 | 650,00 | 880,00 |
| 630 | 03 | 05 | 01 | 04 | Müteahhitlik Hizmetleri | 174.622.507,64 | 268.391.795,55 | 474.126.627,35 |
| 630 | 03 | 05 | 01 | 05 | Harita Yapım ve Alım Giderleri | 1.257,50 | 0,00 | 0,00 |
| 630 | 03 | 05 | 01 | 07 | Danışma Yönetim ve İşletim Giderleri | 712.329,67 | 915.509,52 | 1.021.765,98 |
| 630 | 03 | 05 | 01 | 09 | Güvenlik Hizmet Alımı | 12.864.950,06 | 0,00 | 0,00 |
| 630 | 03 | 05 | 02 | | Haberleşme Giderleri | 1.425.373,28 | 1.418.783,96 | 2.237.845,72 |
| 630 | 03 | 05 | 02 | 01 | Posta ve Telgraf Giderleri | 155.723,53 | 145.000,00 | 450.000,00 |
| 630 | 03 | 05 | 02 | 02 | Telefon Abonelik ve Kullanım Ücretleri | 906.037,50 | 742.749,31 | 1.079.921,65 |
| 630 | 03 | 05 | 02 | 03 | Bilgiye Abonelik Giderleri | 353.103,45 | 503.629,37 | 693.731,43 |
| 630 | 03 | 05 | 02 | 04 | Haberleşme Cihazları Ruhsat ve Kullanım Giderleri | 10.508,80 | 27.405,28 | 14.192,64 |
| 630 | 03 | 05 | 03 | | Taşıma Giderleri | 150.000,00 | 279.109,40 | 537.300,00 |
| 630 | 03 | 05 | 03 | 04 | Geçiş Ücretleri | 150.000,00 | 279.109,40 | 537.300,00 |
| 630 | 03 | 05 | 04 | | Tarifeye Bağlı Ödemeler | 398.537,28 | 484.928,55 | 839.676,99 |
| 630 | 03 | 05 | 04 | 01 | İlan Giderleri | 168.046,67 | 247.559,13 | 422.802,01 |
| 630 | 03 | 05 | 04 | 02 | Sigorta Giderleri | 229.948,57 | 237.369,42 | 416.874,98 |
| 630 | 03 | 05 | 04 | 90 | Diğer Tarifeye Bağlı Ödemeler | 542,04 | 0,00 | 0,00 |
| 630 | 03 | 05 | 05 | | Kiralar | 40.399.635,33 | 24.255.432,29 | 130.295.140,54 |
| 630 | 03 | 05 | 05 | 02 | Taşıt Kiralaması Giderleri | 38.549.190,86 | 21.883.859,01 | 126.413.852,34 |
| 630 | 03 | 05 | 05 | 03 | İş Makinası Kiralaması Giderleri | 915.502,38 | 1.525.146,66 | 2.465.971,08 |
| 630 | 03 | 05 | 05 | 05 | Hizmet Binası Kiralama Giderleri | 438.886,28 | 395.459,80 | 512.169,18 |

| NAKİT AKIŞLARI | | | | | | 2020 YILI | 2021 YILI | 2022 YILI |
|----------------|-----------|----|----|----|---|----------------------|----------------------|----------------------|
| 630 | 03 | 05 | 05 | 07 | Arsa ve Arazi Kiralaması Giderleri | 496.055,81 | 450.966,82 | 830.635,00 |
| 630 | 03 | 05 | 05 | 10 | Bilgisayar ve Bilgisayar Sistemleri ve Yazılımları | 0,00 | 0,00 | 72.512,94 |
| 630 | 03 | 05 | 09 | | Diğer Hizmet Alımları | 12.813.925,13 | 6.008.562,01 | 15.819.493,86 |
| 630 | 03 | 05 | 09 | 03 | Kurslara Katılma ve Eğitim Giderleri | 13.337,00 | 4.722,00 | 223.781,10 |
| 630 | 03 | 05 | 09 | 90 | Diğer Hizmet Alımları | 12.800.588,13 | 6.003.840,01 | 15.595.712,76 |
| 630 | 03 | 06 | | | Temsil Ve Tanıtma Giderleri | 6.758.409,77 | 7.816.419,70 | 17.614.700,47 |
| 630 | 03 | 06 | 01 | | Temsil Giderleri | 5.968.028,32 | 6.693.885,56 | 15.652.184,76 |
| 630 | 03 | 06 | 01 | 01 | Temsil, Ağırılama, Tören, Fuar, Organizasyon Giderleri | 5.968.028,32 | 6.693.885,56 | 15.652.184,76 |
| 630 | 03 | 06 | 02 | | Tanıtma Giderleri | 790.381,45 | 1.122.534,14 | 1.962.515,71 |
| 630 | 03 | 06 | 02 | 01 | Tanıtma, Ağırılama, Tören, Fuar, Organizasyon Gider | 790.381,45 | 1.122.534,14 | 1.962.515,71 |
| 630 | 03 | 07 | | | Menkul Mal, Gayri maddi Hak Alım, Bakım Ve Onarım Giderleri | 1.189.711,81 | 1.860.363,59 | 5.413.979,03 |
| 630 | 03 | 07 | 01 | | Menkul Mal Alım Giderleri | 65.324,92 | 220.659,60 | 202.994,22 |
| 630 | 03 | 07 | 01 | 01 | Büro ve İşyeri Mal ve Malzeme Alımları | 5.117,80 | 2.850,00 | 0,00 |
| 630 | 03 | 07 | 01 | 02 | Büro ve İşyeri Makine ve Teçhizat Alımları | 3.350,00 | 9.940,80 | 0,00 |
| 630 | 03 | 07 | 01 | 03 | Avadanlık ve Yedek Parça Alımları | 7.965,00 | 0,00 | 2.293,92 |
| 630 | 03 | 07 | 01 | 04 | Yangından Korunma Malzemeleri Alımları | 48.892,12 | 0,00 | 68.127,30 |
| 630 | 03 | 07 | 01 | 90 | Diğer Dayanıklı Mal ve Malzeme Alımları | 0,00 | 207.868,80 | 132.573,00 |
| 630 | 03 | 07 | 02 | | Gayri Maddi Hak Alımları | 118.223,35 | 286.323,21 | 103.792,50 |
| 630 | 03 | 07 | 02 | 01 | Bilgisayar Yazılım Alımları ve Yapımları | 113.798,35 | 260.907,40 | 74.708,00 |
| 630 | 03 | 07 | 02 | 02 | Fikri Hak Alımları | 4.425,00 | 25.415,81 | 29.084,50 |
| 630 | 03 | 07 | 03 | | Bakım ve Onarım Giderleri | 1.006.163,54 | 1.353.380,78 | 5.107.192,31 |
| 630 | 03 | 07 | 03 | 01 | Tefrişat Bakım ve Onarım Giderleri | 3.776,00 | 2.376,00 | 0,00 |
| 630 | 03 | 07 | 03 | 02 | Makine Teçhizat Bakım ve Onarım Giderleri | 352.015,50 | 593.637,83 | 2.088.851,44 |
| 630 | 03 | 07 | 03 | 03 | Taşıt Bakım ve Onarım Giderleri | 493.483,09 | 538.308,89 | 2.913.988,37 |
| 630 | 03 | 07 | 03 | 04 | İş Makinası Onarım Giderleri | 34.323,99 | 3.982,50 | 5.776,10 |
| 630 | 03 | 07 | 03 | 90 | Diğer Bakım ve Onarım Giderleri | 122.564,96 | 215.075,56 | 98.576,40 |
| 630 | 03 | 08 | | | Gayrimenkul Mal Bakım Ve Onarım Giderleri | 3.501.326,97 | 5.141.796,24 | 15.408.725,79 |
| 630 | 03 | 08 | 01 | | Hizmet Binası Bakım ve Onarım Giderleri | 3.259.878,45 | 5.066.099,91 | 13.305.311,27 |
| 630 | 03 | 08 | 01 | 01 | Büro Bakım ve Onarımı Giderleri | 1.534,00 | 13.900,00 | 0,00 |
| 630 | 03 | 08 | 01 | 02 | Okul Bakım ve Onarımı Giderleri | 1.144.436,30 | 984.757,15 | 4.900.607,71 |
| 630 | 03 | 08 | 01 | 90 | Diğer Hizmet Binası Bakım ve Onarım Giderleri | 2.113.908,15 | 4.067.442,76 | 8.404.703,56 |
| 630 | 03 | 08 | 06 | | Yol Bakım ve Onarımı Giderleri | 241.448,52 | 75.696,33 | 2.103.414,52 |
| 630 | 03 | 08 | 06 | 01 | Yol Bakım ve Onarımı Giderleri | 241.448,52 | 75.696,33 | 2.103.414,52 |
| 630 | 04 | | | | Faiz Giderleri | 163,96 | 172.542,18 | 0,00 |
| 630 | 04 | 02 | | | Diğer İç Borç Faiz Giderleri | 163,96 | 172.542,18 | 0,00 |
| 630 | 04 | 02 | 09 | | Diğer İç Borç Faiz Giderleri | 163,96 | 172.542,18 | 0,00 |
| 630 | 04 | 02 | 09 | 01 | YTL Cinsinden Diğer İç Borç Faiz Giderleri | 163,96 | 172.542,18 | 0,00 |
| 630 | 05 | | | | Cari Transferler | 60.117.506,27 | 15.697.137,96 | 17.389.068,03 |
| 630 | 05 | 03 | | | Kar Amacı Gütmeyen Kuruluşlara Yapılan Transferler | 3.480.726,27 | 4.519.644,56 | 4.326.467,01 |
| 630 | 05 | 03 | 01 | | Kar Amacı Gütmeyen Kuruluşlara | 3.480.726,27 | 4.519.644,56 | 4.326.467,01 |
| 630 | 05 | 03 | 01 | 01 | Dernek, Birlik, Kurum, Kuruluş, Sandık vb. Kuruluş | 3.480.726,27 | 4.511.044,56 | 4.326.467,01 |

| NAKİT AKIŞLARI | | | | | 2020 YILI | 2021 YILI | 2022 YILI | |
|----------------|-----------|----|----|----|---|---------------------|---------------------|---------------------|
| 630 | 05 | 03 | 01 | 11 | Bilimsel Araştırma Proje Desteklenmesine İlişkin Giderler | 0,00 | 8.600,00 | 0,00 |
| 630 | 05 | 04 | | | Hane Halkına Yapılan Transferler | 7.171.780,00 | 8.500.625,00 | 9.254.548,84 |
| 630 | 05 | 04 | 02 | | Eğitim Amaçlı Diğer Transferler | 4.672.800,00 | 5.600.000,00 | 5.716.000,00 |
| 630 | 05 | 04 | 02 | 01 | Eğitim Amaçlı Diğer Transferler | 4.672.800,00 | 5.600.000,00 | 5.716.000,00 |
| 630 | 05 | 04 | 03 | | Sağlık Amaçlı Transferler | 1.500,00 | 0,00 | 7.519,14 |
| 630 | 05 | 04 | 03 | 01 | Sağlık Amaçlı Transferler | 1.500,00 | 0,00 | 7.519,14 |
| 630 | 05 | 04 | 04 | | Yiyecek Amaçlı Transferler | 1.026.100,00 | 975.200,00 | 1.329.937,70 |
| 630 | 05 | 04 | 04 | 01 | Yiyecek Amaçlı Transferler | 1.026.100,00 | 975.200,00 | 1.329.937,70 |
| 630 | 05 | 04 | 07 | | Sosyal Amaçlı Transferler | 1.471.380,00 | 1.925.425,00 | 2.201.092,00 |
| 630 | 05 | 04 | 07 | 01 | Muhtaç ve Körlere Yardım | 801.550,00 | 1.319.031,00 | 1.664.500,00 |
| 630 | 05 | 04 | 07 | 51 | Muhtaç Asker Ailelerine Yardım | 669.830,00 | 606.394,00 | 536.592,00 |
| 630 | 05 | 08 | | | Gelirlerden Ayrılan Paylar | 49.465.000,00 | 2.676.868,40 | 3.808.052,18 |
| 630 | 05 | 08 | 05 | | Mahalli İdarelere Verilen Paylar | 49.465.000,00 | 2.676.868,40 | 3.808.052,18 |
| 630 | 05 | 08 | 05 | 02 | Büyükşehir Belediyelere Ayrılan Paylar | 49.465.000,00 | 2.676.868,40 | 3.808.052,18 |
| 630 | 07 | | | | Sermaye Transferleri | 0,00 | 0,00 | 248.124,51 |
| 630 | 07 | 01 | | | Yurtiçi Sermaye Transferleri | 0,00 | 0,00 | 248.124,51 |
| 630 | 07 | 01 | 05 | | Mahalli İdarelere Sermaye Transferleri | 0,00 | 0,00 | 248.124,51 |
| 630 | 07 | 01 | 05 | 02 | Belediyelere | 0,00 | 0,00 | 248.124,51 |
| 630 | 12 | | | | Gelirlerin Ret Ve İadesinden Kaynaklanan Giderler | 2.650.150,48 | 2.924.659,23 | 4.954.031,36 |
| 630 | 12 | 01 | | | Vergi Gelirleri | 2.400.565,69 | 2.875.889,62 | 4.753.607,34 |
| 630 | 12 | 01 | 02 | | Mülkiyet Üzerinden Alınan Vergiler | 2.296.453,93 | 2.849.776,25 | 4.568.008,35 |
| 630 | 12 | 01 | 02 | 09 | Mülkiyet Üzerinden Alınan Diğer Vergiler | 2.296.453,93 | 2.849.776,25 | 4.568.008,35 |
| 630 | 12 | 01 | 03 | | Dâhilde Alınan Mal ve Hizmet Vergileri | 1.212,00 | 11.064,33 | 57.536,33 |
| 630 | 12 | 01 | 03 | 02 | Özel Tüketim Vergisi | 0,00 | 7,28 | 0,00 |
| 630 | 12 | 01 | 03 | 09 | Dâhilde Alınan Diğer Mal ve Hizmet Vergileri | 1.212,00 | 11.057,05 | 57.536,33 |
| 630 | 12 | 01 | 06 | | Harçlar | 29.210,00 | 6.368,40 | 116.429,49 |
| 630 | 12 | 01 | 06 | 09 | Diğer Harçlar | 29.210,00 | 6.368,40 | 116.429,49 |
| 630 | 12 | 01 | 09 | | Başka Yerde Sınıflandırılmayan Vergiler | 73.689,76 | 8.680,64 | 11.633,17 |
| 630 | 12 | 01 | 09 | 09 | Başka Yerde Sınıflandırılmayan Diğer Vergiler | 73.689,76 | 8.680,64 | 11.633,17 |
| 630 | 12 | 03 | | | Teşebbüs ve Mülkiyet Gelirleri | 113.516,45 | 4.958,47 | 4.965,00 |
| 630 | 12 | 03 | 01 | | Mal ve Hizmet Satış Gelirleri | 86.332,00 | 1.500,00 | 4.965,00 |
| 630 | 12 | 03 | 01 | 02 | Hizmet Gelirleri | 86.332,00 | 1.500,00 | 4.965,00 |
| 630 | 12 | 03 | 06 | | Kira Gelirleri | 27.184,45 | 3.458,47 | 0,00 |
| 630 | 12 | 03 | 06 | 01 | Taşınmaz Kiraları | 27.184,45 | 3.458,47 | 0,00 |
| 630 | 12 | 05 | | | Diğer Gelirler | 136.068,34 | 43.811,14 | 195.459,02 |
| 630 | 12 | 05 | 02 | | Kişi ve Kurumlardan Alınan Paylar | 0,00 | 0,00 | 199,36 |
| 630 | 12 | 05 | 02 | 04 | Kamu Harcamalarına Katılma Payları | 0,00 | 0,00 | 199,36 |
| 630 | 12 | 05 | 03 | | Para Cezaları | 96.778,34 | 43.211,14 | 183.359,66 |
| 630 | 12 | 05 | 03 | 02 | İdari Para Cezaları | 0,00 | 0,00 | 13.000,00 |
| 630 | 12 | 05 | 03 | 04 | Vergi Cezaları | 96.778,34 | 42.917,14 | 160.786,66 |
| 630 | 12 | 05 | 03 | 09 | Diğer Para Cezaları | 0,00 | 294,00 | 9.573,00 |

| NAKİT AKIŞLARI | | | | | 2020 YILI | 2021 YILI | 2022 YILI | |
|----------------|-----------|----|----|----|---|----------------------|----------------------|----------------------|
| 630 | 12 | 05 | 09 | | Diğer Çeşitli Gelirler | 39.290,00 | 600,00 | 11.900,00 |
| 630 | 12 | 05 | 09 | 01 | Diğer Çeşitli Gelirler | 39.290,00 | 600,00 | 11.900,00 |
| 630 | 13 | | | | Amortisman Giderleri | 16.524.738,82 | 18.003.419,71 | 21.319.637,43 |
| 630 | 13 | 01 | | | Maddi Duran Varlıkların Amortisman Giderleri | 16.098.467,35 | 16.845.297,62 | 15.333.481,87 |
| 630 | 13 | 01 | 01 | | Yeraltı ve Yerüstü Düzenlerinin Amortisman Giderleri | 5.108.988,78 | 6.240.983,65 | 0,00 |
| 630 | 13 | 01 | 02 | | Binaların Amortisman Giderleri | 3.116.998,73 | 3.136.629,28 | 0,00 |
| 630 | 13 | 01 | 03 | | Tesis, Makine Ve Cihazların Amortisman Giderleri | 1.205.204,90 | 1.047.266,34 | 1.536.293,24 |
| 630 | 13 | 01 | 04 | | Taşıtların Amortisman Giderleri | 82.376,36 | 688.531,31 | 938.890,85 |
| 630 | 13 | 01 | 05 | | Demirbaşların Amortisman Giderleri | 6.584.898,58 | 5.731.887,04 | 12.858.297,78 |
| 630 | 13 | 02 | | | Maddi Olmayan Duran Varlıkların Amortisman Giderleri | 426.271,47 | 1.158.122,09 | 3.300.401,00 |
| 630 | 13 | 02 | 01 | | Haklar Amortisman Giderleri | 426.271,47 | 1.158.122,09 | 3.300.401,00 |
| 630 | 13 | 03 | | | Diğer Duran Varlıkların Amortisman Giderleri | 0,00 | 0,00 | 2.685.754,56 |
| 630 | 14 | | | | İLK MADDE VE MALZEME GİDERLERİ | 31.488.300,40 | 40.962.276,02 | 91.536.540,22 |
| 630 | 14 | 01 | | | Kırtasiye Malzemeleri | 1.301.251,76 | 1.584.931,34 | 3.553.167,30 |
| 630 | 14 | 02 | | | Beslenme Gıda Amaçlı ve Mutfakta kullanılan Tüketim Malzemeleri | 369.503,57 | 217.548,23 | 1.961.805,88 |
| 630 | 14 | 03 | | | Tıbbi ve Laboratuvar Sarf Malzemeleri | 4.218.890,32 | 5.510.563,96 | 4.553.403,80 |
| 630 | 14 | 04 | | | Yakıtlar, Yakıt Katkıları ve Katkı Yağlar | 7.234.415,63 | 6.430.930,45 | 22.494.246,39 |
| 630 | 14 | 05 | | | Temizleme Ekipmanları | 3.374.054,38 | 3.720.183,03 | 3.193.686,61 |
| 630 | 14 | 06 | | | Giyecek, Mefruşat ve Tuhafiyeye Malzemeleri | 808.312,82 | 777.777,03 | 2.406.741,35 |
| 630 | 14 | 07 | | | Yiyecek | 545.768,58 | 418.543,29 | 1.349.850,92 |
| 630 | 14 | 08 | | | İçecek | 899.389,75 | 469.640,72 | 2.539.438,81 |
| 630 | 14 | 09 | | | Canlı Hayvanlar | 0,00 | 94.105,00 | 0,00 |
| 630 | 14 | 10 | | | Zirai Maddeler | 120.494,03 | 297.458,20 | 248.887,30 |
| 630 | 14 | 11 | | | Yem | 861.501,95 | 1.393.344,00 | 2.050.136,00 |
| 630 | 14 | 12 | | | Bakım Onarım ve Üretim Malzemeleri | 5.419.612,73 | 8.076.329,46 | 24.157.111,54 |
| 630 | 14 | 13 | | | Yedek Parçalar | 3.299.801,63 | 4.667.493,94 | 10.856.120,13 |
| 630 | 14 | 14 | | | Nakil Vasıtaları Lastikleri | 390.744,02 | 325.939,60 | 1.421.088,16 |
| 630 | 14 | 15 | | | Değişim, Bağış ve Satış Amaçlı Yayınlar | 634.450,77 | 622.235,96 | 2.554.310,30 |
| 630 | 14 | 16 | | | Spor Malzemeleri Grubu | 396.551,60 | 201.044,27 | 869.369,60 |
| 630 | 14 | 17 | | | Basınçlı Ekipmanlar | 239.633,14 | 200.712,02 | 605.277,48 |
| 630 | 14 | 99 | | | Diğer Tüketim Amaçlı Malzemeler | 1.373.923,72 | 5.953.495,52 | 6.721.898,65 |
| 630 | 20 | | | | Silinen Alacaklardan Kaynaklanan Giderler | 19.022.353,15 | 21.133.748,56 | 38.081.909,29 |
| 630 | 20 | 01 | | | Gelirlerden Alacaklardan Silinenler | 19.022.353,15 | 21.133.748,56 | 30.948.522,80 |
| 630 | 20 | 01 | 01 | | Vergi Gelirleri | 13.836.909,09 | 11.233.117,91 | 24.752.324,97 |
| 630 | 20 | 01 | 03 | | Teşebbüs ve Mülkiyet Gelirleri | 772.789,20 | 1.248.572,16 | 1.829.637,85 |
| 630 | 20 | 01 | 05 | | Diğer Gelirler | 4.412.654,86 | 8.652.058,49 | 4.366.559,98 |
| 630 | 20 | 02 | | | Kişilerden Alacaklardan Silinenler | 0,00 | 0,00 | 7.133.386,49 |
| 630 | 20 | 02 | 09 | | Diğer Mevzuat Hükümleri Gereğince Silinenler | 0,00 | 0,00 | 7.133.386,49 |
| 630 | 20 | 02 | 09 | 99 | Diğer Mevzuat Gereğince Silinenler | 0,00 | 0,00 | 7.133.386,49 |

| NAKİT AKIŞLARI | | | | | 2020 YILI | 2021 YILI | 2022 YILI |
|----------------|-----------|----|----|--|---------------------|---------------------|---------------------|
| 630 | 99 | | | DİĞER GİDERLER | 2.940.582,88 | 2.410.767,55 | 6.909.811,49 |
| 630 | 99 | 99 | | Yukarıda tanımlanmayan diğer giderler | 2.940.582,88 | 2.410.767,55 | 6.909.811,49 |
| 630 | 99 | 99 | 22 | BERNARD VAN LEER VAKFI SARIYER95 PROJESİ | 183.914,04 | 0,00 | 8.932,59 |
| 630 | 99 | 99 | 22 | 01 SARIYER95 İNSAN KAYNAKLARI GİD. | 103.539,30 | 0,00 | 0,00 |
| 630 | 99 | 99 | 22 | 02 SARIYER95 SEYAHAT GİDERLERİ | 19.204,71 | 0,00 | 0,00 |
| 630 | 99 | 99 | 22 | 03 SARIYER95 OFİS İŞLETME GİD. | 1.108,03 | 0,00 | 8.932,59 |
| 630 | 99 | 99 | 22 | 06 SARIYER95 MALİ DENETİM CE DİĞ. YASAL GİD. | 10.325,00 | 0,00 | 0,00 |
| 630 | 99 | 99 | 22 | 07 SARIYER95 DİĞER HARCAMALAR | 49.737,00 | 0,00 | 0,00 |
| 630 | 99 | 99 | 23 | Diğer Giderler | 2.696.681,87 | 2.405.470,13 | 6.848.107,20 |
| 630 | 99 | 99 | 23 | 01 Diğer Giderler | 2.696.681,87 | 2.405.470,13 | 6.848.107,20 |
| 630 | 99 | 99 | 24 | 2019-3-TR-ESC11-079828 GÖNÜLLÜ HAREKETLİLİĞİ PROJESİ | 59.986,97 | 5.297,42 | 52.771,70 |
| 630 | 99 | 99 | 24 | 02 079828 NOLU PRJ. SEYAHAT GİDERİ | 0,00 | 3.157,55 | 0,00 |
| 630 | 99 | 99 | 24 | 03 079828 NOLU PRJ. KURUMSAL DESTEK- FAALİYET MASRAFLARI | 24.028,71 | 2.139,87 | 0,00 |
| 630 | 99 | 99 | 24 | 05 079828 NOLU PRJ. CEP HARÇLIĞI | 25.961,40 | 0,00 | 0,00 |
| 630 | 99 | 99 | 24 | 06 079828 NOLU PRJ. İSTİSNAİ MASRAFLAR | 9.996,86 | 0,00 | 52.771,70 |

2.4. Genel Mizan

| Hesap No | Hesap Adı | Borç Tutarı | Alacak Tutarı | Borç Bakiye | Alacak Bakiye |
|----------|--|------------------|------------------|----------------|---------------|
| | | TL | TL | TL | TL |
| 100 | KASA HESABI | 51.281.791,63 | 51.281.791,63 | 0,00 | 0,00 |
| 102 | BANKA HESABI | 2.321.007.004,16 | 2.168.403.372,61 | 152.603.631,55 | 0,00 |
| 103 | VERİLEN ÇEKLER VE GÖNDERME EMİRLERİ HESABI (-) | 2.168.390.942,28 | 2.168.392.042,28 | 0,00 | 1.100,00 |
| 104 | PROJE ÖZEL HESABI | 1.141.105,37 | 80.756,37 | 1.060.349,00 | 0,00 |
| 105 | DÖVİZ HESABI | 72.512,94 | 72.512,94 | 0,00 | 0,00 |
| 106 | DÖVİZ GÖNDERME EMİRLERİ HESABI (-) | 134.217,23 | 134.217,23 | 0,00 | 0,00 |
| 108 | DİĞER HAZİR DEĞERLER HESABI | 1.414.724.705,07 | 1.414.589.796,07 | 134.909,00 | 0,00 |
| 109 | BANKA KREDİ KARTLARINDAN ALACAKLAR HESABI | 219.576.889,63 | 208.064.706,51 | 11.512.183,12 | 0,00 |
| 120 | GELİRLERDEN ALACAKLAR HESABI | 661.535.422,73 | 655.394.304,55 | 6.141.118,18 | 0,00 |
| 121 | GELİRLERDEN TAKİPLİ ALACAKLAR HESABI | 501.802.201,02 | 223.731.186,35 | 278.071.014,67 | 0,00 |
| 122 | GELİRLERDEN TECİLLİ VE TEHLİRLİ ALACAKLAR HESABI | 15.280.732,37 | 15.280.732,37 | 0,00 | 0,00 |
| 126 | VERİLEN DEPOZİTO VE TEMİNATLAR HESABI | 1.107.772,32 | 18,19 | 1.107.754,13 | 0,00 |
| 127 | DİĞER FAALİYET ALACAKLARI HESABI | 7.621.677,36 | 7.621.677,36 | 0,00 | 0,00 |
| 140 | KİŞİLERDEN ALACAKLAR HESABI | 8.428.859,79 | 7.604.838,48 | 824.021,31 | 0,00 |
| 150 | İLK MADDE VE MALZEME HESABI | 142.364.069,88 | 97.898.795,88 | 44.465.274,00 | 0,00 |
| 160 | İŞ AVANS VE KREDİLERİ HESABI | 3.506.284,46 | 3.506.284,46 | 0,00 | 0,00 |

| Hesap No | Hesap Adı | Borç Tutarı | Alacak Tutarı | Borç Bakiye | Alacak Bakiye |
|----------|--|-------------------|----------------|-------------------|----------------|
| | | TL | TL | TL | TL |
| 162 | BÜTÇE DIŞI AVANS VE KREDİLER HESABI | 3.568.398,82 | 1.270.202,82 | 2.298.196,00 | 0,00 |
| 190 | DEVREDEN KATMA DEĞER VERGİSİ HESABI | 2.350.559,38 | 1.614.113,41 | 736.445,97 | 0,00 |
| 191 | İNDİRİLECEK KATMA DEĞER VERGİSİ HESABI | 1.381.960,39 | 1.381.960,39 | 0,00 | 0,00 |
| 220 | GELİRLERDEN ALACAKLAR HESABI | 55.809.629,89 | 42.954.598,57 | 12.855.031,32 | 0,00 |
| 222 | GELİRLERDEN TECİLLİ VE TEHLİRLİ ALACAKLAR HESABI | 7.313.910,45 | 3.669.318,01 | 3.644.592,44 | 0,00 |
| 226 | VERİLEN DEPOZİTOLAR VE TEMİNATLAR HESABI | 16.978,52 | 0,00 | 16.978,52 | 0,00 |
| 240 | MALİ KURULUŞLARA YATIRILAN SERMAYELER HESABI | 29.984.153,52 | 0,00 | 29.984.153,52 | 0,00 |
| 241 | MAL VE HİZMET ÜRETEN KURULUŞLARA YATIRILAN SERMAYE | 15.205.399,41 | 10.000,00 | 15.195.399,41 | 0,00 |
| 247 | SERMAYE TAAHHÜTLERİ HESABI | 79.400,00 | 79.400,00 | 0,00 | 0,00 |
| 250 | ARAZİ VE ARSALAR HESABI | 6.373.252.305,05 | 468.720.676,34 | 5.904.531.628,71 | 0,00 |
| 251 | YERALTI VE YERÜSTÜ DÜZENLERİ HESABI | 571.020.441,88 | 154.889.938,08 | 416.130.503,80 | 0,00 |
| 252 | BİNALAR HESABI | 13.444.952.486,92 | 180.288.883,63 | 13.264.663.603,29 | 0,00 |
| 253 | TESİS, MAKİNE VE CİHAZLAR HESABI | 13.531.966,96 | 1.043.877,36 | 12.488.089,60 | 0,00 |
| 254 | TAŞITLAR HESABI | 12.724.183,76 | 232.467,83 | 12.491.715,93 | 0,00 |
| 255 | DEMİRBAŞLAR HESABI | 78.957.631,14 | 10.319.821,77 | 68.637.809,37 | 0,00 |
| 257 | BİRİKMİŞ AMORTİSMANLAR HESABI (-) | 377.351,54 | 163.982.162,87 | 0,00 | 163.604.811,33 |
| 258 | YAPILMAKTA OLAN YATIRIMLAR HESABI | 37.466.834,30 | 27.737.180,04 | 9.729.654,26 | 0,00 |
| 260 | HAKLAR HESABI | 8.380.132,75 | 0,00 | 8.380.132,75 | 0,00 |
| 268 | BİRİKMİŞ AMORTİSMANLAR HESABI (-) | 0,00 | 8.380.132,75 | 0,00 | 8.380.132,75 |
| 294 | ELDEN ÇIKARILACAK STOKLAR VE MADDİ DURAN VARLIKLAR | 11.164.286,68 | 4.929.462,68 | 6.234.824,00 | 0,00 |
| 299 | BİRİKMİŞ AMORTİSMANLAR HESABI (-) | 4.929.462,67 | 9.441.866,65 | 0,00 | 4.512.403,98 |
| 300 | BANKA KREDİLERİ HESABI | 8.125.289,24 | 10.557.112,57 | 0,00 | 2.431.823,33 |
| 320 | BÜTÇE EMANETLERİ HESABI | 647.565.887,87 | 980.098.367,53 | 0,00 | 332.532.479,66 |
| 330 | ALINAN DEPOZİTO VE TEMİNATLAR HESABI | 4.969.039,88 | 13.633.346,01 | 0,00 | 8.664.306,13 |
| 333 | EMANETLER HESABI | 581.848.223,21 | 614.986.394,75 | 0,00 | 33.138.171,54 |
| 360 | ÖDENECEK VERGİ VE FONLAR HESABI | 2.071.049,35 | 58.539.897,05 | 0,00 | 56.468.847,70 |
| 361 | ÖDENECEK SOSYAL GÜVENLİK KESİNTİLERİ HESABI | 19.821.672,10 | 42.030.591,15 | 0,00 | 22.208.919,05 |
| 362 | FONLAR VEYA DİĞER KAMU İDARELERİ ADINA YAPILAN TA | 1.220.814,06 | 82.275.976,91 | 0,00 | 81.055.162,85 |
| 363 | KAMU İDARELERİ PAYLARI HESABI | 1.737.559,56 | 46.598.785,38 | 0,00 | 44.861.225,82 |
| 368 | VADESİ GEÇMİŞ, ERTELENMİŞ VEYA TAKSİTLENDİRİLMİŞ VERGİ VE DİĞER YÜKÜMLÜLÜKLER HESABI | 42.065.068,53 | 89.451.899,76 | 0,00 | 47.386.831,23 |
| 372 | KIDEM TAZMİNATI KARŞILIĞI HESABI | 560.381,62 | 32.030.338,87 | 0,00 | 31.469.957,25 |
| 380 | GELECEK AYLARA AİT GELİRLER HESABI | 6.671.499,86 | 9.033.913,37 | 0,00 | 2.362.413,51 |
| 381 | GİDER TAHAKKUKLARI HESABI | 1.510.461,64 | 1.605.018,20 | 0,00 | 94.556,56 |

| Hesap No | Hesap Adı | Borç Tutarı | Alacak Tutarı | Borç Bakiye | Alacak Bakiye |
|----------|---|--------------------------|--------------------------|--------------------------|--------------------------|
| | | TL | TL | TL | TL |
| 391 | HESAPLANAN KATMA DEĞER VERGİSİ HESABI | 2.515.846,53 | 2.515.846,53 | 0,00 | 0,00 |
| 400 | BANKA KREDİLERİ HESABI | 2.174.523,03 | 2.174.523,03 | 0,00 | 0,00 |
| 430 | ALINAN DEPOZİTO VE TEMİNATLAR HESABI | 815.276,00 | 1.458.802,80 | 0,00 | 643.526,80 |
| 438 | KAMUYA OLAN ERTELENMİŞ VEYA TAKSİTLENDİRİLMİŞ BORÇ | 48.919.741,25 | 304.464.087,99 | 0,00 | 255.544.346,74 |
| 472 | KIDEM TAZMİNATI KARŞILIĞI HESABI | 14.545.717,87 | 49.957.075,00 | 0,00 | 35.411.357,13 |
| 480 | GELECEK YILLARA AİT GELİRLER HESABI | 1.973.436,12 | 1.973.436,12 | 0,00 | 0,00 |
| 481 | GİDER TAHAKKUKLARI HESABI | 397.026,04 | 397.026,04 | 0,00 | 0,00 |
| 500 | NET DEĞER HESABI | 478.481.795,45 | 19.640.776.741,67 | 0,00 | 19.162.294.946,22 |
| 570 | GEÇMİŞ YILLAR OLUMLU FAALİYET SONUÇLARI HESABI | 122.294.414,87 | 266.001.579,21 | 0,00 | 143.707.164,34 |
| 580 | GEÇMİŞ YILLAR OLUMSUZ FAALİYET SONUÇLARI HESABI (| 190.846.304,90 | 95.423.152,45 | 95.423.152,45 | 0,00 |
| 590 | DÖNEM OLUMLU FAALİYET SONUCU HESABI | 64.351.375,29 | 64.351.375,29 | 0,00 | 0,00 |
| 591 | DÖNEM OLUMSUZ FAALİYET SONUCU HESABI (-) | 77.412.317,62 | 0,00 | 77.412.317,62 | 0,00 |
| 600 | GELİRLER HESABI | 1.065.801.530,59 | 1.065.801.530,59 | 0,00 | 0,00 |
| 630 | GİDERLER HESABI | 1.087.515.899,46 | 1.087.515.899,46 | 0,00 | 0,00 |
| 690 | FAALİYET SONUÇLARI HESABI | 1.087.467.827,46 | 1.087.467.827,46 | 0,00 | 0,00 |
| 800 | BÜTÇE GELİRLERİ HESABI | 944.322.965,85 | 944.322.965,85 | 0,00 | 0,00 |
| 805 | GELİR YANSITMA HESABI | 944.219.841,23 | 944.219.841,23 | 0,00 | 0,00 |
| 810 | BÜTÇE GELİRLERİNDEN RET VE İADELER HESABI | 6.755.399,10 | 6.755.399,10 | 0,00 | 0,00 |
| 830 | BÜTÇE GİDERLERİ HESABI | 1.067.519.576,35 | 1.067.519.576,35 | 0,00 | 0,00 |
| 835 | GİDER YANSITMA HESAPLARI | 1.067.519.576,35 | 1.067.519.576,35 | 0,00 | 0,00 |
| 895 | BÜTÇE UYGULAMA SONUÇLARI HESABI | 2.011.708.017,58 | 2.011.708.017,58 | 0,00 | 0,00 |
| 900 | GÖNDERİLECEK BÜTÇE ÖDENEKLERİ HESABI | 1.226.442.301,90 | 1.226.442.301,90 | 0,00 | 0,00 |
| 901 | BÜTÇE ÖDENEKLERİ HESABI | 1.385.365.027,45 | 1.385.365.027,45 | 0,00 | 0,00 |
| 905 | ÖDENEKLİ GİDERLER HESABI | 1.067.519.576,35 | 1.067.519.576,35 | 0,00 | 0,00 |
| 910 | TEMİNAT MEKTUPLARI HESABI | 97.385.363,47 | 7.487.255,80 | 89.898.107,67 | 0,00 |
| 911 | TEMİNAT MEKTUPLARI EMANETLERİ HESABI | 7.487.255,80 | 97.385.363,47 | 0,00 | 89.898.107,67 |
| 920 | GİDER TAAHHÜTLERİ HESABI | 44.229.550,77 | 33.779.578,73 | 10.449.972,04 | 0,00 |
| 921 | GİDER TAAHHÜTLERİ KARŞILIĞI HESABI | 33.779.578,73 | 44.229.550,77 | 0,00 | 10.449.972,04 |
| 990 | Kiraya verilen duran varlıklar hesabı | 91.945,00 | 0,00 | 91.945,00 | 0,00 |
| 993 | MADDİ DURAN VARLIKLARIN KİRA VE İRTİFAK HAKKI GELİRLERİ | 1.647.200,00 | 766.100,00 | 881.100,00 | 0,00 |
| 999 | Diğer nazım hesaplar karşılığı hesabı | 154.500,00 | 1.127.545,00 | 0,00 | 973.045,00 |
| | TOPLAM | 43.660.271.317,60 | 43.660.271.317,60 | 20.538.095.608,63 | 20.538.095.608,63 |

Temel Mali Tabloları takiben ekte sırasıyla şu tablolara yer verilmektedir.

- > Çok Yıllı Gelir Gider Tahmin ve Gerçekleşmeleri Tablosu
- > Bütçe Giderlerinin Fonksiyonel Sınıflandırılması Tablosu
- > Yılı Bütçe Giderlerinin Kurumsal Sınıflandırılması Tablosu
- > Bütçe Gider Performansı Tablosu
- > Bütçe Giderlerinin Ekonomik Sınıflandırılması Tablosu
- > Gider Gerçekleşmesi Ekonomik Sınıflandırılma Detayları Tablosu (Personel, SGK, Mal ve Hizmet Alımları, Faiz Giderleri Cari Transferler, Sermaye Transferleri)
- > Gelir Gerçekleşmeleri Tablosu
- > Bütçe Gelirlerinin 2022 Yılı Tahmin Tahakkuk ve Tahsilat Gerçekleşmeleri Tablosu
- > Bütçe Gelir Performansı Tablosu
- > İdare Taşınır Mal Yönetim Hesabı Cetveli Tablosu

ÇOK YILLI GELİR GİDER TAHMİN VE GERÇEKLEŞMELERİ TABLOSU

| YILLAR | BÜTÇE TAHMİNİ GELİR | GERÇEKLEŞEN GELİR | ORAN % | BÜTÇE GİDER TAHMİNİ | GERÇEKLEŞEN GİDER | ORAN % |
|--------|---------------------|-------------------|--------|---------------------|-------------------|--------|
| 2015 | 340.871.000,00 | 259.830.289,60 | 76,23 | 322.770.000,00 | 270.923.221,52 | 83,94 |
| 2016 | 300.000.000,00 | 316.864.654,82 | 105,63 | 325.000.000,00 | 310.614.424,81 | 95,58 |
| 2017 | 352.904.000,00 | 326.748.692,59 | 92,589 | 352.904.000,00 | 337.839.684,78 | 95,73 |
| 2018 | 390.087.000,00 | 322.577.465,78 | 82,69 | 390.087.000,00 | 377.835.814,07 | 96,86 |
| 2019 | 421.909.000,00 | 380.100.299,99 | 90,09 | 421.909.000,00 | 407.362.079,61 | 96,55 |
| 2020 | 479.906.000,00 | 440.960.651,31 | 91,88 | 479.906.000,00 | 465.418.676,88 | 96,98 |
| 2021 | 530.561.000,00 | 541.972.479,61 | 102,15 | 530.561.000,00 | 522.013.766,41 | 98,39 |
| 2022 | 1.074.999.000,00 | 937.433.042,13 | 87,20 | 1.074.999.000,00 | 1.067.519.576,30 | 99,30 |

Çok Yıllı Gelir-Gider Grafiği

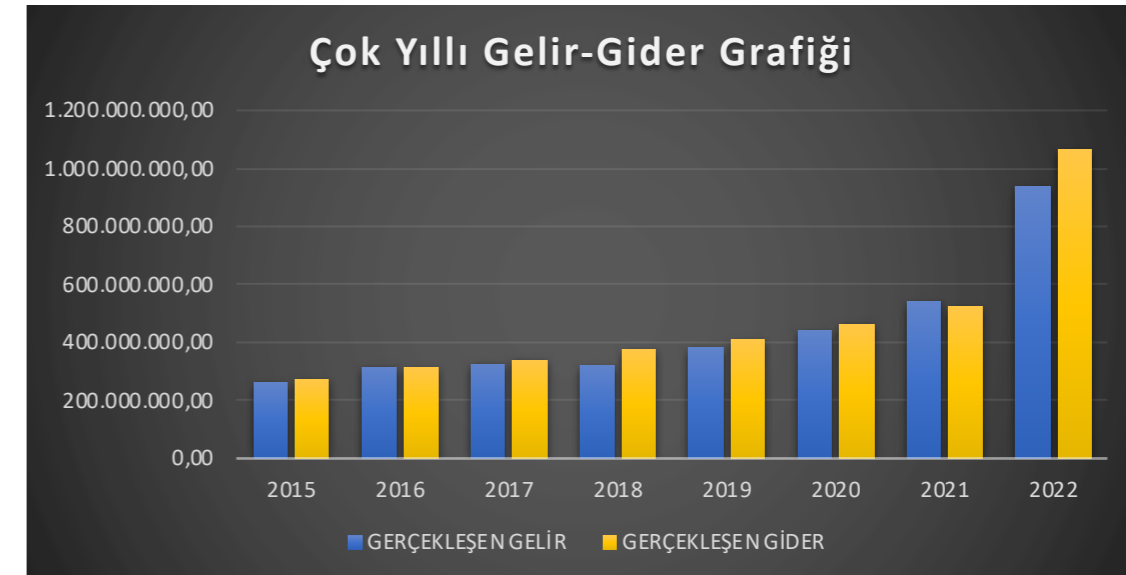

BÜTÇE GİDERLERİNİN FONKSİYONEL SINIFLANDIRILMASI TABLOSU

| Fonksiyon | FONKSİYON ADI | 2020 YILI | 2021 YILI | 2022 YILI |
|---------------|---|-----------------------|-----------------------|-------------------------|
| Hesap Kodu | | | | |
| 01 | GENEL KAMU HİZMETLERİ | 217.748.183,74 | 200.011.188,38 | 437.453.529,25 |
| 02 | SAVUNMA HİZMETLERİ | 109.293,35 | 55.049,37 | 0,00 |
| 03 | KAMU DÜZENİ VE GÜVENLİK HİZMETLERİ | 10.413.684,76 | 13.648.434,87 | 21.479.862,07 |
| 04 | EKONOMİK İŞLER VE HİZMETLER | 88.528.022,39 | 111.252.133,60 | 210.176.137,26 |
| 05 | ÇEVRE KORUMA HİZMETLERİ | 82.310.877,11 | 116.211.970,30 | 255.455.095,70 |
| 06 | İSKÂN VE TOPLUM REFAHI HİZMETLERİ | 19.975.404,17 | 23.517.996,28 | 40.113.243,44 |
| 07 | SAĞLIK HİZMETLERİ | 15.243.164,66 | 15.855.092,90 | 21.166.619,51 |
| 08 | DİNLENME KÜLTÜR VE DİN HİZMETLERİ | 23.549.357,09 | 32.746.881,06 | 59.199.673,75 |
| 09 | EĞİTİM HİZMETLERİ | 7.481.403,58 | 8.715.019,65 | 22.475.415,37 |
| 10 | SOSYAL GÜVENLİK VE SOSYAL YARDIM HİZMETLERİ | 59.286,03 | 0,00 | 0,00 |
| TOPLAM | | 465.418.676,88 | 522.013.766,41 | 1.067.519.576,35 |

BÜTÇE GİDERLERİNİN FONKSİYONEL SINIFLANDIRIMASI GRAFİĞİ

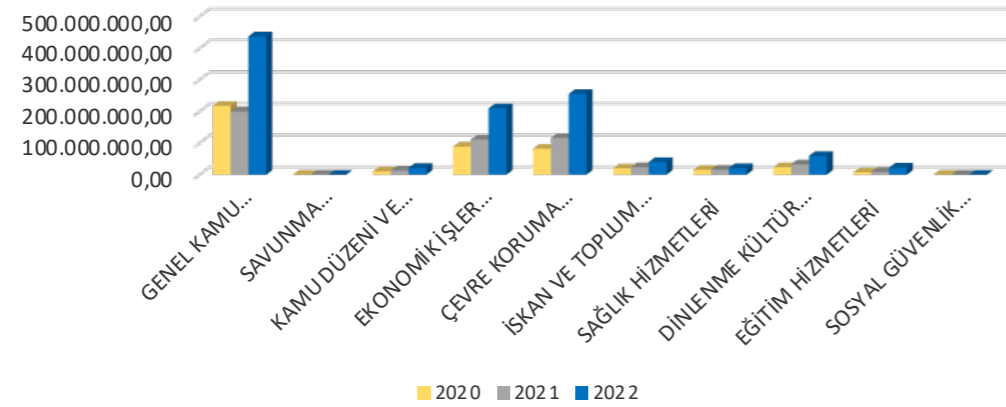

BÜTÇE GİDERLERİNİN KURUMSAL SINIFLANDIRILMASI TABLOSU

| KURUMSAL HESAP KODU | | | | KURUM ADI | 2020 YILI | 2021 YILI | 2022 YILI |
|-------------------------|----|-----|----|--------------------------------------|-----------------------|-----------------------|-------------------------|
| I | II | III | IV | | | | |
| 46 | | | | BELEDİYE | 465.418.676,88 | 522.013.766,41 | 1.067.519.576,35 |
| 46 | 34 | | | İSTANBUL İLİ | 465.418.676,88 | 522.013.766,41 | 1.067.519.576,35 |
| 46 | 34 | 28 | | SARIYER BELEDİYESİ | 465.418.676,88 | 522.013.766,41 | 1.067.519.576,35 |
| 46 | 34 | 28 | 02 | ÖZEL KALEM MÜDÜRLÜĞÜ | 8.633.481,71 | 10.173.622,77 | 19.444.860,80 |
| 46 | 34 | 28 | 04 | DESTEK HİZMETLERİ MÜDÜRLÜĞÜ | 115.277.951,73 | 136.895.302,52 | 295.742.273,26 |
| 46 | 34 | 28 | 05 | İNSAN KAYNAKLARI VE EĞİTİM MÜDÜRLÜĞÜ | 1.967.871,12 | 2.193.935,18 | 3.914.999,19 |
| 46 | 34 | 28 | 10 | BİLGİ İŞLEM MÜDÜRLÜĞÜ | 4.907.374,48 | 4.413.987,66 | 10.123.818,16 |
| 46 | 34 | 28 | 18 | YAZI İŞLERİ MÜDÜRLÜĞÜ | 1.528.167,22 | 1.823.026,19 | 3.235.874,27 |
| 46 | 34 | 28 | 20 | TEFTİŞ KURULU MÜDÜRLÜĞÜ | 921.242,70 | 600.551,86 | 1.170.127,71 |
| 46 | 34 | 28 | 21 | İÇ DENETİM BİRİMİ BAŞKANLIĞI | 326.982,00 | 361.275,03 | 824.274,25 |
| 46 | 34 | 28 | 23 | MALİ HİZMETLER MÜDÜRLÜĞÜ | 63.116.086,69 | 16.238.582,94 | 44.227.352,40 |
| 46 | 34 | 28 | 24 | HUKUK İŞLERİ MÜDÜRLÜĞÜ | 2.294.143,91 | 3.164.857,85 | 4.546.096,90 |
| 46 | 34 | 28 | 25 | BASIN YAYIN VE HALKLA İLİŞKİLER MDR. | 6.115.152,56 | 9.934.759,43 | 15.706.602,32 |
| 46 | 34 | 28 | 32 | ÇEVRE KORUMA VE KONTROL MDR. | 866.226,21 | 985.402,57 | 1.985.857,59 |
| 46 | 34 | 28 | 33 | EMLAK VE İSTİMLAK MÜDÜRLÜĞÜ | 2.644.640,51 | 2.764.251,88 | 6.146.509,06 |
| 46 | 34 | 28 | 35 | FEN İŞLERİ MÜDÜRLÜĞÜ | 25.421.084,43 | 40.367.983,54 | 75.366.933,49 |
| 46 | 34 | 28 | 40 | İMAR VE ŞEHİRCİLİK MÜDÜRLÜĞÜ | 6.356.421,10 | 7.682.010,31 | 10.667.126,32 |
| 46 | 34 | 28 | 42 | İŞLETMELER VE İŞTİRAKLER MÜDÜRLÜĞÜ | 16.043.693,85 | 21.179.527,81 | 49.364.263,20 |
| 46 | 34 | 28 | 46 | KENTSEL TASARIM MÜDÜRLÜĞÜ | 828.849,85 | 926.223,63 | 14.307,52 |
| 46 | 34 | 28 | 48 | KÜLTÜR VE SOSYAL İŞLER MÜDÜRLÜĞÜ | 2.406.024,78 | 1.752.044,58 | 4.491.557,02 |
| 46 | 34 | 28 | 52 | PARK VE BAHÇELER MÜDÜRLÜĞÜ | 12.177.686,82 | 18.265.609,97 | 33.464.924,70 |
| 46 | 34 | 28 | 54 | RUHSAT MÜDÜRLÜĞÜ | 1.361.967,16 | 1.490.816,40 | 2.934.421,52 |
| 46 | 34 | 28 | 55 | SAĞLIK İŞLERİ MÜDÜRLÜĞÜ | 15.243.164,66 | 15.855.092,90 | 21.166.619,51 |
| 46 | 34 | 28 | 56 | SOSYAL YARDIM İŞLERİ MÜDÜRLÜĞÜ | 10.145.492,71 | 12.145.510,46 | 17.214.872,27 |
| 46 | 34 | 28 | 57 | SPOR İŞLERİ MÜDÜRLÜĞÜ | 2.850.492,93 | 2.794.467,08 | 5.536.589,71 |
| 46 | 34 | 28 | 61 | TEMİZLİK İŞLERİ MÜDÜRLÜĞÜ | 81.444.650,90 | 115.226.567,73 | 253.469.238,11 |
| 46 | 34 | 28 | 63 | ULAŞIM HİZMETLERİ MÜDÜRLÜĞÜ | 60.426.649,82 | 65.764.894,89 | 124.963.185,21 |
| 46 | 34 | 28 | 64 | VETERİNER İŞLERİ MÜDÜRLÜĞÜ | 2.822.795,86 | 5.109.818,72 | 9.671.466,50 |
| 46 | 34 | 28 | 65 | YAPI KONTROL MÜDÜRLÜĞÜ | 0,00 | 0,00 | 6.070.428,27 |
| 46 | 34 | 28 | 66 | ZABITA MÜDÜRLÜĞÜ | 10.413.684,76 | 13.648.434,87 | 21.479.862,07 |
| 46 | 34 | 28 | 67 | ARAŞTIRMA GELİŞTİRME MÜDÜRLÜĞÜ | 7.481.403,58 | 8.715.019,65 | 22.475.415,37 |
| 46 | 34 | 28 | 68 | MUHTARLIK İŞLERİ MÜDÜRLÜĞÜ | 1.395.292,83 | 1.540.187,99 | 2.099.719,65 |
| GİDERLER TOPLAMI | | | | | 465.418.676,88 | 522.013.766,41 | 1.067.519.576,35 |

BÜTÇE GİDER PERFORMANSI TABLOSU

| GİDERLER (Ekonomik Kodlama) | 2021 YILI | | | | | | 2022 YILI | | | | | | | |
|-----------------------------------|------------------------------|-------------------------------|--------------------------|--------------|--------------|------------------------------|-------------------------------|-----------------------------|---------------|--------------|---------------|---------------|---------------|--|
| | Bütçe Kararnamesi (A1) | Net Ödenek Toplamı (B1) | Yıl Sonu Harcama (C1) | C1/ | | Bütçe Kararnamesi (A2) | Net Ödenek Toplamı (B2) | Yıl Sonu Harcama (C2) | C2/ | | A2/ | | B2/ | |
| | | | | A1 | B1 | | | | A2 | B2 | A1 | B1 | C1 | |
| | TL | TL | | (%) | (%) | TL | TL | | (%) | (%) | (%) | (%) | (%) | |
| 1. Personel Giderleri | 75.594.000,00 | 82.484.400,00 | 81.289.339,66 | 107,53 | 98,55 | 88.615.000,00 | 130.884.550,00 | 130.510.377,30 | 147,28 | 99,71 | 117,22 | 158,68 | 160,55 | |
| 2. SGK Devlet Primleri | 10.131.000,00 | 14.011.700,00 | 13.608.837,48 | 134,33 | 97,12 | 14.917.000,00 | 38.109.400,00 | 38.014.998,25 | 254,84 | 99,75 | 147,24 | 271,98 | 279,34 | |
| 3. Mal ve Hizmet Alımı | 365.246.000,00 | 384.980.000,00 | 379.118.954,38 | 103,80 | 98,48 | 479.387.000,00 | 815.402.705,12 | 809.159.944,44 | 168,79 | 99,23 | 131,25 | 211,80 | 213,43 | |
| 4. Faiz Giderleri | 2.000.000,00 | 2.024.500,00 | 2.024.496,05 | 101,22 | 100,00 | 1.400.000,00 | 1.000.000,00 | 962.433,45 | 68,75 | 96,24 | 70,00 | 49,39 | 47,54 | |
| 5. Cari Transferler | 17.070.000,00 | 17.758.900,00 | 16.810.638,59 | 98,48 | 94,66 | 19.970.000,00 | 23.815.500,00 | 23.772.069,41 | 119,04 | 99,82 | 116,99 | 134,10 | 141,41 | |
| 6. Sermaye Giderleri | 33.320.000,00 | 29.301.500,00 | 29.161.500,25 | 87,52 | 99,52 | 39.780.000,00 | 65.530.844,88 | 64.851.628,99 | 163,03 | 98,96 | 119,39 | 223,64 | 222,39 | |
| 7. Sermaye Transferleri | 0,00 | 0,00 | 0,00 | 0,00 | 0,00 | 0,00 | 250.000,00 | 248.124,51 | 0,00 | 99,25 | 0,00 | 0,00 | 0,00 | |
| 8. Borç Verme | 200.000,00 | 0,00 | 0,00 | 0,00 | 0,00 | 200.000,00 | 0,00 | 0,00 | 0,00 | 0,00 | 0,00 | 0,00 | 0,00 | |
| 9. Yedek Ödenekler | 27.000.000,00 | 0,00 | 0,00 | 0,00 | 0,00 | 44.000.000,00 | 6.000,00 | 0,00 | 0,00 | 0,00 | 162,96 | 0,00 | 0,00 | |
| TOPLAM | 530.561.000,00 | 530.561.000,00 | 522.013.766,41 | 98,39 | 98,39 | 688.269.000,00 | 1.074.999.000,00 | 1.067.519.576,35 | 155,10 | 99,30 | 129,72 | 202,62 | 204,50 | |

Bütçe gider performans tablosu göz önüne alındığında; 2021 ve 2022 yılı toplam gerçekleştirmeleri arasındaki farkın 545.505.809,94 TL olup artış oranı %104,50 olarak belirlenmiştir.

Toplam personel giderleri; memur, işçi, sözleşmeli memur, stajyer çalışanların maaşları ve yapılan SGK prim ödemelerinin toplamını ihtiva etmektedir. 2021 yılında 94.898.177,14 TL iken 2022 yılında 73.627.198,41 TL artarak 168.525.375,55 TL olarak gerçekleşmiştir. Personel maaşlarına yapılan zamlar ile maaşlara bağlı olarak yapılan SGK ve vergi ödemeleri artışın temel sebebinin oluşturmaktadır.

Mal ve hizmet alım giderleri kodu; mal ve hizmet alımları, yolluk ödemeleri, görev giderleri, hizmet alımları, temsil ve tanıtım giderleri ile bakım ve onarım giderlerini ihtiva etmektedir. 2021 yılı toplam ödenek kullanım miktarı 379.118.954,38 TL iken 2022 yılında 430.040.990,06 TL artarak 809.159.944,44 TL olarak gerçekleşmiştir. Ortaya çıkan artış, mal ve hizmet alımlarının yıl içerisinde birim maliyetlerinin yükselmiş olması ve hizmet alımları kalemlerinde ortaya çıkan maliyet artışlarından kaynaklanmaktadır.

Faiz giderleri ödeneği; borçlanma yoluyla elde edilen gelirlerin geri ödemelerinde katlanılan faiz miktarlarını ihtiva etmektedir. Belirli vadeler halinde gerçekleştirilen faiz ödemeleri, 2021 yılında 2.024.496,05 TL iken 2022 yılında 1.062.062,60 TL azalışla 962.433,45 TL olarak gerçekleşmiştir.

Cari transferler ödeneği; Belediyemizin herhangi bir karşılık elde etmeksizin sosyal devlet anlayışı ile yapmış olduğu ödemeler ile merkezi yönetim bütçe gelirlerinden başka kurumlara gönderilmek üzere aktarılan paylara ilişkin ödemeleri ihtiva etmektedir. Başlıca ödeme kalemleri; kar amacı gütmeyen kuruluşlara yapılan ödemeler, hane halklarına yapılan transferler ve kurumlara yapılan pay ödemelerinden oluşmaktadır. 2021 yılında yapılan cari transfer ödemeleri 16.810.638,59 TL iken 6.961.430,82 TL artışla 2022 yılında 23.772.069,41 TL olarak gerçekleşmiştir.

Sermaye giderleri ödeneği; taşınmaz mal alım ve yapımı ile belirlenmiş limitlerin üzerinde kalan mal alımları, sermaye üretim giderleri, hak alımları ve onarım giderlerini ihtiva etmektedir. 2021 yılında 29.161.500,25 TL iken 35.690.128,74 TL artarak 2022 yılında 64.851.628,99 TL olarak gerçekleşmiştir.

BÜTÇE GİDERLERİNİN EKONOMİK SINIFLANDIRILMASI TABLOSU

| Hesap Kodu | Ekonomik I | BÜTÇE GİDERİNİN TÜRÜ | 2020 YILI | 2021 YILI | 2022 YILI |
|---------------|------------|--|-----------------------|-----------------------|-------------------------|
| | | | 71.166.207,36 | 81.289.339,66 | 130.510.377,30 |
| 830 | 02 | Sosyal Güvenlik Kurumlarına Devlet Primi Giderleri | 9.423.958,55 | 13.608.837,48 | 38.014.998,25 |
| 830 | 03 | Mal Ve Hizmet Alım Giderleri | 302.987.469,44 | 379.118.954,38 | 809.159.944,44 |
| 830 | 04 | Faiz Giderleri | 3.093.497,50 | 2.024.496,05 | 962.433,45 |
| 830 | 05 | Cari Transferler | 62.888.336,30 | 16.810.638,59 | 23.772.069,41 |
| 830 | 06 | Sermaye Giderleri | 15.859.207,73 | 29.161.500,25 | 64.851.628,99 |
| 830 | 07 | Sermaye Transferleri | 0,00 | 0,00 | 248.124,51 |
| 830 | 08 | Borç Verme | 0,00 | 0,00 | 0,00 |
| TOPLAM | | | 465.418.676,88 | 522.013.766,41 | 1.067.519.576,35 |

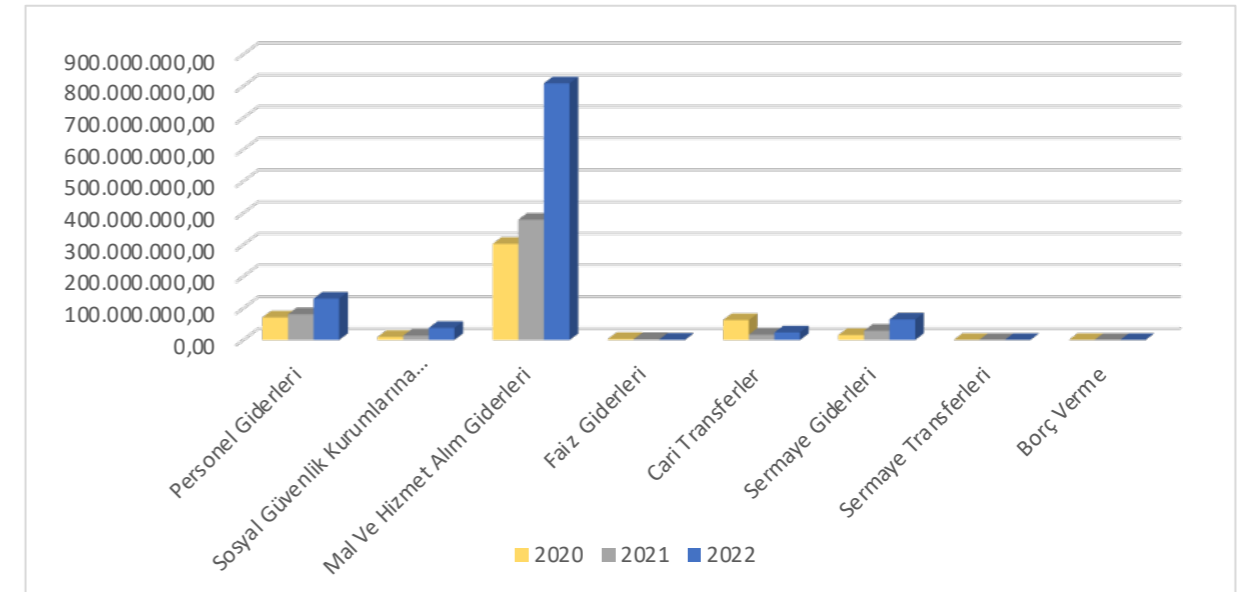

2022 YILI GİDER GERÇEKLEŞMELERİNİN DETAYLI GÖSTERİMİ

| AÇIKLAMA | TUTAR | Personel Giderine Oranı % | Toplam Gidere Oranı % |
|---------------------|-----------------------|---------------------------|-----------------------|
| MEMURLAR | 83.440.356,01 | 63,93 | 7,82 |
| SÖZLEŞMELİ PERSONEL | 12.781.630,26 | 9,79 | 1,20 |
| İŞÇİLER | 31.211.936,60 | 23,92 | 2,92 |
| GEÇİCİ PERSONEL | 537.742,00 | 0,41 | 0,05 |
| DİĞER PERSONEL | 2.538.712,43 | 1,95 | 0,24 |
| TOPLAM | 130.510.377,30 | 100,00 | 12,23 |

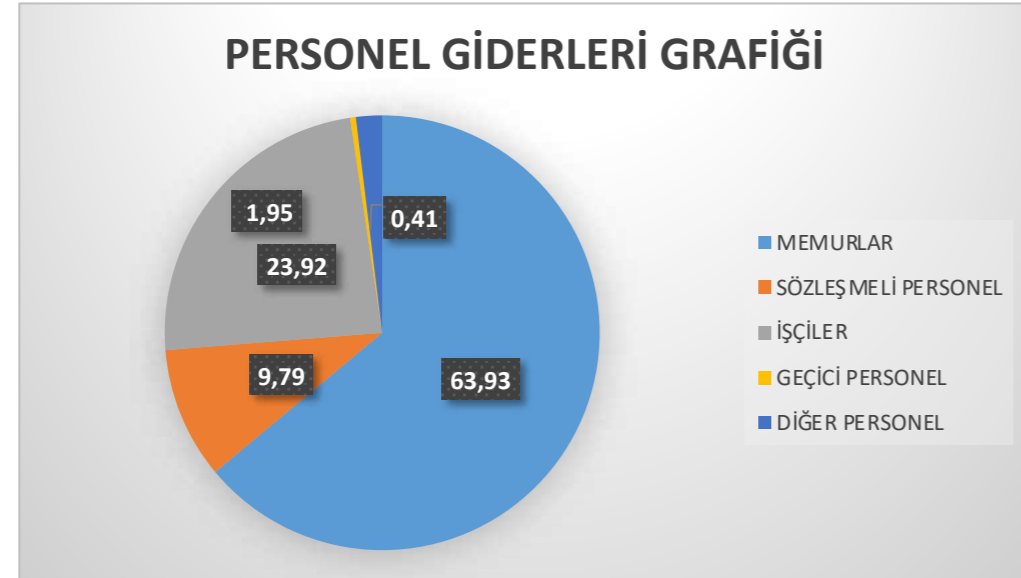

SGK DEVLET PRİMİ ÖDEMELERİ TABLOSU

| AÇIKLAMA | TUTAR | Toplam SGK Giderine Oranı % | Toplam Gidere Oranı % |
|---------------------|----------------------|-----------------------------|-----------------------|
| MEMURLAR | 27.958.442,67 | 73,55 | 2,62 |
| SÖZLEŞMELİ PERSONEL | 3.510.820,93 | 9,24 | 0,33 |
| İŞÇİLER | 6.545.734,65 | 17,22 | 0,61 |
| TOPLAM | 38.014.998,25 | 100,00 | 3,56 |

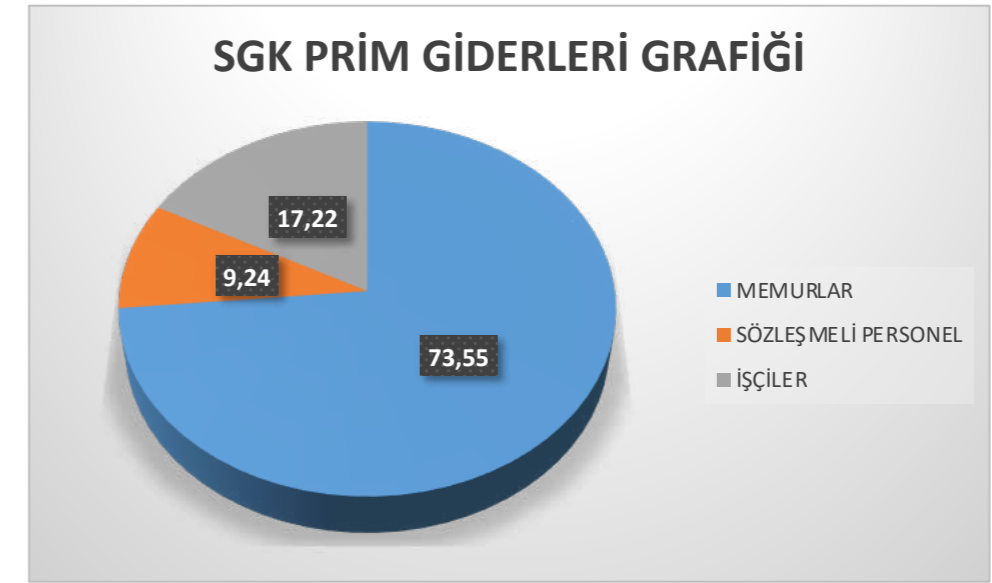

| Açıklama | Personel + SGK Gider Toplamı | Toplam Gidere Oranı % | Toplam Gelire Oranı % |
|---|------------------------------|-----------------------|-----------------------|
| Memur-Sözleşmeli, Geçici ve Diğer Personeller-İşçiler | 168.525.375,55 | 15,79 | 17,98 |

MAL VE HİZMET ALIM GİDERLERİ TABLOSU

| AÇIKLAMA | TUTAR | Toplam Mal ve Hizmet Alım Giderlerine Oranı % | Toplam Gidere Oranı % |
|--|-----------------------|---|-----------------------|
| ÜRETİME YÖNELİK MAL VE MALZEME ALIMLARI | 1.226.696,14 | 0,15 | 0,11 |
| TÜKETİME YÖNELİK MAL VE MALZEME ALIMLARI | 100.305.581,57 | 12,40 | 9,40 |
| YOLLUKLAR | 328.088,52 | 0,04 | 0,03 |
| GÖREV GİDERLERİ | 3.195.936,69 | 0,39 | 0,30 |
| HİZMET ALIMLARI | 626.876.877,06 | 77,47 | 58,72 |
| TEMSİL VE TANITMA GİDERLERİ | 28.049.120,73 | 3,47 | 2,63 |
| MENKUL MAL G. MADDİ HAK ALIM BAKIM VE ONARIM GD. | 32.214.773,39 | 3,98 | 3,02 |
| GAYRİMENKUL MAL BAKIM VE ONARIM GD. | 16.962.870,34 | 2,10 | 1,59 |
| TOPLAM | 809.159.944,44 | 100,00 | 75,80 |

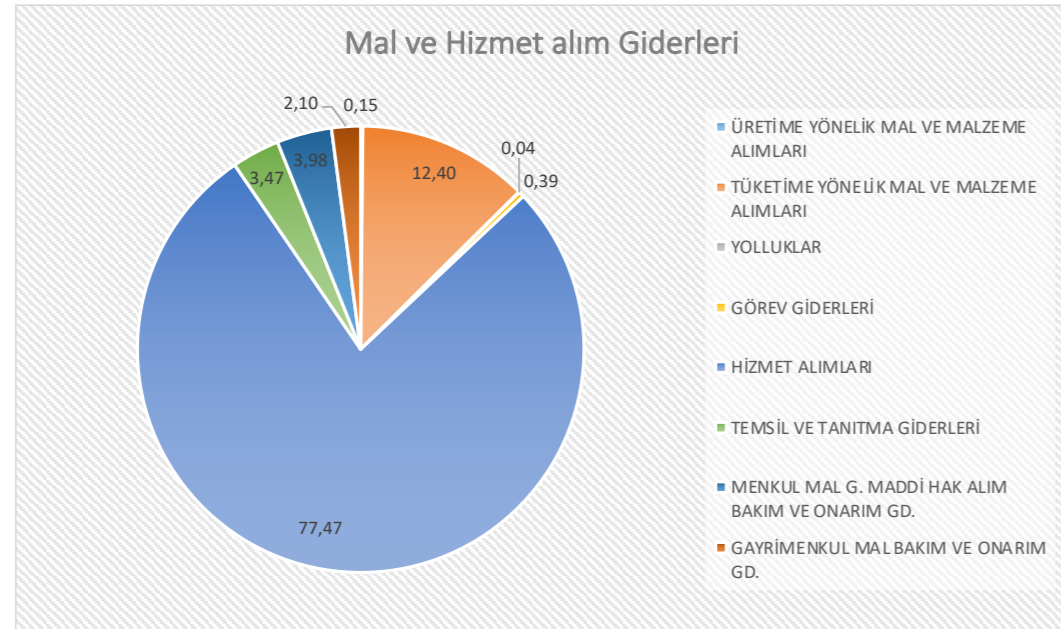

FAİZ GİDERLERİ TABLOSU

| AÇIKLAMA | TUTAR | Toplam Faiz Giderine Oranı % | Toplam Gidere Oranı % |
|---------------------------------|------------|------------------------------|-----------------------|
| DİĞER İÇ BORÇ VE FAİZ GİDERLERİ | 962.433,45 | 100,00 | 0,09 |

CARİ GİDERLER TABLOSU

| AÇIKLAMA | TUTAR | Toplam Cari Transfer Giderine Oranı % | Toplam Gidere Oranı % |
|--|----------------------|---------------------------------------|-----------------------|
| KAR AMACI GÜTMİYEN KURULUŞLARA YAPILAN YARDIMLAR | 4.405.867,00 | 18,53 | 0,41 |
| HANE HALKINA YAPILAN TRANSFERLER | 10.141.023,84 | 42,66 | 0,95 |
| DİĞER VERİLEN PAYLAR | 9.225.178,57 | 38,81 | 0,86 |
| TOPLAM | 23.772.069,41 | 100,00 | 2,23 |

CARİ GİDERLER GRAFİĞİ

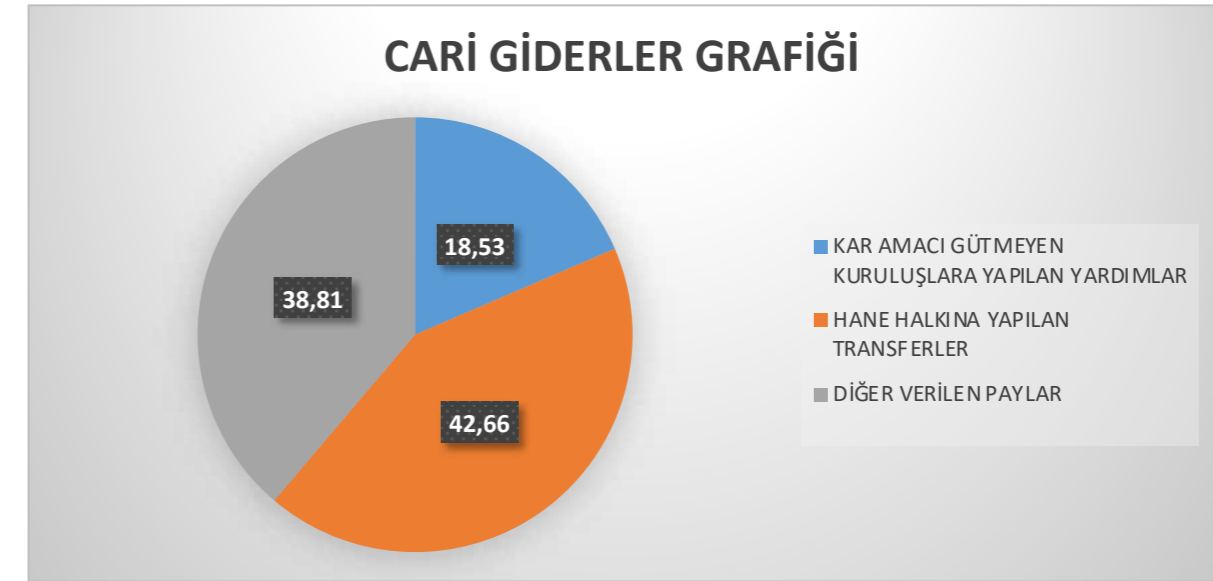

SERMAYE GİDERLERİ TABLOSU

| AÇIKLAMA | TUTAR | Toplam Sermaye Giderine Oranı % | Toplam Gidere Oranı % |
|---------------------------------|----------------------|---------------------------------|-----------------------|
| MAMUL MAL ALIMLARI | 8.806.906,17 | 13,58 | 0,82 |
| MENKUL SERMAYE ÜRETİM GİDERLERİ | 1.495.557,11 | 2,31 | 0,14 |
| GAYRİMADDİ HAK ALIMLARI | 2.084.399,20 | 3,21 | 0,20 |
| GAYRİMENKUL SERMAYE ÜRETİM | 37.120.355,49 | 57,24 | 3,48 |
| GAYRİMENKUL BÜYÜK ONARIM | 15.344.411,02 | 23,66 | 1,44 |
| TOPLAM | 64.851.628,99 | 100,00 | 6,07 |

SERMAYE GİDERLERİ GRAFİĞİ

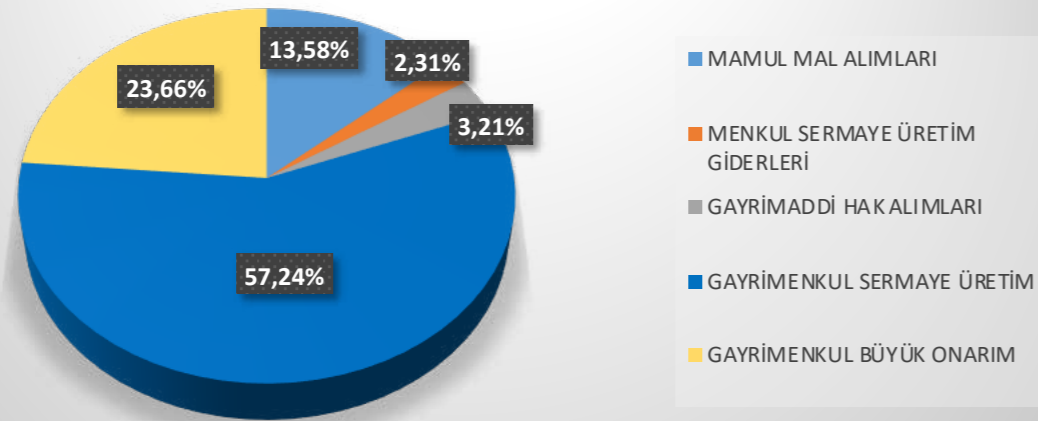

GELİR GERÇEKLEŞMELERİ TABLOSU

| AÇIKLAMA | BÜTÇE GELİR GERÇEKLEŞMELERİ | | |
|---|-----------------------------|-----------------------|-----------------------|
| | 2020 | 2021 | 2022 |
| VERGİ GELİRLERİ | 243.571.035,83 | 308.436.809,09 | 490.255.291,08 |
| TEŞEBBÜS VE MÜLKİYET GELİRLERİ | 15.458.597,39 | 17.723.478,21 | 74.183.511,86 |
| ALINAN BAĞIŞ VE YARDIMLAR İLE ÖZEL GELİRLER | 5.450,00 | 65.400,00 | 17.170.354,61 |
| DİĞER GELİRLER | 179.789.351,99 | 176.553.292,78 | 348.271.919,64 |
| SERMAYE GELİRLERİ | 2.136.216,10 | 39.193.499,53 | 7.551.964,94 |
| TOPLAM | 440.960.651,31 | 541.972.479,61 | 937.433.042,13 |

BÜTÇE GELİR GERÇEKLEŞME GRAFİĞİ



BÜTÇE GELİRLERİNİN 2022 YILI TAHMİN-TAHAKKUK VE TAHSİLAT GERÇEKLEŞMELERİ TABLOSU

| GELİRİN KODU | Açıklama | Bütçe İle Tahmin Edilen | 2021 Yılından Devreden Gelir Tahakkuku | Tahakkuk | Toplam Tahakkuk | Tahsilat | Tahsilattan Red ve İadeler | Net Tahsilat | Kalan (Devreden Tahakkuk) | Tahsil Oranı % |
|---------------------|---|-------------------------|--|-----------------------|-------------------------|-----------------------|----------------------------|-----------------------|---------------------------|----------------|
| 01 | Vergi Gelirleri | 661.069.000,00 | 189.117.449,22 | 512.817.550,63 | 701.934.999,85 | 496.634.763,55 | 6.379.472,47 | 490.255.291,08 | 205.300.236,30 | 69,84 |
| 03 | Teşebbüs ve Mülkiyet Gelirleri | 54.030.000,00 | 26.436.705,50 | 85.070.118,83 | 111.506.824,33 | 74.188.776,86 | 5.265,00 | 74.183.511,86 | 37.318.047,47 | 66,53 |
| 04 | Alınan Bağış ve Yardımlar İle Özel Gelirler | 900.000,00 | 0,00 | 17.170.354,61 | 17.170.354,61 | 17.170.354,61 | 0,00 | 17.170.354,61 | 0,00 | 100,00 |
| 05 | Diğer Gelirler | 345.000.000,00 | 54.380.270,20 | 352.743.884,68 | 407.124.154,88 | 348.642.581,27 | 370.661,63 | 348.271.919,64 | 58.481.573,61 | 85,54 |
| 06 | Sermaye Gelirleri | 14.000.000,00 | 146.465,32 | 7.658.293,70 | 7.804.759,02 | 7.551.964,94 | 0,00 | 7.551.964,94 | 252.794,08 | 96,76 |
| GENEL TOPLAM | | 1.074.999.000,00 | 270.080.890,24 | 975.460.202,45 | 1.245.541.092,69 | 944.188.441,23 | 6.755.399,10 | 937.433.042,13 | 301.352.651,46 | 75,26 |

BÜTÇE GELİR PERFORMANSI TABLOSU

| Gelirler (Ekonomik Kodlama I. Düzey) | 2021 Yılı | | | | | 2022 Yılı | | | | | |
|--|-----------------------|-----------------------|-----------------------|-----------------------|--------------|-----------------------|-----------------------|-------------------------|-----------------------|--------------|---------------|
| | Devreden Tahakkuk | Yılı Tahakkuk | Toplam Tahakkuk | Yıl Sonu Tahsilat | D1/ | Devreden Tahakkuk | Yılı Tahakkuk | Toplam Tahakkuk | Yıl Sonu Tahsilat | D2/ | D2/ |
| | (A1) | (B1) | (C1) | (D1) | C1 | (A2) | (B2) | (C2) | (D2) | C2 | D1 |
| | TL | TL | TL | TL | (%) | TL | TL | TL | TL | (%) | (%) |
| 1. Vergi Gelirleri | 174.663.160,21 | 326.489.737,18 | 501.152.897,39 | 308.436.809,09 | 61,55 | 189.117.449,22 | 512.817.550,63 | 701.934.999,85 | 490.255.291,08 | 69,84 | 158,95 |
| 3. Teşebbüs ve Mülkiyet Gelirleri | 21.735.407,29 | 22.467.812,11 | 44.203.219,40 | 17.723.478,21 | 40,10 | 26.436.705,50 | 85.070.118,83 | 111.506.824,33 | 74.183.511,86 | 66,53 | 418,56 |
| 4. Alınan Bağış ve Yardımlar İle Özel Gelirler | 0,00 | 65.400,00 | 65.400,00 | 65.400,00 | 100,00 | 0,00 | 17.170.354,61 | 17.170.354,61 | 17.170.354,61 | 100,00 | 26.254,36 |
| 5. Diğer Gelirler | 40.167.176,95 | 190.910.604,40 | 231.077.781,35 | 176.553.292,78 | 76,40 | 54.380.270,20 | 352.743.884,68 | 407.124.154,88 | 348.271.919,64 | 85,54 | 197,26 |
| 6. Sermaye Gelirleri | 219.698,00 | 39.120.266,85 | 39.339.964,85 | 39.193.499,53 | 99,63 | 146.465,32 | 7.658.293,70 | 7.804.759,02 | 7.551.964,94 | 96,76 | 19,27 |
| TOPLAM | 236.785.442,45 | 579.053.820,54 | 815.839.262,99 | 541.972.479,61 | 66,43 | 270.080.890,24 | 975.460.202,45 | 1.245.541.092,69 | 937.433.042,13 | 75,26 | 172,97 |

İDARE TAŞINIR MAL YÖNETİM HESABI İÇMAL CETVELİ

| TAŞINIR I. DÜZEY DETAY KODU | TAŞINIR I. DÜZEY DETAY ADI | GEÇEN YILDAN DEVREDEN | YIL İÇİNDE GİREN | TOPLAM | YIL İÇİNDE ÇIKAN | GELECEK YILA DEVREDEN |
|-----------------------------|--|-----------------------|-----------------------|-----------------------|-----------------------|-----------------------|
| 150.01 | Kırtasiye Malzemeleri Grubu | 1.957.949,10 | 6.492.337,10 | 8.450.286,20 | 3.685.886,03 | 4.764.400,17 |
| 150.02 | Beslenme/Gıda Amaçlı ve Mutfakta Kullanılan Tüket | 362.298,32 | 2.261.695,68 | 2.623.994,00 | 2.053.418,38 | 570.575,62 |
| 150.03 | Tıbbi ve Laboratuvar Sarf Malzemeleri Grubu | 1.217.686,50 | 6.702.107,90 | 7.919.794,40 | 5.512.286,84 | 2.407.507,56 |
| 150.04 | Yakıtlar, Yakıt Katkıları ve Katkı Yağlar Grubu | 52.171,35 | 22.575.858,72 | 22.628.030,07 | 22.494.246,39 | 133.783,68 |
| 150.05 | Temizleme Ekipmanları Grubu | 1.853.803,80 | 8.715.107,59 | 10.568.911,39 | 3.269.170,29 | 7.299.741,10 |
| 150.06 | Giyecek, Mefruşat ve Tuhafiye Malzemeleri Grubu | 450.817,16 | 3.124.348,08 | 3.575.165,24 | 2.456.031,35 | 1.119.133,89 |
| 150.07 | Yiyecek Grubu | 99.101,05 | 1.663.235,59 | 1.762.336,64 | 1.349.850,92 | 412.485,72 |
| 150.08 | İçecek Grubu | 850.051,48 | 3.440.324,91 | 4.290.376,39 | 2.539.438,81 | 1.750.937,58 |
| 150.10 | Zirai Maddeler Grubu | 129.919,69 | 309.690,20 | 439.609,89 | 269.507,80 | 170.102,09 |
| 150.11 | Yem Grubu | 549.762,00 | 3.382.076,80 | 3.931.838,80 | 2.053.916,00 | 1.877.922,80 |
| 150.12 | Bakım Onarım ve Üretim Malzemeleri Grubu | 8.622.803,53 | 29.140.852,67 | 37.763.656,20 | 25.124.359,79 | 12.639.296,41 |
| 150.13 | Yedek Parçalar Grubu | 1.808.086,23 | 11.998.409,79 | 13.806.496,02 | 11.317.644,47 | 2.488.851,55 |
| 150.14 | Nakil Vasıtaları Lastikleri Grubu | 1.180,00 | 1.421.088,16 | 1.422.268,16 | 1.421.088,16 | 1.180,00 |
| 150.15 | Değişim, Bağış ve Satış Amaçlı Yayınlar Grubu | 855.820,08 | 2.069.480,00 | 2.925.300,08 | 2.558.630,30 | 366.669,78 |
| 150.16 | Spor Malzemeleri Grubu | 43.123,10 | 863.233,60 | 906.356,70 | 905.241,60 | 1.115,10 |
| 150.17 | Basınçlı Ekipmanlar | 6.270,52 | 639.763,48 | 646.034,00 | 633.332,48 | 12.701,52 |
| 150.99 | Diğer Tüketim Amaçlı Malzemeler | 1.930.858,35 | 16.506.117,20 | 18.436.975,55 | 9.988.106,12 | 8.448.869,43 |
| 253.01 | Tesisler Grubu | 1,18 | 835.051,90 | 835.053,08 | 1,18 | 835.051,90 |
| 253.02 | Makineler ve Aletler Grubu | 3.979.160,80 | 1.285.673,06 | 5.264.833,86 | 277.089,68 | 4.987.744,18 |
| 253.03 | Cihazlar ve Aletler Grubu | 5.493.910,84 | 1.936.493,58 | 7.430.404,42 | 765.110,90 | 6.665.293,52 |
| 254.01 | Karayolu Taşıtları Grubu | 9.505.293,00 | 3.099.722,56 | 12.605.015,56 | 141.253,83 | 12.463.761,73 |
| 254.02 | Su ve Deniz Taşıtları Grubu | 119.168,20 | 0,00 | 119.168,20 | 91.214,00 | 27.954,20 |
| 255.01 | Döşeme ve Mefruşat Grubu | 2.654.881,94 | 1.982.153,88 | 4.637.035,82 | 804.021,65 | 3.833.014,17 |
| 255.02 | Büro Makineleri Grubu | 22.143.366,83 | 9.114.752,46 | 31.258.119,29 | 4.839.421,38 | 26.418.697,91 |
| 255.03 | Mobilyalar Grubu | 13.385.400,02 | 6.883.548,79 | 20.268.948,81 | 2.596.730,59 | 17.672.218,22 |
| 255.04 | Beslenme/Gıda ve Mutfak Demirbaşları Grubu | 146.700,20 | 24.013,00 | 170.713,20 | 8.445,06 | 162.268,14 |
| 255.06 | Tarihi veya Sanat Değeri Olan Demirbaşlar Grubu | 496.496,13 | 0,00 | 496.496,13 | 28.010,00 | 468.486,13 |
| 255.07 | Kütüphane Demirbaşları Grubu | 182.193,97 | 1.069.559,00 | 1.251.752,97 | 5.454,80 | 1.246.298,17 |
| 255.08 | Eğitim Demirbaşları Grubu | 4.371.519,93 | 1.964.043,13 | 6.335.563,06 | 152.703,00 | 6.182.859,94 |
| 255.09 | Spor Amaçlı Kullanılan Demirbaşlar Grubu | 1.474.855,89 | 377.219,00 | 1.852.074,89 | 41.984,64 | 1.810.090,25 |
| 255.10 | Güvenlik, Kontrol ve Tedbir Amaçlı Demirbaşlar Grubu | 2.615.123,51 | 2.034.374,64 | 4.649.498,15 | 612.496,74 | 4.037.001,41 |
| 255.11 | Demirbaş Niteliğindeki Süs Eşyaları | 6.701,43 | 22.656,00 | 29.357,43 | 2.044,79 | 27.312,64 |
| 255.12 | Kullanımda Olan Demirbaş Niteliğindeki Değerli Eşya | 140,42 | 1.062,00 | 1.202,42 | 0,00 | 1.202,42 |
| 255.99 | Diğer Demirbaşlar Grubu | 6.017.008,33 | 1.870.707,10 | 7.887.715,43 | 1.109.355,46 | 6.778.359,97 |
| GENEL TOPLAM | | 93.383.624,88 | 153.806.757,57 | 247.190.382,45 | 109.107.493,43 | 138.082.888,90 |

3. Mali Denetim Sonuçları

Mali denetim, belediyelerin hesap verme sorumluluğu çerçevesinde, kurumun mali faaliyet, karar ve işlemlerinin; kanunlara, kurumsal amaç, hedef ve planlara uygunluk yönünden incelenmesini ifade eder.

İç denetim, belediyelerin çalışmalarını geliştirmek için kaynakların ekonomik, etkililik ve verimlilik esaslarına göre yönetilmesini değerlendirmek ve rehberlik yapmak amacıyla yapılan bağımsız ve nesnel bir faaliyettir.

İç denetim idarelerin yönetim ve kontrol yapıları ile mali işlemlerin risk yönetimi, yönetim ve kontrol süreçlerinin etkinliğini değerlendirmek ve geliştirmek yönünde sistematik, sürekli ve disiplinli bir yaklaşımla ve genel kabul görmüş standartlara uygun olarak gerçekleştirir.

5393 sayılı Belediye Kanunu'nun 25. maddesi hükmüne belediye meclisi her Ocak ayı toplantısında bir önceki yıl gelir ve giderleri ile bunlara ilişkin hesap ve kayıt işlemlerinin denetimi için kendi üyeleri arasından denetim komisyonu oluşturur.

5018 sayılı Kamu Mali Yönetimi ve Kontrol Kanunu kapsamında görevli olan iç denetçiler eliyle belediyenin iç denetimi gerçekleştirilir.

2022 yılında İç Denetim Birimi Başkanlığı'nın yapmış olduğu faaliyetlere ilişkin bilgiler:

- Önceki yıllardan açık kalan ve eylemler süreleri dolan bulguların takip faaliyetleri gerçekleştirilmiştir.
- 2022-2024 Denetim Planı ile 2022 Denetim Programı hazırlanmıştır.
- İç Denetim Koordinasyon Kuruluna her yıl sunulması ge-

reken bir önceki yıl İç Denetim Faaliyet Raporu hazırlanarak gönderilmiştir.

- Ayrıca rutin müdürlük faaliyetleri gerçekleştirilmiştir.

Dış denetim; genel kabul görmüş uluslararası denetim standartları çerçevesinde kamu idarelerinin hesapları ve bunlara ilişkin belgeler esas alınarak, mali tabloların güvenilirliğine ve doğruluğuna ilişkin mali denetim ile kamu idarelerinin gelir, gider ve mallarına ilişkin mali işlemlerin kanunlara ve diğer hukuki düzenlemelere uygun olup olmadığının tespiti ile kamu kaynaklarının etkili, ekonomik ve verimli olarak kullanılıp kullanılmadığının belirlenmesi, faaliyet sonuçlarının ölçülmesi ve performans bakımından değerlendirilmesi suretiyle gerçekleştirilir.

Dış denetim Sayıştay Başkanlığı tarafından gerçekleştirilmekte olup, harcama sonrası dış denetimin amacı, genel yönetim kapsamındaki kamu idarelerinin hesap verme sorumluluğu çerçevesinde, yönetimin mali faaliyet, karar ve işlemlerinin; mevzuata, kurumsal amaç, hedef ve planlara uygunluk yönünden incelenmesi ve sonuçlarının raporlanmasıdır. Dış denetim sırasında belediyenin iç denetçileri tarafından düzenlenen raporlar, Sayıştay denetçisinin bilgisine sunulur.

- Sayıştay Başkanlığı tarafından 2022 yılında belediyemizde dış denetim yapılmıştır. Dış denetim sonucunun 2023 yılı içerisinde rapora dönüştürülmesi beklenmektedir. Önceki dönemlerde gerçekleştirilen denetimlere esas olarak hazırlanan 2018 yılı Sarıyer Belediyesi Sayıştay Denetim Raporu ile 2019 yılı Sarıyer Belediyesi Sayıştay Denetim Raporu, Sayıştay Başkanlığı tarafından kamuoyu ile paylaşılmıştır.

B. PERFORMANS BİLGİLERİ

Performans Sonuçları Tablosu

Kamu İdarelerince Hazırlanacak Stratejik Planlar ve Performans Programları İle Faaliyet Raporlarına İlişkin Usul ve Esaslar Hakkında Yönetmelik uyarınca, idarenin stratejik plan ve performans programına göre yürütülen faaliyet ve projelere, performans programında yer alan performans hedef ve göstergelerinin gerçekleşme durumu ile meydana gelen sapmaların nedenlerine, diğer performans bilgilerine ve bunlara ilişkin değerlendirmelere yer verilmesi gerekmektedir.

2022 yılı Sarıyer Belediyesi Performans Programı ile belirlenmiş olan hedef ve göstergelerin program yılı içerisinde

de uygulanmasına ilişkin gerçekleştirmelerin, performans sonuçları tablosu aracılığıyla gösterilmesi gerekmektedir. Performans sonuçları tablosu ile yapılan hedef ve gerçekleştirmelerin; istenen düzeyde gerçekleştiği veya gerçekleşmediği hususunda tespitler yapılmaktadır. Çıktılar göz önünde bulundurularak oluşan sapmaların tespiti ve yapılan tespitlerin giderilmesine yönelik teşhislerin bulunup bir sonraki uygulama yılı içerisinde çözüme kavuşturulabilmesi, orta vadede yapılan eksiklerin giderilebilmesi imkânını doğuracaktır.

PERFORMANS SONUÇLARI TABLOSU

| Bütçe Yılı | 2022 | | | |
|--|--|-----------------------------|------------------|--------------------|
| Birim Adı | İNSAN KAYNAKLARI VE EĞİTİM MÜDÜRLÜĞÜ | | | |
| Amaç | S.A.1.Belediye Hizmetlerinin Daha Etkin Bir Biçimde Yapılabilmesi İçin Kurumsal Yapının ve Kurum Kültürünün Geliştirilmesi, İç ve Dış Paydaşların Yönetim Süreçlerine Etkin ve Sürekli Katılımlarının Sağlanması, Güçlü ve Sürdürülebilir Teknolojik Altyapıya Sahip Olunması, Sahip Olunan Kaynakların Etkili ve Koordineli Kullanılarak Kurumsal Hafıza Süreçlerinin Güçlendirilmesi | | | |
| Hedef | S.H.1.1. "Eğitimli Çalışan, Etkin Hizmet Projesi" Kapsamında Çalışanların Niteliklerini ve Kurumsal Aidiyet Duygusunu Geliştirecek ve Motivasyonlarını Yükseltecek Çalışmalar Düzenlemek | | | |
| Performans Hedefi | P.H.1.1.1."Eğitimli Çalışan, Etkin Hizmet Projesi" Kapsamında Çalışanların Niteliklerini ve Kurumsal Aidiyet Duygusunu Geliştirecek ve Motivasyonlarını Yükseltecek Çalışmalar Düzenlemek | | | |
| İlgili Olduğu Faaliyet | Performans Göstergeleri | 2022 Hedef | 2022 Gerçekleşme | Hedeften Sapma (%) |
| 1 | P.G.1. İdari Kadroya Yapılacak Olan İhtiyaç Analizi (KİŞİ) | 50 | 60 | 20,00 |
| 1 | P.G.2. Çalışanlara Yapılacak İhtiyaç Analizi (KİŞİ) | 2.600 | 2.600 | 0,00 |
| 1 | P.G.3. Değişen ve Yenilenen Mevzuata Yönelik Düzenlenecek Eğitimler (ADET) | 40 | 43 | 7,50 |
| 1 | P.G.4. Mesteki Gelişim Eğitimleri Düzenleme Sayısı (ADET) | 30 | 16 | (-)46,66 |
| 1 | P.G.5. Etkili Bir Ölçme ve Değerlendirme Sistemiyle Toplanan Verilerin İlgili Paydaşlara Geri Dönüş Sağlanması (ADET) | 80 | 90 | 12,50 |
| 1 | P.G.6. Çalışanların Stres Yönetimi ve Öfke Kontrolünü Sağlayacak Eğitim Sayısı (ADET) | 15 | 5 | (-) 66,66 |
| 1 | P.G.7. Çalışanların Kurum İçi İletişim Becerilerini Geliştirecek, Problem Çözme ve Yaratıcılıklarını Ortaya Çıkaracak, Öz Motivasyonlarını, Takım Olma Bilincini Geliştirecek Çalışma Sayısı (ADET) | 20 | 43 | 115,00 |
| 1 | P.G.8. Kurum İçi Mentörler Yetiştirmek Amacıyla, Düzenlenecek Olan Eğiticinin Eğitimi ve Hedeflerle Yönetim Eğitimleri (ADET) | 5 | 5 | 0,00 |
| 1 | P.G.9. Empati ve Vatandaş Odaklı Yönetim Süreçlerini Kurumda Hâkim Kılacak Eğitim Çalışma Sayısı (ADET) | 10 | 6 | (-) 40,00 |
| 1 | P.G.10 Kurumda Vizyoner Liderler Yaratmak, Kurum İçi Yetenek Havuzu Oluşturmak Amacıyla Liderlik Eğitim Programları Sayısı (ADET) | 5 | 1 | (-) 80,00 |
| 1 | P.G.11. Çalışanların ve Yöneticilerin Zaman Yönetimi ve Stratejik Önceliklendirme Alanlarında Yetişmelerini Sağlayacak Eğitim Sayısı (ADET) | 10 | 3 | (-) 70,00 |
| Sapmanın Nedeni | Gelişen ve değişen dinamik süreçler nedeniyle pozitif ve negatif yönde sapmalar yaşanmıştır. | | | |
| Sapmaya Karşı Alınacak Önlemler | Daha öngörülebilir ve ihtiyaçların daha geniş kaynaklardan tespitini yaparak sapmaların azaltılacağını öngörmekteyiz. | | | |
| Faaliyet No | Faaliyetler | Kaynak İhtiyacı (2022) (TL) | | |
| | | Hedef | Gerçekleşme | Sapma (%) |
| 1 | Hizmet İçi Eğitim Seminerleri Düzenlemek ve Bununla İlgili İşlemleri Yürütmek | 400.000,00 | 364.128,00 | 8,97 |
| Sapmanın Nedeni | Eğitim giderleri olarak öngörülen harcamalar Tasarruf Tedbirleri ve alternatif kaynak kullanımı (Üyesi olduğumuz Belediye Birlikleri, Üniversiteler vb.) nedeniyle harcanmamıştır. | | | |
| Sapmaya Karşı Alınacak Önlemler | Eğitimde kaliteyi arttırmak amacıyla kaynak kullanımı çeşitlendirilecektir. | | | |
| Performans Sonuçlarının Değerlendirilmesi | Performans göstergelerinde sapmalar meydana gelmiş olmasına rağmen faaliyet maliyetinin gerçekleşmesi olumlu olarak değerlendirilmektedir. Performans gösterge tahminlerine yönelik yapılacak olan çalışmalar yoluyla sorunun ortadan kaldırılacağı düşünülmektedir. | | | |

| PERFORMANS SONUÇLARI TABLOSU | | | | |
|---|--|-----------------------------|------------------|--------------------|
| Bütçe Yılı | 2022 | | | |
| Birim Adı | İNSAN KAYNAKLARI VE EĞİTİM MÜDÜRLÜĞÜ | | | |
| Amaç | S.A.1.Belediye Hizmetlerinin Daha Etkin Bir Biçimde Yapılabilmesi İçin Kurumsal Yapının ve Kurum Kültürünün Geliştirilmesi, İç ve Dış Paydaşların Yönetim Süreçlerine Etkin ve Sürekli Katılımlarının Sağlanması, Güçlü ve Sürdürülebilir Teknolojik Altyapıya Sahip Olunması, Sahip Olunan Kaynakların Etkili ve Koordineli Kullanılarak Kurumsal Hafıza Süreçlerinin Güçlendirilmesi | | | |
| Hedef | S.H.1.3. İş Sağlığı ve Güvenliği Kültürünü Geliştirmek ve İş Kazaları İle Meslek Hastalıkları Riskini En Aza İndirmek | | | |
| Performans Hedefi | P.H.1.3.1. İş Sağlığı ve Güvenliği Kültürünü Geliştirmek ve İş Kazaları İle Meslek Hastalıkları Riskini En Aza İndirmek | | | |
| İlgili Olduğu Faaliyet | Performans Göstergeleri | 2022 Hedef | 2022 Gerçekleşme | Hedeften Sapma (%) |
| 1 | P.G.1. İş Sağlığı ve Güvenliği Haftası Etkinliği (ADET) | 1 | 1 | 0,00 |
| 1 | P.G.2. İş Sağlığı ve Güvenliğine İlişkin Tanıtımlar Yapılması (Kişi) | 1.000 | 1.000 | 0,00 |
| Faaliyet No | Faaliyetler | Kaynak İhtiyacı (2022) (TL) | | |
| | | Hedef | Gerçekleşme | Sapma (%) |
| 1 | Sarıyer Belediyesi Çalışanlarının Görev Yerlerindeki Sağlık ve Güvenlikleri İçin Gerekli Önlemleri Almak ve Eğitim Çalışmaları Yapmak | 222.000,00 | 82.359,30 | 62,90 |
| Sapmanın Nedeni | Yapılan etkinlik online sistem üzerinden yapıldığından etkinlik için bütçe harcanmamıştır. Ayrıca birimiz deposunda bazı malzemeler yıl içerisinde yeterli bulunduğundan yeni bir alım gerçekleştirilmemiştir. | | | |
| Sapmaya Karşı Alınacak Önlemler | Faaliyet gerçekleştirmeleri göz önünde bulundurularak bütçe hedeflemeleri güncellenecektir. | | | |
| Performans Sonuçlarının Değerlendirilmesi | Performans gösterge gerçekleştirmelerinde sapma olmamasına rağmen faaliyet maliyetinin gerçekleşmesinde sapma meydana gelmiştir. Faaliyet maliyetinin daha gerçekçi tahmin edilmesine yönelik çalışmalar yapılmalıdır. | | | |

| PERFORMANS SONUÇLARI TABLOSU | | | | |
|---|---|-----------------------------|------------------|--------------------|
| Bütçe Yılı | 2022 | | | |
| Birim Adı | İÇ DENETİM BİRİMİ BAŞKANLIĞI | | | |
| Amaç | S.A.1. Belediye Hizmetlerinin Daha Etkin Bir Biçimde Yapılabilmesi İçin Kurumsal Yapının ve Kurum Kültürünün Geliştirilmesi, İç ve Dış Paydaşların Yönetim Süreçlerine Etkin ve Sürekli Katılımlarının Sağlanması, Güçlü ve Sürdürülebilir Teknolojik Altyapıya Sahip Olunması, Sahip Olunan Kaynakların Etkili ve Koordineli Kullanılarak Kurumsal Hafıza Süreçlerinin Güçlendirilmesi | | | |
| Hedef | S.H.1.7. İç Denetim ve Teftiş Faaliyetlerini Daha Etkin ve Etkili Bir Şekilde Gerçekleştirmek | | | |
| Performans Hedefi | P.H.1.7.1. İç Denetim ve Teftiş Faaliyetlerini Daha Etkin ve Etkili Bir Şekilde Gerçekleştirmek | | | |
| İlgili Olduğu Faaliyet | Performans Göstergeleri | 2022 Hedef | 2022 Gerçekleşme | Hedeften Sapma (%) |
| 1 | PG.1. Yıllık İç Denetim Programındaki Denetim Süreçlerinin Tamamlanma Oranı (YÜZDE) | 80 | 50 | (-37,50) |
| 1 | PG.2. İDBB Tarafından Tespit Edilen Bulgulara Yönelik Hazırlanan Eylem Planlarından Süresi Dolanların Yıllık Takip Edilme Oranı (YÜZDE) | 95 | 100 | 5,27 |
| 1 | PG.3. İç Denetim Yapılan Birimlerin Belirlenen Bulgulara Katılım Oranı (YÜZDE) | 85 | 100 | 17,65 |
| Sapmanın Nedeni | Denetim Süreçlerinin Tamamlanma Oranı dışındaki hedefler büyük ölçüde tutturulmuştur. Bu hedefe ilişkin sapma personel sayısındaki ihtiyaç giderilerek ortadan kaldırılacaktır. | | | |
| Sapmaya Karşı Alınacak Önlemler | Mevcut gerçekleştirmeler göz önünde bulundurularak alınması gereken önlemler hayata geçirilecektir. | | | |
| Faaliyet No | Faaliyetler | Kaynak İhtiyacı (2022) (TL) | | |
| | | Hedef | Gerçekleşme | Sapma (%) |
| 1 | İç Denetim Faaliyetlerini Yürütmek | 20.000,00 | 5.134,00 | 74,33 |
| Sapmanın Nedeni | Pandemi nedeniyle eğitim ve kurs gibi bazı faaliyetler (çevrimiçi dışında) gerçekleştirilemediğinden tahmin edilen bütçenin önemli bir kısmı tasarruf edilmiştir. | | | |
| Sapmaya Karşı Alınacak Önlemler | Tasarruf edilen bütçe miktarı göz önünde bulundurularak sonraki yıl bütçelerinde yapılacak ödenek tahminleri belirlenecektir. | | | |
| Performans Sonuçlarının Değerlendirilmesi | Gerek performans göstergesi gerekse de faaliyet maliyetinde ortaya çıkan sapmaların giderilmesine yönelik alınması gereken tedbirler ile sapmaların bertaraf edilebileceği düşünülmektedir. | | | |

| PERFORMANS SONUÇLARI TABLOSU | | | | |
|---|---|-----------------------------|------------------|--------------------|
| Bütçe Yılı | 2022 | | | |
| Birim Adı | ÖZEL KALEM MÜDÜRLÜĞÜ | | | |
| Amaç | S.A.1. Belediye Hizmetlerinin Daha Etkin Bir Biçimde Yapılabilmesi İçin Kurumsal Yapının ve Kurum Kültürünün Geliştirilmesi, İç ve Dış Paydaşların Yönetim Süreçlerine Etkin ve Sürekli Katılımlarının Sağlanması, Güçlü ve Sürdürülebilir Teknolojik Altyapıya Sahip Olunması, Sahip Olunan Kaynakların Etkili ve Koordineli Kullanılarak Kurumsal Hafıza Süreçlerinin Güçlendirilmesi | | | |
| Hedef | S.H.1.8. Başkanlık Makamı İle İç ve Dış Paydaşlar Arasındaki İnteraktif Faaliyetleri Artırarak Hizmet Kalitesini Yükseltmek | | | |
| Performans Hedefi | P.H.1.8.1. Başkanlık Makamı İle İç ve Dış Paydaşlar Arasındaki İnteraktif Faaliyetleri Artırarak Hizmet Kalitesini Yükseltmek | | | |
| İlgili Olduğu Faaliyet | Performans Göstergeleri | 2022 Hedef | 2022 Gerçekleşme | Hedeften Sapma (%) |
| 2 | PG.1. Geri Bildirim Yapılan Vatandaş Sayısı (YÜZDE) | 100 | 100 | 0,00 |
| 5 | PG.2. Belediye Başkanının Yıl İçinde Gerçekleştireceği Mahalle Ziyaret Sayısı (ADET) | 160 | 160 | 0,00 |
| Faaliyet No | Faaliyetler | Kaynak İhtiyacı (2022) (TL) | | |
| | | Hedef | Gerçekleşme | Sapma (%) |
| 1 | İlçemizde Yasayan Vatandaşlarımızın Evlendirme İşlemlerini Gerçekleştirmek | 87.000,00 | 53.100,00 | 38,97 |
| 2 | Vatandaşlardan Gelen Talep ve Şikâyetleri İlgili Birimlere Yönlendirmek | 2.000,00 | 0,00 | 100,00 |
| 3 | Belediye Başkanlığının Resmi, Özel ve Gizlilik Taşıyan Yazışmalarını Yürütmek | 3.000,00 | 0,00 | 100,00 |
| 4 | Belediye Başkanımızın Danışmanlarıyla İlgili İşlemleri Yürütmek | 1.102.000,00 | 1.021.765,98 | 7,28 |
| 5 | Belediye Başkanının Ziyaret, Davet, Karşılama, Ağırhama, Uğurlama, Açılış, Milli ve Dini Bayramlar İle Mahalli Kurtuluş Günleri vb. Önemli Günlerde Düzenlenen Organizasyonlarda Her Türlü Protokol ve Tören İşlerini Düzenlemek | 13.397.000,00 | 13.398.622,21 | 0,02 |
| Sapmanın Nedeni | Hedeflenen faaliyet maliyetleri büyük ölçüde sağlanmıştır. | | | |
| Sapmaya Karşı Alınacak Önlemler | Sapmanın gerçekleştiği faaliyet maliyetleri sonraki performans dönemlerinde gözden geçirilecektir. | | | |
| Performans Sonuçlarının Değerlendirilmesi | Performans göstergesi gerçekleşmelerinde sapma olmamasına rağmen faaliyet maliyetinin gerçekleşmesinde sapma meydana gelmiştir. Faaliyet maliyetinin daha gerçekçi tahmin edilmesine yönelik çalışmalar yapılmalıdır. | | | |

| PERFORMANS SONUÇLARI TABLOSU | | | | |
|---|---|-----------------------------|------------------|--------------------|
| Bütçe Yılı | 2022 | | | |
| Birim Adı | İŞLETME VE İŞTİRAKLER MÜDÜRLÜĞÜ | | | |
| Amaç | S.A.1. Belediye Hizmetlerinin Daha Etkin Bir Biçimde Yapılabilmesi İçin Kurumsal Yapının ve Kurum Kültürünün Geliştirilmesi, İç ve Dış Paydaşların Yönetim Süreçlerine Etkin ve Sürekli Katılımlarının Sağlanması, Güçlü ve Sürdürülebilir Teknolojik Altyapıya Sahip Olunması, Sahip Olunan Kaynakların Etkili ve Koordineli Kullanılarak Kurumsal Hafıza Süreçlerinin Güçlendirilmesi | | | |
| Hedef | S.H.1.9. Belediye Hizmet Binalarında Hizmetin ve Altyapının Sorunsuz İşlemesini ve Belirlenecek Alanların İşletmeye Açılarak Etkin Bir Biçimde Yönetilmesini Sağlamak | | | |
| Performans Hedefi | P.H.1.9.1. Belediye Hizmet Binalarında Hizmetin ve Altyapının Sorunsuz İşlemesini ve Belirlenecek Alanların İşletmeye Açılarak Etkin Bir Biçimde Yönetilmesini Sağlamak | | | |
| İlgili Olduğu Faaliyet | Performans Göstergeleri | 2022 Hedef | 2022 Gerçekleşme | Hedeften Sapma (%) |
| 1 | PG.1. Belediye Hizmet Binalarında Elektrik Tasarrufunun Arttırılması (BİNDE) | 3 | 189,82 | 6.227,33 |
| 1 | PG.2. Belediye Hizmet Binalarında Doğalgaz Tasarrufunun Arttırılması (BİNDE) | 3 | 138,25 | 4.508,33 |
| 3 | PG.3. Gelir Getirici İşletmeler Açılması (ADET) | 1 | 0 | (-100,00) |
| Sapmanın Nedeni | Tasarruf edilmesi beklenen miktarların hedeflenen miktarın çok üzerinde gerçekleşmiş olması, tasarruf yönteminin doğru uygulandığı anlamına gelmektedir. Gelir getirici işletme açılma planı sonraki performans dönemlerine bırakılmıştır. | | | |
| Sapmaya Karşı Alınacak Önlemler | Mevcut gerçekleştirmeler neticesinde sonraki yıl tahminleri güncellenecektir. | | | |
| Faaliyet No | Faaliyetler | Kaynak İhtiyacı (2022) (TL) | | |
| | | Hedef | Gerçekleşme | Sapma (%) |
| 1 | Belediye Ana Hizmet Binası ve Ek Hizmet Binaları, Belediye Mülkünde Olan, Kiralama veya Tahsisle Belediyeye Kullanım Hakkı Verilmiş Olan; Sosyal ve Kültürel Tesisler, Spor Tesisleri, Nikâh Sarayı ve Bu Tesislerde Kurulu Bağımsız Açık, Kapalı ve Yol üstü Otoparkları İşletmek, İşletmek ve Bakım Onarımlarını Yapmak Yaptırmak | 2.491.000,00 | 2.277.775,77 | 8,55 |
| 2 | Belediye Hizmet Binalarının Güvenlik Hizmetlerini Yürütmek | 43.230.000,00 | 43.541.589,65 | 0,72 |
| 3 | Yeni Tesisler İçin Yerleri Belirlemek ve İşletmeye Açmak | 1.002.000,00 | 0,00 | 100,00 |
| Sapmanın Nedeni | Hedeflenen faaliyet maliyetleri büyük oranda gerçekleştirilmiştir. Gelir getirici işletme açılmaması sebebiyle faaliyet maliyetinde belirlenen tutar kullanılmamıştır. | | | |
| Sapmaya Karşı Alınacak Önlemler | Faaliyet maliyetleri gerçekleşmelerindeki sapmalar göz önüne alınarak sonraki dönem faaliyet maliyetleri güncellenecektir. | | | |
| Performans Sonuçlarının Değerlendirilmesi | Gerek performans göstergesi gerekse de faaliyet maliyetinde ortaya çıkan sapmaların giderilmesine yönelik alınması gereken tedbirler ile sapmaların bertaraf edilebileceği düşünülmektedir. | | | |

PERFORMANS SONUÇLARI TABLOSU

| Bütçe Yılı | 2022 | | | |
|---|--|-----------------------------|------------------|--------------------|
| Birim Adı | ULAŞIM HİZMETLERİ MÜDÜRLÜĞÜ | | | |
| Amaç | S.A.1. Belediye Hizmetlerinin Daha Etkin Bir Biçimde Yapılabilmesi İçin Kurumsal Yapının ve Kurum Kültürünün Geliştirilmesi, İç ve Dış Paydaşların Yönetim Süreçlerine Etkin ve Sürekli Katılımlarının Sağlanması, Güçlü ve Sürdürülebilir Teknolojik Altyapıya Sahip Olunması, Sahip Olunan Kaynakların Etkili ve Koordineli Kullanılarak Kurumsal Hafıza Süreçlerinin Güçlendirilmesi | | | |
| Hedef | S.H.1.10. Lojistik, Makine İkmal, Bakım Onarım Gibi Destek Hizmetlerini Etkin Şekilde Gerçekleştirmek | | | |
| Performans Hedefi | S.H.1.10.1. Lojistik, Makine İkmal, Bakım Onarım Gibi Destek Hizmetlerini Etkin Şekilde Gerçekleştirmek | | | |
| İlgili Olduğu Faaliyet | Performans Göstergeleri | 2022 Hedef | 2022 Gerçekleşme | Hedeften Sapma (%) |
| 2 | PG.1. Okul Etkinlikleri Gönderilen Araçların Sefer Sayısı (ADET) | 500 | 464 | (-) 7,20 |
| 2 | PG.2. Yaz Spor Okullarına Gönderilen Araçların Sefer Sayısı(ADET) | 300 | 576 | 92,00 |
| 2 | PG.3. Amatör Spor Kulüplerine Gönderilen Araç Sefer Sayısı (ADET) | 600 | 635 | 5,84 |
| 2 | PG.4. Etkinliklere Gönderilen Araçların Sefer Sayısı(ADET) | 550 | 533 | (-) 3,09 |
| 2 | PG.5. Bayramlarda Mezarlık Ziyaretleri İçin Düzenlenecek Sefer Sayısı (ADET) | 210 | 216 | 2,86 |
| 2 | PG.6. Taşıtların Tamir, Bakım Onarımlarının Servis Sayısı (ADET) | 700 | 1.241 | 77,29 |
| Sapmanın Nedeni | 2021 yılında Covid-19 pandemi salgını nedeniyle yapılamayan etkinliğe pandemi sonrası 2022 yaz spor okullarına yüksek sayıda öğrenci talebi olması nedeniyle sapma meydana gelmiştir. Yaz spor okulları taşıma işlemleri, Yaz spor okullarına taşınacak öğrencilerin Belediyemiz bütçe kaynakları ve imkanları dahilinde aşağıda belirtildiği gibi yapılmıştır.: a)Yüzme branşı: belediyemiz araçları ile taşınmıştır. (Araç, şoför ve akaryakıt dâhil), (48 gün 6 Araç) b) Futbol, Voleybol ve Basketbol branşları: MEB okulları taşıma yönetmeliği çerçevesinde ihale yapılarak taşıma hizmeti alınmıştır. Taşıtların tamir, bakım onarımlarının servis sayısında, araçların eski model olmaları, özellikle kamyon ve iş makinelerinde meydana gelen arızalanmalardan dolayı sapma olmuştur. | | | |
| Sapmaya Karşı Alınacak Önlemler | 2022 yılı performans ölçütlerine göre sonraki yılın tahminleri belirlenecektir. | | | |
| Faaliyet No | Faaliyetler | Kaynak İhtiyacı (2022) (TL) | | |
| | | Hedef | Gerçekleşme | Sapma (%) |
| 1 | Belediye Hizmetlerinin Etkin Bir Şekilde Yerine Getirilebilmesi İçin Araç, İş Makinası ve Teçhizatın Bakım Onarım ve Tüm Giderlerinin Karşılansını Sağlamak ve Atölye Hizmetlerini Yerine Getirmek | 10.599.000,00 | 13.932.062,43 | 31,45 |
| 2 | İlçe Sınırlarındaki Kamu Kurumları, STK, MEB Okulları, İbadethaneleri, Kamu Dernekleri, Amatör Spor Kulüpleri ve Vatandaşların Ulaşım Hizmetlerini Yerine Getirmek | 102.892.500,00 | 94.133.752,59 | 8,52 |
| Sapmanın Nedeni | Faaliyet maliyetlerinde meydana gelen sapmalar sonraki performans dönemlerinde gözden geçirilerek güncellenecektir. | | | |
| Performans Sonuçlarının Değerlendirilmesi | Performans göstergelerinde sapmalar meydana gelmiş olmasına rağmen faaliyet maliyetinin gerçekleşmesi olumlu olarak değerlendirilmektedir. Performans gösterge tahminlerine yönelik yapılacak olan çalışmalar yoluyla sorunun ortadan kaldırılacağı düşünülmektedir. | | | |

PERFORMANS SONUÇLARI TABLOSU

| Bütçe Yılı | 2022 | | | |
|---|---|-----------------------------|------------------|--------------------|
| Birim Adı | BİLGİ İŞLEM MÜDÜRLÜĞÜ | | | |
| Amaç | S.A.1. Belediye Hizmetlerinin Daha Etkin Bir Biçimde Yapılabilmesi İçin Kurumsal Yapının ve Kurum Kültürünün Geliştirilmesi, İç ve Dış Paydaşların Yönetim Süreçlerine Etkin ve Sürekli Katılımlarının Sağlanması, Güçlü ve Sürdürülebilir Teknolojik Altyapıya Sahip Olunması, Sahip Olunan Kaynakların Etkili ve Koordineli Kullanılarak Kurumsal Hafıza Süreçlerinin Güçlendirilmesi | | | |
| Hedef | S.H.1.11. Bilişim Altyapı ve Üstyapı Sistemlerini Sağlıklı Bir Şekilde Sürdürmek, Gelişen Teknolojiye Uyum Sağlayarak İç-Dış Paydaşlara Kaliteli Hizmet Sunmak | | | |
| Performans Hedefi | P.H.1.11.1. Bilişim Altyapı ve Üstyapı Sistemlerini Sağlıklı Bir Şekilde Sürdürmek, Gelişen Teknolojiye Uyum Sağlayarak İç-Dış Paydaşlara Kaliteli Hizmet Sunmak | | | |
| İlgili Olduğu Faaliyet | Performans Göstergeleri | 2022 Hedef | 2022 Gerçekleşme | Hedeften Sapma (%) |
| 2 | P.G.1. Sahip Olunan Yazılım Teknolojisinin İyileştirilmesi (YÜZDE) | 100 | 80 | (-) 20,00 |
| 2 | P.G.2. Sahip Olunan Donanım Teknolojisinin İyileştirilmesi (YÜZDE) | 100 | 80 | (-) 20,00 |
| 2 | P.G.3. Çağrı Merkezine Gelen Çağrıların Karşılama Adedi (ADET) | 250.000 | 228.287 | (-) 8,68 |
| 2 | P.G.4. Wifi Hizmetinden Yararlanacak Kişi Sayısı (KİŞİ) | 25.000 | 11.353 | (-) 54,58 |
| Sapmanın Nedeni | Planlanan performans göstergelerinin bir kısmı fiyatlardaki ciddi artış sebebiyle gerçekleştirilememiştir. | | | |
| Sapmaya Karşı Alınacak Önlemler | Mevcut gerçekleştirmelerden yola çıkılarak kaynak veya performans göstergeleri kapsamında değişiklikler yapılacaktır. | | | |
| Faaliyet No | Faaliyetler | Kaynak İhtiyacı (2022) (TL) | | |
| | | Hedef | Gerçekleşme | Sapma (%) |
| 1 | Akıllı Şehir Uygulamaları Geliştirmek, Kurumun Bilişim ve İletişim Kanallarını Arttırmak (Bilişim ve İnovasyon, Elektronik İmza ve Süreç, Çağrı Merkezi, Wifi, Web, Mobil Afet vb.) | 347.000,00 | 199.848,89 | 42,41 |
| 2 | Kurumun Otomasyon, Yazılım, Donanım, Data, İnternet, İnternet Hizmetlerinin Sürekliliğini ve Geliştirilmesini Sağlamak | 5.170.000,00 | 6.513.466,24 | 25,99 |
| Sapmanın Nedeni | Toplam faaliyet maliyetlerinin kullanımına bakıldığında büyük çapta sapma meydana gelmemiştir. | | | |
| Sapmaya Karşı Alınacak Önlemler | Faaliyet bazında meydana gelen sapmaların giderilmesi için çalışmalar yapılacaktır. | | | |
| Performans Sonuçlarının Değerlendirilmesi | Gerek performans göstergesi gerekse de faaliyet maliyetinde ortaya çıkan sapmaların giderilmesine yönelik alınması gereken tedbirler ile sapmaların bertaraf edilebileceği düşünülmektedir. | | | |

PERFORMANS SONUÇLARI TABLOSU

| | | | | |
|---|---|-----------------------------|------------------|--------------------|
| Bütçe Yılı | 2022 | | | |
| Birim Adı | MALİ HİZMETLER MÜDÜRLÜĞÜ | | | |
| Amaç | S.A.1. Belediye Hizmetlerinin Daha Etkin Bir Biçimde Yapılabilmesi İçin Kurumsal Yapının ve Kurum Kültürünün Geliştirilmesi, İç ve Dış Paydaşların Yönetim Süreçlerine Etkin ve Sürekli Katılımlarının Sağlanması, Güçlü ve Sürdürülebilir Teknolojik Altyapıya Sahip Olunması, Sahip Olunan Kaynakların Etkili ve Koordineli Kullanılarak Kurumsal Hafıza Süreçlerinin Güçlendirilmesi | | | |
| Hedef | S.H.1.12. Belediye Hizmetlerinin Daha Etkin Yapılabilmesi Amacıyla Gerekli Mali Kaynaklara Ulaşabilmek | | | |
| Performans Hedefi | P.H.1.12.1. Belediye Hizmetlerinin Daha Etkin Yapılabilmesi Amacıyla Gerekli Mali Kaynaklara Ulaşabilmek | | | |
| İlgili Olduğu Faaliyet | Performans Göstergeleri | 2022 Hedef | 2022 Gerçekleşme | Hedeften Sapma (%) |
| 1 | PG.1. Vadesi Geçmiş Alacakların Tahsil Edilme Oranı (YÜZDE) | 25 | 30 | 20,00 |
| 1 | PG.2. Online Sistemi Kullanacak Mükellef Sayısının Artırılması (YÜZDE) | 30 | (-) 6 | (-) 120,00 |
| Sapmanın Nedeni | Vadesi geçmiş alacaklara ilişkin yapılan tahmin taleplere bağlı olarak beklenen seviyenin üzerinde gerçekleşmiştir. Online sistem üzerinden mükellef sayısının artırılmasına yönelik performans göstergesi, pandeminin etkisini yavaş yavaş yitiriyor olmasıyla birlikte 2022 yılında işlemlerin online sistem yerine yüz yüze yapılması sebebiyle yüksek oranda sapma meydana getirmiştir. | | | |
| Sapmaya Karşı Alınacak Önlemler | Değişen koşullar göz önünde bulundurularak sonraki performans dönemlerinde performans göstergelerine ilişkin güncellemeler yapılacaktır. | | | |
| Faaliyet No | Faaliyetler | Kaynak İhtiyacı (2022) (TL) | | |
| | | Hedef | Gerçekleşme | Sapma (%) |
| 1 | Kanunlarla ve Sözleşmelerle Tahsil Yetkisi Belediye Verilen Vergi, Resim, Harç, Ecrimisil vb. Gelirlerin Tahakkuk, Tahsilat Yoklama İşlemlerini Yapmak ve Tahsil Edilemeyen Gelirler İle İlgili Takip, Haciz, Uzlaşma İşlemlerini Yürütmek | 100.000,00 | 38.858,71 | 61,15 |
| Sapmanın Nedeni | Faaliyetin belirli kısmı öz kaynaklar ile yapıldığından sapma meydana gelmiştir. | | | |
| Sapmaya Karşı Alınacak Önlemler | Mevcut koşullar göz önünde bulundurularak sonraki performans dönemlerinde gerekli güncellemeler yapılacaktır. | | | |
| Performans Sonuçlarının Değerlendirilmesi | Gerek performans göstergesi gerekse de faaliyet maliyetinde ortaya çıkan sapmaların giderilmesine yönelik alınması gereken tedbirler ile sapmaların bertaraf edilebileceği düşünülmektedir. | | | |

PERFORMANS SONUÇLARI TABLOSU

| | | | | |
|---|---|-----------------------------|------------------|--------------------|
| Bütçe Yılı | 2022 | | | |
| Birim Adı | MALİ HİZMETLER MÜDÜRLÜĞÜ | | | |
| Amaç | S.A.1. Belediye Hizmetlerinin Daha Etkin Bir Biçimde Yapılabilmesi İçin Kurumsal Yapının ve Kurum Kültürünün Geliştirilmesi, İç ve Dış Paydaşların Yönetim Süreçlerine Etkin ve Sürekli Katılımlarının Sağlanması, Güçlü ve Sürdürülebilir Teknolojik Altyapıya Sahip Olunması, Sahip Olunan Kaynakların Etkili ve Koordineli Kullanılarak Kurumsal Hafıza Süreçlerinin Güçlendirilmesi | | | |
| Hedef | S.h.1.13 Mali Yönetim Sisteminin Mevzuata Uygun Yürütülmesini Sağlamak İçin Birimler Arası Koordinasyonu Arttırarak Daha Etkin Çalışmalar Yapmak | | | |
| Performans Hedefi | P.h.1.13.1.Mali Yönetim Sisteminin Mevzuata Uygun Yürütülmesini Sağlamak İçin Birimler Arası Koordinasyonu Arttırarak Daha Etkin Çalışmalar Yapmak | | | |
| İlgili Olduğu Faaliyet | Performans Göstergeleri | 2022 Hedef | 2022 Gerçekleşme | Hedeften Sapma (%) |
| 1 | Harcama Birimlerine Mevzuat Eğitimi Verilmesi (ADET) | 2 | 0 | (-) 100,00 |
| Sapmanın Nedeni | Pandemi koşullarının tam olarak ortadan kalkmamış olması sebebiyle planlanan eğitimlerin gerçekleştirilmesin vazgeçilmiştir. | | | |
| Sapmaya Karşı Alınacak Önlemler | Mevcut koşullar değerlendirilerek performans göstergesinin güncellenmesi düşünülmektedir. | | | |
| Faaliyet No | Faaliyetler | Kaynak İhtiyacı (2022) (TL) | | |
| | | Hedef | Gerçekleşme | Sapma (%) |
| 1 | Muhasebe İş ve İşlemleri İle Ön Mali Kontrol, Taşınır Mal Gibi İşlemleri İlgili Mevzuat Hükümleri Gereğince Yerine Getirmek | 12.470.000,00 | 13.848.518,22 | 11,06 |
| 2 | Belediye Personel Ücretleri İle İlgili İş ve İşlemleri Yürütmek | 15.000,00 | 2.370,00 | 84,20 |
| 3 | Stratejik Plan, Bütçe Performans Programı, İdare Faaliyet Raporu, İç Kontrol Uyum Eylem Planı, Kesin Hesap İle İlgili Çalışmaları Yürütmek | 105.000,00 | 77.264,63 | 26,42 |
| Sapmanın Nedeni | Toplu faaliyet maliyetlerine bakıldığında yüksek seviyede sapma meydana gelmemiştir. | | | |
| Sapmaya Karşı Alınacak Önlemler | Mevcut sapma göz önünde bulundurularak sonraki performans dönemleri için güncellemeler yapılacaktır. | | | |
| Performans Sonuçlarının Değerlendirilmesi | Gerek performans göstergesi gerekse de faaliyet maliyetinde ortaya çıkan sapmaların giderilmesine yönelik alınması gereken tedbirler ile sapmaların bertaraf edilebileceği düşünülmektedir. | | | |

| PERFORMANS SONUÇLARI TABLOSU | | | | |
|---|---|-----------------------------|------------------|--------------------|
| Bütçe Yılı | 2022 | | | |
| Birim Adı | ÇEVRE KORUMA VE KONTROL MÜDÜRLÜĞÜ | | | |
| Amaç | S.A.2. Doğaya Saygı Anlayışıyla; Temiz, Tüm Canlılar İçin Doğal, Yaşanılabilir Bir Çevrenin Oluşturulması ve Sürdürülmesi | | | |
| Hedef | S.H.2.1. Çevre Kirliliğini Önlemek ve İklim Eylem Planını Oluşturarak Faaliyete Geçirmek | | | |
| Performans Hedefi | P.H.2.1. Çevre Kirliliğini Önlemek ve İklim Eylem Planını Oluşturarak Faaliyete Geçirmek | | | |
| İlgili Olduğu Faaliyet | Performans Göstergeleri | 2022 Hedef | 2022 Gerçekleşme | Hedeften Sapma (%) |
| 1 | PG.1. Çevre İle İlgili Yapılacak Olan Seminer, Panel, Konferans ve Çalıřtay Sayısı (ADET) | 6 | 5 | (-)17,7 |
| 2 | PG.2. Atık Yağların İkincil Ürünler Dönüřtürülmesi (LİTRE) | 300.000 | 543.012 | 55,20 |
| Sapmanın Nedeni | 1. Sapma Etkinlik içerisinde uygulanması planlanan konferanslardan bir tanesinin pandeminin oluşturduğu risk nedeni ile yapılamamasından kaynaklanmıştır. 2. Atık yağların toplanmasına ilişkin yapılan bilgilendirme faaliyetlerinin etkili ve olumlu olduğu, bu nedenle beklenen hedefin üzerinde atık yağların toplanması gerçekleşmiştir. | | | |
| Sapmaya Karşı Alınacak Önlemler | 2023 yılı bütçesinde atık yağlarla ilgili olarak giderek artan talep ve gerçekleştirilen toplama faaliyetleri dikkate alınarak daha verimli hedef belirlenmesi sağlanacaktır. | | | |
| Faaliyet No | Faaliyetler | Kaynak İhtiyacı (2022) (TL) | | |
| | | Hedef | Gerçekleşme | Sapma (%) |
| 1 | Çevre Konusunda Bilgilendirme Çalışmaları Yapmak, Etkinlik, Panel, Konferans ve Toplantılar Düzenlemek | 123.000,00 | 0,00 | 100,00 |
| 2 | Atık Pil, Bitkisel Yağ, Elektronik Atıkların ve Plastik Kapakların Kaynağından Ayrı Toplanması ve Geri Dönüřümlü İkincil Ürünler Dönüřtürülmesi Çalışmalarını Yürütmek | 86.000,00 | 199.685,49 | 123,20 |
| 3 | Kent ve Çevre Estetiğı Açısından Görüntü, Gürültü, Koku vb. Kirliliklerin Ortadan Kaldırılması İçin Denetimler Yapmak | 119.000,00 | 6.892,99 | 94,40 |
| Sapmanın Nedeni | 1. Tahmin edilen bütçeden çevreye duyarlılık gösteren kuruluşlardan ve gönüllü vatandaşların katılımı ile 5 Haziran Dünya Çevre Günü kapsamında AND (Aydınlık Nesiller Derneğı), 11-12 Eylül tarihlerinde Toplum Gönüllüleri Vakfı ve ÇEVKO tarafından belediyemiz işbirliğı ile ücretsiz konferans, seminer vb. etkinlikler düzenlenmiş bütçe harcamasına gidilmemiştir. 2. Geri dönüřtürülebilir atıklara yönelik bütçe planlanmaması taleplerin gün geçtikçe artması ve toplum bilincinin oluşması ve geri dönüřtürülebilir atıklara yönelik duyarlılığın her geçen gün artması nedenleri ile planlanandan daha olumlu gerçekleşmiş ve belirlenen bütçenin artmasına sebebiyet vermiştir. Bütçe planlamasında bir sonraki yıl için analiz/istatistik veriler göz önüne alınarak planlama yapılmasına gidilerek sapma oranı düşürülecektir. 3. Müdürlüğümüz denetimlerde kullanılan malzeme ve cihazların bakımlı verimli çalışması, bakım vb. giderlere yönelik gereksinime göre bütçe planlaması oluşturulmasına karşın gereklilik oluşmaması nedeni ile yüksek oranlarda tasarruf edinilmiştir. | | | |
| Sapmaya Karşı Alınacak Önlemler | Tasarruf edilen bütçe miktarı göz önünde bulundurularak bir sonraki yıl bütçe planlamasında istatistiksel veriler de göz önüne alınarak sapmanın en aza indirilmesi için çalışmalar gerçekleştirilecektir. | | | |
| Performans Sonuçlarının Değerlendirilmesi | Gerek performans göstergesi gerekse de faaliyet maliyetinde ortaya çıkan sapmaların giderilmesine yönelik alınması gereken tedbirler ile sapmaların bertaraf edilebileceğı düşünölmektedir. | | | |

| PERFORMANS SONUÇLARI TABLOSU | | | | |
|---|--|-----------------------------|------------------|--------------------|
| Bütçe Yılı | 2022 | | | |
| Birim Adı | ARAřTIRMA VE GELİřTİRME MÜDÜRLÜĞÜ | | | |
| Amaç | S.A.2. Doğaya Saygı Anlayışıyla; Temiz, Tüm Canlılar İçin Doğal, Yaşanılabilir Bir Çevrenin Oluşturulması ve Sürdürülmesi | | | |
| Hedef | S.H.2.2. Mavi Büyüme Projesi Öncülüğünde Balıkçılık Politikası Oluşturularak Sektöre Katkıda Bulunmak | | | |
| Performans Hedefi | P.H.2.2.1.Mavi Büyüme Projesi Öncülüğünde Balıkçılık Politikası Oluşturularak Sektöre Katkıda Bulunmak | | | |
| İlgili Olduğu Faaliyet | Performans Göstergeleri | 2022 Hedef | 2022 Gerçekleşme | Hedeften Sapma (%) |
| 1 | PG.1. İlçe Balıkçılığının Ekosisteme Uygun Hale Getirilmesi İçin Faaliyet Düzenleme (ADET) | 1 | 1 | 0,00 |
| 1 | PG.2. Balıkçılar Çarşısı ve Soğuk Hava Deposu Yapılması (ADET) | 1 | 0 | (-) 100,00 |
| 1 | PG.3. Olta Balıkçılığı Etkinlik Sayısı (ADET) | 1 | 1 | 0,00 |
| 1 | PG.4. Balıkçılık ve Su Ürünleri İle İlgili Eğitim, Seminer, Panel, Konferans ve Çalıřtay Düzenlemek (ADET) | 3 | 3 | 0,00 |
| 1 | PG.5. Balık Avlanma Sezonu Açılışı Etkinliğı (ADET) | 1 | 1 | 0,00 |
| Sapmanın Nedeni | Belirlenen performans göstergeleri büyük oranda gerçekleştirilmiştir. Yalnızca soğuk hava deposu yapımına ilişkin gösterge gerçekleştirilememiştir. | | | |
| Sapmaya Karşı Alınacak Önlemler | Gerçekleştirilemeyen göstergelere ilişkin çalışmalar gerçekleştirilecek olup bu kapsamda güncelleme gerekmesi halinde gerekli değıřiklikler yapılacaktır. | | | |
| Faaliyet No | Faaliyetler | Kaynak İhtiyacı (2022) (TL) | | |
| | | Hedef | Gerçekleşme | Sapma (%) |
| 1 | Balıkçılık ve Su Ürünleri İle İlgili Faaliyetler Düzenlemek | 250.000,00 | 82.377,98 | 67,05 |
| Sapmanın Nedeni | Faaliyetler mümkün oldukça öz kaynaklar kullanılarak gerçekleştirilmiştir. Bununla birlikte gerçekleştirilmeyen gösterge sebebiyle faaliyet maliyetinde sapma meydana gelmiştir. | | | |
| Sapmaya Karşı Alınacak Önlemler | Mevcut gerçekleřmelerden yola çıkılarak faaliyet maliyet hedeflemeleri güncellenecektir. | | | |
| Performans Sonuçlarının Değerlendirilmesi | Performans gösterge gerçekleřmelerinde genel olarak sapma olmamasına rağmen faaliyet maliyetinin gerçekleřmesinde sapma meydana gelmiştir. Faaliyet maliyetinin daha gerçekçi tahmin edilmesine yönelik çalışmalar yapılmalıdır. | | | |

PERFORMANS SONUÇLARI TABLOSU

| Bütçe Yılı | 2022 | | | |
|---|---|-----------------------------|------------------|--------------------|
| Birim Adı | PARK VE BAHÇELER MÜDÜRLÜĞÜ | | | |
| Amaç | S.A.2. Doğaya Saygı Anlayışıyla; Temiz, Tüm Canlılar İçin Doğal, Yaşanılabilir Bir Çevrenin Oluşturulması ve Sürdürülmesi | | | |
| Hedef | S.H.2.3. İlçenin Yeşil Alan ve Sosyal Donatı Alanlarını Artırarak Sosyo-Kültürel Yapıyı Geliştirmek | | | |
| Performans Hedefi | P.H.2.3.1. İlçenin Yeşil Alan ve Sosyal Donatı Alanlarını Artırarak Sosyo-Kültürel Yapıyı Geliştirmek | | | |
| İlgili Olduğu Faaliyet | Performans Göstergeleri | 2022 Hedef | 2022 Gerçekleşme | Hedeften Sapma (%) |
| 1 | PG.1. Vatandaşların Yeşil Alan İhtiyaçlarının Karşlanması İçin İnşa Edilecek Park Sayısı (ADET) | 4 | 6 | 50,00 |
| 1 | PG.2. Vatandaşların Yeşil Alan İhtiyaçlarının Karşlanması İçin Bakım Onarımı Yapılacak Park Sayısı (ADET) | 55 | 42 | (-) 23,64 |
| 2 | PG.3. İlçe Genelinde Kesim Budama İşlemi Yapılacak Ağaç Sayısı (ADET) | 3.000 | 3.386 | 12,87 |
| 2 | PG.4. İlçe Genelinde Yapılacak Diri Örtü Temizliği Sayısı (ADET) | 500 | 773 | 54,60 |
| 5 | PG.5. Düzenlenecek Ağaç Dikim Etkinliği Sayısı (ADET) | 400 | 4.216 | 954,00 |
| 7 | PG.6. Eğitim Kurumları, Dini Tesisi ve Sivil Toplum Kuruluşlarında Yapılacak Bahçe Düzenleme Sayısı (ADET) | 150 | 101 | (-) 32,67 |
| Sapmanın Nedeni | 1- Çocuk oyun alanların ve yeni park yapımı işleri için 2022 yılında Park ve Yeşil alanların Çevre düzenlemesi ve tadilatları işi ihalesine çıkmıştır. Bu kapsamda 2022 yılı içerisinde planlanan yeni park yapımları işleri tamamlanmıştır. 2- Çocuk oyun alanlarında bakım ve onarımı yapılacak park yapımı işleri için 2022 yılı Park ve Yeşil alanların Çevre düzenlemesi ve tadilatları işi ihalesine çıkmıştır. Bu kapsamda 2022 yılı içerisinde planlanan parkların revize edilmesi işleri tamamlanmıştır. 3- Ağaç Budama ve Kesim işlemleri vatandaşlarımızdan gelen talepler doğrultusunda yerinde kontrolleri yapılarak gerçekleştirilmektedir. Sarıyer ilçesinin yeşil alandaki ağaç türleri bakımından çok zengin olması nedeni ile vatandaşlardan, okullardan, kamu kurumlarından gelen budama talepleri her yıl artış göstermektedir. Geçen seneden kalan talepler olması ve iklim değişikliği kaynaklı yaşanan şiddetli yağış ve fırtına nedeni ile ağaç devriklerinde anormal artışlara neden olmuştur. Bu sebepler nedeniyle ağaç budama ve kesim işlerinde artış görülmektedir. 4- İlçe genelinde yapılan diri örtü temizliği gelen talepler doğrultusunda yerinde kontroller yapılarak gerçekleştirilmektedir. Sarıyer ilçesinin yeşil alanları bakımından zengin olması nedeni ile vatandaşlardan, okullardan, kamu kurumlarından gelen ot ve çalı budama talepleri her yıl artış göstermektedir. Yine iklim değişikliğinden kaynaklı ot ve çalı diri örtü temizliği işleri kapsamında hava koşullarının sıcak gitmesi sebebiyle bazı yerlerde 3 bazı yerlerde 4 sefer olarak yapılmıştır. 5- Yıl içerisinde ağaç dikim alanımıza ve parklarda bulunan yeşil alanlarımıza dikim işlemi gerçekleştirilmiştir. 6- 2022 yılında 150 olarak planlanan eğitim kurumları, dini tesis, sivil toplum kuruluşları ve kamu kurum ve kuruluşlarına yapılacak işler kapsamında 101 adet kuruluşa talepler doğrultusunda işlemler gerçekleştirilmiştir. 2022 yılı içinde 34 adet Eğitim Kurumuna, 46 adet kamu kurum ve kuruluşlara ve 21 adet dini kuruma, bank ve benzeri ahsap malzemelerin verilmesi, kent mobilyaları sağlanması, ahsap oyun grubu verilmesi, ot- çalı, ağaç budama, boya işleri, ahsap tamirat işleri ve bahçe düzenleme işleri yapılmıştır. | | | |
| Sapmaya Karşı Alınacak Önlemler | Performans göstergelerindeki gelişmelerden yola çıkılarak sonraki yıl performans göstergesi hedeflemeleri güncellenecektir. | | | |
| Faaliyet No | Faaliyetler | Kaynak İhtiyacı (2022) (TL) | | |
| | | Hedef | Gerçekleşme | Sapma (%) |
| 1 | Vatandaşların Yeşil Alan İhtiyaçlarının Karşlanması İçin Yeni Parklar İnşa Edilmesi ve Mevcut Parkların Bakımlarının Yapılması | 11.618.000,00 | 9.554.604,32 | 17,76 |
| 2 | İlçe Genelinde Ağaç Kesim ve Budama İşlerini Diri Örtü Temizliği Yapmak | 400.000,00 | 302.080,00 | 24,48 |
| 3 | Mevcut Yeşil Alanların Devamlılığını Sağlam İçin Park, Bahçe, Orta Refüjü ve Kavşak Bakımı Planlarının Hazırlanmasını Yapmak | 16.540.000,00 | 17.831.614,29 | 7,81 |
| 4 | İlçe Dışındaki STK'lar Kamu Kurum ve Kuruluşları İle Kardeş Belediyelere Aynı Yardımlarda Bulunmak | 100.000,00 | 0,00 | 100,00 |
| 5 | Çevrenin Yeşillendirilmesi Konusunda Eğitim ve Araştırma Yaparak Halkın Çevre Bilincini Geliştirmek ve Bu Konuda Diğer Kurum ve Kuruluşlarla Koordineli Çalışarak Ağaç Dikim Etkinlikleri Düzenlemek | 1.000,00 | 0,00 | 100,00 |
| 6 | İlçe Dâhilindeki Ormanlık Alanların Sosyal ve Kültürel Etkinliklerde Kullanılmak Üzere Değerlendirilmesi Çalışmalarını Yapmak | 251.000,00 | 207.002,46 | 17,53 |
| 7 | Eğitim Kurumlarında, Dini Tesis ve Sivil Toplum Kuruluşlarında Bahçe Düzenleme Yapmak | 100.000,00 | 0,00 | 100,00 |
| Sapmanın Nedeni | 1-2022 yılı içerisinde planlanan yeni park yapımı işleri tamamlanmıştır. 2- Geçen seneden kalan talepler olması ve iklim değişikliği kaynaklı yaşanan şiddetli yağış ve fırtına nedeni ile ağaç devriklerinde anormal artışlara neden olmuştur. Bu sebeplerden nedeniyle ağaç budama ve kesim işlerinde artış görülmektedir. 3-2022 yılı içerisinde planlanan yeni park yapımları ve revize işleri iş programı kapsamında tamamlanmıştır. 4- İlçe dışındaki STK'lar kamu kurum ve kuruluşları ile kardeş belediyelere aynı yardımlarda bulunulmamıştır. 5- Hibe olarak gelen ağaç ve fidanlarla yıl içerisinde çocuklarla birlikte ağaç dikim etkinliği park ve yeşil alanlarda gerçekleştirilmiştir. 6- Çayırbaşı 530 Ada 2 Parsel ve Yeniköy Mimar Sinan Parki için Vakıflar Genel Müdürlüğü İstanbul İl Bölge Müdürlüğüne her ay düzenli olarak kira ödenmektedir. 7- Geçen seneden kalan talepler olması, Sarıyer ilçesinin yeşil alanları bakımından zengin olması, iklim koşullarının etkisi, vatandaşlardan, okullardan, kamu kurumlarından gelen ot ve çalı budama taleplerinin her yıl artış göstermesi diri örtü temizliğinde artışa sebep olmuştur. 7- Eğitim kurumları, dini tesisi ve sivil toplum kuruluşlarında bahçe düzenleme işleri müdürlüğümüz tarafından kendi olanaklarımız çerçevesinde yapılmaktadır. | | | |
| Sapmaya Karşı Alınacak Önlemler | 1- Çocuk oyun alanların ve yeni park yapımı işleri için 2022 Park ve Yeşil alanların Çevre düzenlemesi ve tadilatları işi ihalesine çıkmıştır. İhale kapsamında yer alınan işler ihale kapsamında tamamlanmıştır. İş programları oluştururken pandemi, doğal afetler vb. gibi ekstrem koşulların göz önünde bulundurulması. 2- Çocuk oyun alanların ve yeni park yapımı işleri için 2022 Park ve Yeşil alanların Çevre düzenlemesi ve tadilatları işi ihalesine çıkmıştır. İhale kapsamında yer alan işler 2022 yılında iş programı kapsamında tamamlanmıştır. İş programları oluştururken pandemi, doğal afetler vb. gibi ekstrem koşulların göz önünde bulundurulması. 3- Budama işlemleri vatandaşlarımızdan gelen talepler doğrultusunda yerinde kontrolleri yapılarak gerçekleştirilmektedir. Gelen taleplerin öngörülen fazla olması ve doğal afetler (kar, fırtına) yaşanması nedeniyle devrik ağaçların sayılarında artışa sebep olmaktadır. Doğal afetlerden dolayı devrik ağaçların sayısını öngöremediğimizden dolayı sayı artmaktadır. 4- Diri Örtü temizliği yıl içerisinde Nisan – Ekim ayları arasında yapılmaktadır. 2022 yılı iklim koşulları hava siva sıcaklıklarının yüksek seyretmesi nedeniyle ocak ayı dâhil olmak üzere diri örtü temizliği ve ot biçimi yapılmaya devam etmiştir. Önlem olarak iklim koşulları yüksek sıcaklarda seyretmeye devam ederse diri örtü ve ot biçimi temizliği yılsonuna kadar devam ettirilebilir. 5- Hibe olarak gelecek olan ağaç ve bitkilerin hazırlığının önceden yapılması. 6- Yıl içerisinde gelecek taleplerin yoğunluğunun mevcut duruma göre fazlalaşabileceği öngörüsü ve tedbir alınması. | | | |
| Performans Sonuçlarının Değerlendirilmesi | Gerek performans göstergesi gerekse de faaliyet maliyetinde ortaya çıkan sapmaların giderilmesine yönelik alınması gereken tedbirler ile sapmaların bertaraf edilebileceği düşünülmektedir. | | | |

PERFORMANS SONUÇLARI TABLOSU

| Bütçe Yılı | 2022 | | | |
|---|--|-----------------------------|------------------|--------------------|
| Birim Adı | TEMİZLİK İŞLERİ MÜDÜRLÜĞÜ | | | |
| Amaç | S.A.2. Doğaya Saygı Anlayışıyla; Temiz, Tüm Canlılar İçin Doğal, Yaşanılabilir Bir Çevrenin Oluşturulması ve Sürdürülmesi | | | |
| Hedef | S.H.2.4. Çevre Bilincini Artırarak, Geri Dönüşebilir Atıkların Ekonomiye Kazandırılması ve Doğal Kaynak Kullanımını Azaltmak Suretiyle Organik Yaşamı Desteklemek | | | |
| Performans Hedefi | P.H.2.4.1. Çevre Bilincini Artırarak, Geri Dönüşebilir Atıkların Ekonomiye Kazandırılması ve Doğal Kaynak Kullanımını Azaltmak Suretiyle Organik Yaşamı Desteklemek | | | |
| İlgili Olduğu Faaliyet | Performans Göstergeleri | 2022 Hedef | 2022 Gerçekleşme | Hedeften Sapma (%) |
| 2 | PG.1. Ambalaj Atıkların Toplanması Hizmeti (Kâğıt, Karton, Metal, Plastik, Cam vb.) (TON) | 9.600 | 7.892 | (-) 17,80 |
| Sapmanın Nedeni | Ambalaj atıklarının öncelikle yeniden kullanılması, geri dönüştürülmesi, geri kazanılması ve/veya enerji kaynağı olarak kullanılması sureti ile bertaraf edilecek atık miktarının azaltılmasının esas alınmış ve 2023 yılında 2022 yılındaki performans göstergeleri göz önünde bulundurularak Sıfır Atık Projesi çalışmaları kapsamında çalışmalar sürdürülecektir. | | | |
| Sapmaya Karşı Alınacak Önlemler | Performans göstergeleri göz önünde bulundurularak planlama yapılacaktır. | | | |
| Faaliyet No | Faaliyetler | Kaynak İhtiyacı (2022) (TL) | | |
| | | Hedef | Gerçekleşme | Sapma (%) |
| 1 | Çevre Konusunda Eğitim ve Araştırma Yaparak Halkın Çevre Bilincini Geliştirmek ve Bu Konuda Diğer Kurum ve Kuruluşlarla İşbirliği Yapmak | 10.000,00 | 0,00 | 100,00 |
| 2 | Kaynağında Ayrıştırma Çalışmalarının (Geri Dönüşüm) Yürütmek; İlçe Sınırları İçerisinde Bulunan Konut, İşyeri, Kamu Kurum ve Kuruluşlarından Ambalaj Atıklarının (Kâğıt, Karton, Plastik, Metal, Cam vb.) Kaynağında Ayrı Toplanması ve Geri Dönüşümünü Sağlamak | 1.000.000,00 | 0,00 | 100,00 |
| Sapmanın Nedeni | Faaliyet maliyetlerinde hedeflenen miktarlar öz kaynaklar yolu ile gerçekleştirildiğinden sapma meydana gelmiştir. | | | |
| Sapmaya Karşı Alınacak Önlemler | Mevcut gelişmelerden yola çıkılarak sonraki yıl performans dönemlerinde hedeflemeler gözden geçirilecektir. | | | |
| Performans Sonuçlarının Değerlendirilmesi | Gerek performans göstergesi gerekse de faaliyet maliyetinde ortaya çıkan sapmaların giderilmesine yönelik alınması gereken tedbirler ile sapmaların bertaraf edilebileceği düşünülmektedir. | | | |

PERFORMANS SONUÇLARI TABLOSU

| Bütçe Yılı | 2022 | | | |
|---|--|-----------------------------|----------------|------------|
| Birim Adı | TEMİZLİK İŞLERİ MÜDÜRLÜĞÜ | | | |
| Amaç | S.A.2. Doğa Saygı Anlayışıyla; Temiz, Tüm Canlılar İçin Doğal, Yaşanılabilir Bir Çevrenin Oluşturulması ve Sürdürülmesi | | | |
| Hedef | S.H.2.5. Atık Yönetimini Etkinleştirerek Daha Temiz ve Sağlıklı Bir Sarıyer'i Oluşturmak | | | |
| Performans Hedefi | P.H.2.5.1. Atık Yönetimini Etkinleştirerek Daha Temiz ve Sağlıklı Bir Sarıyer'i Oluşturmak, Temiz Bir Çevre İçin Hizmetlerin Sürdürülmesi ve Dönüşümünün Sağlanması | | | |
| İlgili Olduğu Faaliyet | Performans Göstergeleri | | | |
| 2022 Yılı Hedef | 2022 Yılı Gerçekleşme | | | |
| Hedeften Sapma (%) | | | | |
| 1 | PG.1. Hizmete Sunulacak 800 Litre Metal Eysel Atık Konteyneri Sayısı (ADET) | 300 | 350 | 16,67 |
| 1 | PG.2. Hizmete Sunulacak Yer Altı Eysel Atık Konteyneri Sayısı (ADET) | 20 | 35 | 75,00 |
| 1 | PG.3. Hizmete Sunulacak 770 Litre Plastik Eysel Atık Konteyneri Sayısı (ADET) | 50 | 90 | 80,00 |
| 3 | PG.4. Toplanacak Eysel Katı Atık Miktarı (TON) | 172.000 | 161.115 | (-) 6,33 |
| 3 | PG.5. Cadde, Sokak ve Pazar Yerlerinin Yıkınması ve Süpürülmesi (YÜZDE) | 365 | 365 | 0,00 |
| 4 | PG.6. Uygulanacak Yol Çizgi Boyası Miktarı (KG/YIL) | 7.500 | 0 | (-) 100,00 |
| 5 | PG.7. Dağıtım Yapılacak Çöp Poşeti İle Gıda Poşeti Miktarı (Kurban Et ve Kemik Poşeti) (KG/YIL) | 38.750 | 20.300 | (-) 47,62 |
| Sapmanın Nedeni | 1 ve 3 numaralı performans göstergelerinde hedefte bulunan 800 litre metal ile 770 litre plastik atık konteynerleri ihtiyaç duyulan alanların durumuna göre, 2 numaralı yer altı esvel atık konteyneri muadili 3.000 litrelik yerüstü esvel atık konteyneri alınmış ve bölgelere konulmuştur. 1, 2 ve 3 no'lu hedefler bölgenin mevcut durumu değerlendirildiğinde artı (+) yönde yapma sapma meydana gelmiştir. 4 ve 5 numaralı performans göstergelerinde yıl içerisinde belirlenen hedeflere ulaşılmış olup, herhangi bir sapma bulunmamaktadır. 6 numaralı performans göstergesinde ise bir önceki yıldan devredilen malzemeler kullanılmış ve 2022 yılı için alım yapılmamış, arz ve taleplere göre değerlendirildiğinde tasarruf tedbirleri sebebi ile sapma olmuştur. 7 numaralı performans göstergesinde çöp poşeti, gıda poşeti ile sıfır atık yönetmeliği kapsamında geri dönüşüm çalışmalarında yıl içerisinde belirlenen hedeflere bir önceki yıldan depomuz stoklarından devretmesi sebebi ile sapma meydana gelmiştir. | | | |
| Sapmaya Karşı Alınacak Önlemler | Sonraki yıl performans dönemlerinde hedeflenen performans ölçütlerinde arz ve taleplere göre değerlendirme yapılacak ve sapma önlenecektir. | | | |
| Faaliyet No | Faaliyetler | Kaynak İhtiyacı (2022) (TL) | | |
| | | Hedef | Gerçekleşme | Sapma (%) |
| 1 | Uygun Yerlere Atık Konteyner ve Çöp Kutusu Yerleştirmek, Eskiyenleri Yenileri İle Değiştirme Çalışmalarını Yürütmek | 1.000.000,00 | 3.760.119,00 | 276,02 |
| 2 | Yıkama ve Şehir Şebeke Suyu Dağıtım Çalışmalarını Yürütmek | 15.000,00 | 0,00 | 100,00 |
| 3 | Belediye Sınırları İçerisinde Bulunan 38 Mahallenin Eysel Katı Atıklarının Toplanması, Nakli İle Cadde ve Sokakların Süpürülmesi Hizmetinin Yapılması | 245.101.000,00 | 242.924.733,55 | 0,89 |
| 4 | Kent ve Çevre Estetiği Açısından Görüntü Kirliliğinin Ortadan Kaldırılması ve Çevrenin Güzel Bir Görünüme Kavuşturulması Amacıyla Kaldırım Bordür Taslarının Boyanmasını Sağlamak | 145.000,00 | 0,00 | 100,00 |
| 5 | Temizlik Malzemesi Çöp Poşeti İle Gıda Poşeti(Kurban Et ve Kemik Poşeti) Temini, Eysel (Çöp) Konteynerleri Ve İbadethanelerin Temizliği Hizmetlerini Yürütmek | 1.000.000,00 | 1.140.504,20 | 14,05 |
| Sapmanın Nedeni | 1. nolu faaliyet koduna ilişkin: 800 litre metal ile 770 litre plastik atık konteynerleri, Modern çöp kutusu, Yer altı/üstü esvel atık konteyneri bölgenin ihtiyacına göre değerlendirilmesi, piyasa rayiçlerinden kaynaklı yüksek fiyat artışları sonucunda hedefte sapma olmuştur. 2 nolu faaliyet koduna ilişkin: Yıkama ve şehir şebeke suyu dağıtım kapsamında yıkama suyu Belediyemize ait Yeniköy'de bulunan kuyudan temin edilmiş ve tasarruf sağlanmıştır. Şehir şebeke suyu olmayan vatandaşlara ise İSKİ tarafından Merkez Şantiye alanımıza Belediyemiz adına kurulan Su Dolum Tesisinden su desteği sağlanmıştır. 3 nolu faaliyet koduna ilişkin: Eysel Katı Atık Toplanması ve Nakli İşine ilişkin araç kiralama hizmetleri ile personel giderlerine (maaş, kıdem tazminatı vb.) ilişkin ayrılan bütçe ödeneğinde yıl içerisinde belirlenen hedeflere genel olarak ulaşılmıştır. 4 nolu faaliyet koduna ilişkin: Bir önceki yıldan devredilen yol çizgi boyası kullanılmış ve 2022 yılı için alım yapılmadığından sapma meydana gelmiştir. 5 nolu faaliyet koduna ilişkin: Çöp poşeti ile gıda poşetinin yanı sıra sıfır atık yönetmeliği kapsamında geri dönüşüm çalışmalarında bir önceki yıldan depomuz stoklarından devretmesi, yıl içerisinde belirlenen hedeflere genel olarak ulaşılmış olup, piyasa rayiçlerinden kaynaklı sapma olmuştur. | | | |
| Sapmaya Karşı Alınacak Önlemler | Sonraki yıl performans dönemlerinde maliyetlerde meydana gelen gerçekleştirmeler ışığında sonraki yıl faaliyet maliyetlerinin belirlenmesine çalışılacaktır. | | | |
| Performans Sonuçlarının Değerlendirilmesi | Gerek performans göstergesi gerek de faaliyet maliyetinde ortaya çıkan sapmaların giderilmesine yönelik alınması gereken tedbirler ile sapmaların bertaraf edilebileceği düşünülmektedir. | | | |

PERFORMANS SONUÇLARI TABLOSU

| Bütçe Yılı | 2022 | | | |
|---|---|-----------------------------|--------------|------------|
| Birim Adı | VETERİNER İŞLERİ MÜDÜRLÜĞÜ | | | |
| Amaç | S.A.2. Doğa Saygı Anlayışıyla; Temiz, Tüm Canlılar İçin Doğal, Yaşanılabilir Bir Çevrenin Oluşturulması ve Sürdürülmesi | | | |
| Hedef | S.H.2.6. İnsan ve Hayvan Refahı İçin; Sokak Hayvanlarının Üremelerini Kontrol Altına Almak ve Hayvanları Rehabilite Ederek Zoonoz Riskini Azaltmak | | | |
| Performans Hedefi | S.H.2.6.1. İnsan ve Hayvan Refahı İçin; Sokak Hayvanlarının Üremelerini Kontrol Altına Almak ve Hayvanları Rehabilite Ederek Zoonoz Riskini Azaltmak | | | |
| İlgili Olduğu Faaliyet | Performans Göstergeleri | | | |
| 2022 Hedef | 2022 Gerçekleşme | | | |
| Hedeften Sapma (%) | | | | |
| 2 | PG.1. Tedavisi Yapılması Planlanan Hayvan Sayısı (ADET) | 15.000 | 17.697 | 17,98 |
| 2 | PG.2. Kısırlaştırılması Planlanan Hayvan Sayısı (ADET) | 2.800 | 5.382 | 92,22 |
| 2 | PG.3. Aşılması Planlanan Hayvan Sayısı (ADET) | 2.600 | 4.657 | 79,12 |
| 2 | PG.4. Gönüllü Hayvan Sever ve Köpek Eğitimleriyle Yapılması Planlanan Proje Sayısı (ADET) | 1 | 0 | (-) 100,00 |
| 2 | PG.5. Eğitim Sayısı (ADET) | 1 | 0 | (-) 100,00 |
| Sapmanın Nedeni | Bölgemizde çok geniş ormanlık alan olması sebebiyle pandemi döneminde ormanlara ve sokaklara bırakılan hayvan popülasyonunun artması sonucu ve sahipli hayvanların bakım yükümlülüğü artması sebebiyle çok sayıda sahipli hayvan sokaklara bırakılmıştır. Kısırlaştırma, tedavi ve aşılama yükselişi olmuştur. Bu sebeple sapma meydana gelmiştir. Eğitimcilerin yüksek fiyat talep etmesi sebebiyle sapma meydana gelmiştir. | | | |
| Sapmaya Karşı Alınacak Önlemler | Performans göstergelerindeki gerçekleştirmeler ışığında sonraki yıl performans göstergesi tahminleri değiştirilecektir. | | | |
| Faaliyet No | Faaliyetler | Kaynak İhtiyacı (2022) (TL) | | |
| | | Hedef | Gerçekleşme | Sapma (%) |
| 1 | İlaçlama ve Dezenfeksiyon Yapılması İşlemlerini Yürütmek | 400.000,00 | 0,00 | 100,00 |
| 2 | Sahipsiz Hayvanları Rehabilite Etmek | 4.490.000,00 | 8.188.561,78 | 82,38 |
| Sapmanın Nedeni | Rehabilitasyon çalışmalarında meydana gelen sapma, artan enflasyon ve piyasa fiyatlarının çok yüksek olması sebebiyle meydana gelmiştir. İlaçlama faaliyetinde meydana gelen sapma ise ödenek kodu kullanımındaki hata sebebiyle gerçekleşmiştir. | | | |
| Sapmaya Karşı Alınacak Önlemler | Mevcut gerçekleştirmelerden yola çıkılarak faaliyet maliyetlerindeki hedefleme güncellenecektir. | | | |
| Performans Sonuçlarının Değerlendirilmesi | Gerek performans göstergesi gerek de faaliyet maliyetinde ortaya çıkan sapmaların giderilmesine yönelik alınması gereken tedbirler ile sapmaların bertaraf edilebileceği düşünülmektedir. | | | |

| PERFORMANS SONUÇLARI TABLOSU | | | | |
|---|---|-----------------------------|------------------|--------------------|
| Bütçe Yılı: | 2022 | | | |
| Birim Adı: | SOSYAL YARDIM İŞLERİ MÜDÜRLÜĞÜ | | | |
| Amaç: | S.A.3. Sosyal Risk Gruplarını Tespit Ederek Önleyici ve Destekleyici Sosyal Politikalar Gerçekleştirilmesi, Toplumun Tüm Kesimlerinin Sosyal Beklentilerinin Karşlanması | | | |
| Hedef: | S.H.3.1. Sosyal Yardımlarla Bütünlük Olarak, İhtiyaç Sahiplerine Gerekli Sosyal Hizmetleri Yüksek Standartlarda Sunmak | | | |
| Performans Hedefi: | P.H.3.1.1.Sosyal Yardımlarla Bütünlük Olarak, İhtiyaç Sahiplerine Gerekli Sosyal Hizmetleri Yüksek Standartlarda Sunmak | | | |
| İlgili Olduğu Faaliyet | Performans Göstergeleri | 2022 Hedef | 2022 Gerçekleşme | Hedeften Sapma (%) |
| 1 | PG.1. Ramazan İftar Yemeği Verilecek Kişi Sayısı (Kişi) | 80.000 | 50.000 | (-) 37,50 |
| 1 | PG.2. Kilyos Sosyal Tesisleri'nde Hizmet Verilecek Kişi Sayısı (Kişi) | 20.000 | 0 | (-) 100,00 |
| 1 | PG.3. Muharrem Yemeği ve Aşuresi Verilecek Kişi Sayısı (Kişi) | 40.000 | 23.500 | (-) 41,25 |
| 1 | PG.4. EÇADEM'lerde Hizmet Verilecek Kişi Sayısı (Kişi) | 55 | 54 | (-) 1,82 |
| Sapmanın Nedeni | Ramazan iftar yemeği alımı için paket yemek alımına gidilmiştir. Muharrem ayı yemek ve aşure tahmin edilen göstergenin altında kalmıştır. Müdürlük 23.500 kişilik alıma gitmiştir. Bir diğer göstergemiz sosyal tesisler yemek hizmet alımına gidilmemiştir | | | |
| Sapmaya Karşı Alınacak Önlemler | Alınacak önlemler ve hedefe etki eden unsurlar değerlendirilerek sonraki dönem performans göstergesi tahminleri gerçekleştirilecektir. | | | |
| Faaliyet No | Faaliyetler | Kaynak İhtiyacı (2022) (TL) | | |
| | | Hedef | Gerçekleşme | Sapma (%) |
| 1 | Sosyal Belediyecilik Kapsamında Halkımızın İhtiyaç ve Beklentilerine Karşılık Verecek Kültürel ve Sosyal Bütün Aktiviteleri Gerçekleştirmek | 4.000.000,00 | 4.646.874,00 | 16,17 |
| 2 | Sosyal Belediyecilik Anlayışıyla Hemşerilerimizin Günlük Gereksinimlerine Karşılık Verebilmek İçin Çalışmalar Düzenlenmek | 10.000,00 | 0,00 | 100,00 |
| Sapmanın Nedeni | Toplam faaliyet maliyetleri büyük oranda gerçekleşmiştir. Kullanılmayan faaliyet maliyetine ilişkin çalışma gerçekleştirilmemiştir. | | | |
| Sapmaya Karşı Alınacak Önlemler | Mevcut gerçekleştirmeler göz önünde bulundurularak gerekli güncellemeler yapılacaktır. | | | |
| Performans Sonuçlarının Değerlendirilmesi | Gerek performans göstergesi gerekse de faaliyet maliyetinde ortaya çıkan sapmaların giderilmesine yönelik alınması gereken tedbirler ile sapmaların bertaraf edilebileceği düşünülmektedir. | | | |

| PERFORMANS SONUÇLARI TABLOSU | | | | |
|---|--|-----------------------------|------------------|--------------------|
| Bütçe Yılı: | 2022 | | | |
| Birim Adı: | SOSYAL YARDIM İŞLERİ MÜDÜRLÜĞÜ | | | |
| Amaç: | S.A.3. Sosyal Risk Gruplarını Tespit Ederek Önleyici ve Destekleyici Sosyal Politikalar Gerçekleştirilmesi, Toplumun Tüm Kesimlerinin Sosyal Beklentilerinin Karşlanması | | | |
| Hedef: | S.H.3.2. Tüm Dezavantajlı Grupların, Yaşam Standartlarını Daha Kaliteli Hale Getirebilmek Amacıyla Sosyo-Ekonomik Destekte Bulunmak | | | |
| Performans Hedefi: | P.H.3.2.1. Tüm Dezavantajlı Grupların, Yaşam Standartlarını Daha Kaliteli Hale Getirebilmek Amacıyla Sosyo-Ekonomik Destekte Bulunmak | | | |
| İlgili Olduğu Faaliyet | Performans Göstergeleri | 2022 Hedef | 2022 Gerçekleşme | Hedeften Sapma (%) |
| 1 | PG.1. Asker Maaşı Yardımı Yapılacak Kişi Sayısı (Kişi) | 85 | 116 | 36,47 |
| 2 | PG.2. Nakdi Yardım Yapılacak Kişi Sayısı (Kişi) | 2.500 | 2.473 | (-) 1,08 |
| 2 | PG.3. Hasta Bezi Yardımı Yapılacak Kişi Sayısı (Kişi) | 13.000 | 8.332 | (-) 35,91 |
| 2 | PG.4. Gıda Yardımı Yapılacak Kişi Sayısı (Kişi) | 10.000 | 2.500 | (-) 75,00 |
| 2 | PG.5. Sünnet Kıyafeti Dağıtılacak Kişi Sayısı (Kişi) | 350 | 0 | (-) 100,00 |
| 3 | PG.6. Eğitim Yardımı Yapılacak Öğrenci Sayısı (Kişi) | 7.500 | 7.145 | (-) 4,74 |
| Sapma Nedeni | Asker maaşında başvuru talebi artışı olmuştur. Hasta bezi alımında maliyetlerin ve enflasyonun artması alımı yarı yarıya düşürmüştür. Gıda paketi alımına idare 2500 alım yapmıştır. Sünnet kıyafeti alımı ve faaliyeti kurumumuz tarafından yapılmamıştır. Eğitim yardımı için tüm başvuru talepleri gösterge üzerinde olmuştur, eleme ve puanlama olması nedeniyle sayımız 7145 başvuru uygun görülmüştür. | | | |
| Sapmaya Karşı Alınacak Önlemler | Yukarıda görüldüğü gibi sapma oranlar değerlendirilerek daha sonra yapılacak olan birim bütçe hazırlığında sapma oranları temel alınarak hedeflemeler yapılacaktır. | | | |
| Faaliyet No | Faaliyetler | Kaynak İhtiyacı (2022) (TL) | | |
| | | Hedef | Gerçekleşme | Sapma (%) |
| 3 | Sarıyer Sınırları İçerisinde İkamet Eden İhtiyaç Sahibi Asker Ailelerine Nakdi Yardımda Bulunmak | 900.000,00 | 536.592,00 | 40,37 |
| 2 | Tüm Dezavantajlı ve Mutlak Yoksulluk Sınırları Altında Kalan Hemşerilerimizin Sosyal Belediyecilik Kapsamında Her Türlü İhtiyaçlarına Ayni ve Nakdi Olarak Yardımları Gerçekleştirmek | 3.355.000,00 | 2.948.087,70 | 12,12 |
| 1 | Sarıyer Sınırları İçerisinde İkamet Eden İhtiyaç Sahibi Vatandaşlarımızın Çocuklarına Örgün Eğitim Kapsamındaki Çocukların Eğitimlerine Maddi Destek Sağlamak | 6.000.000,00 | 5.716.000,00 | 4,73 |
| Sapmanın Nedeni | Yalnızca asker ailelerine yönelik faaliyet maliyetinde büyük çaplı sapma meydana gelmiştir. Talebe bağlı olarak değişen bir faaliyet olması sebebiyle sapma gerçekleşmiştir. | | | |
| Sapmaya Karşı Alınacak Önlemler | Mevcut koşullar göz önüne alınarak sonraki yıl faaliyet maliyet tahminleri oluşturulacaktır. | | | |
| Performans Sonuçlarının Değerlendirilmesi | Gerek performans göstergesi gerekse de faaliyet maliyetinde ortaya çıkan sapmaların giderilmesine yönelik alınması gereken tedbirler ile sapmaların bertaraf edilebileceği düşünülmektedir. | | | |

PERFORMANS SONUÇLARI TABLOSU

| | | | | |
|---|--|-----------------------------|------------------|--------------------|
| Bütçe Yılı | 2022 | | | |
| Birim Adı | SOSYAL YARDIM İŞLERİ MÜDÜRLÜĞÜ | | | |
| Amaç | S.A.3. Sosyal Risk Gruplarını Tespit Ederek Önleyici ve Destekleyici Sosyal Politikalar Gerçekleştirilmesi, Toplumun Tüm Kesimlerinin Sosyal Beklentilerinin Karşlanması | | | |
| Hedef | S.H.3.3. Engelsiz Sarıyer İçin Gerekli Olan Sosyal Destek Faaliyetlerini En Üst Düzeyde Gerçekleştirmek | | | |
| Performans Hedefi | P.H.3.3.1. Engelsiz Sarıyer İçin Gerekli Olan Sosyal Destek Faaliyetlerini En Üst Düzeyde Gerçekleştirmek | | | |
| İlgili Olduğu Faaliyet | Performans Göstergeleri | 2022 Hedef | 2022 Gerçekleşme | Hedeften Sapma (%) |
| 1 | PG.1. Medikal Malzeme Yardımı Yapılacak Kişi Sayısı (Kişi) | 150 | 669 | 346,00 |
| Sapmanın Nedeni | Performans göstergesine yönelik yapılan talepler hedeflenenin çok üzerinde gerçekleşmiştir. | | | |
| Sapmaya Karşı Alınacak Önlemler | Mevcut sapma göz önüne alınarak sonraki yıl performans göstergesi ölçütleri güncellenecektir. | | | |
| Faaliyet No | Faaliyetler | Kaynak İhtiyacı (2022) (TL) | | |
| | | Hedef | Gerçekleşme | Sapma (%) |
| 1 | Doğuştan veya Sonradan Bedensel, Ruhsal, Sosyal Yeteneklerini Kaybetmiş Kişilerin; Günlük Gereksinimlerini Karşılama Danışmanlık, Bakım, Spor, Kültürel, Sosyal Yardım ve Tüm Aktivite Faaliyetlerini Düzenlemek ve Gerçekleştirmek | 890.000,00 | 893.994,14 | 0,44 |
| Performans Sonuçlarının Değerlendirilmesi | Performans göstergelerinde sapmalar meydana gelmiş olmasına rağmen faaliyet maliyetinin gerçekleşmesi olumlu olarak değerlendirilmektedir. Performans göstergesi tahminlerine yönelik yapılacak olan çalışmalar yoluyla sorunun ortadan kaldırılacağı düşünülmektedir. | | | |

PERFORMANS SONUÇLARI TABLOSU

| | | | | |
|---|---|-----------------------------|------------------|--------------------|
| Bütçe Yılı | 2022 | | | |
| Birim Adı | SOSYAL YARDIM İŞLERİ MÜDÜRLÜĞÜ | | | |
| Amaç | S.A.3. Sosyal Risk Gruplarını Tespit Ederek Önleyici ve Destekleyici Sosyal Politikalar Gerçekleştirilmesi, Toplumun Tüm Kesimlerinin Sosyal Beklentilerinin Karşlanması | | | |
| Hedef | S.H.3.4. Çok Yönlü Belediyecilik Anlayışıyla; Sosyal, Kültürel, Faaliyet ve Etkinlikler İçin Merkezler Kazandırmak | | | |
| Performans Hedefi | P.H.3.4.1. Çok Yönlü Belediyecilik Anlayışıyla; Sosyal, Kültürel, Faaliyet ve Etkinlikler İçin Merkezler Kazandırmak | | | |
| İlgili Olduğu Faaliyet | Performans Göstergeleri | 2022 Hedef | 2022 Gerçekleşme | Hedeften Sapma (%) |
| 1 | PG.1. Açılması Düşünülen Semtevi Yaşamevi Sayısı (ADET) | 2 | 0 | (-) 100,00 |
| Sapmanın Nedeni | Hedeflenen performans göstergesi gerçekleştirilememiştir. | | | |
| Sapmaya Karşı Alınacak Önlemler | Yapılacak yeni birim bütçe hazırlığı ve çalışmalarında gerçekleşme ve sapma rakamları temel alınarak hedefi tutturmak olacaktır. | | | |
| Faaliyet No | Faaliyetler | Kaynak İhtiyacı (2022) (TL) | | |
| | | Hedef | Gerçekleşme | Sapma (%) |
| 1 | Halkımızın İhtiyaç ve Beklentilerine Karşılık Verecek Sosyal Yardım Amaçlı ve Çok Yönlü Belediyecilik Anlayışıyla; Semt Evi, Yaşam Evi, Bakım Evi, Sosyal Market ve Sosyal Konaklama Olarak Sosyal ve Kültürel İhtiyaçları Karşılama, Tesisler Açmak, Sosyal Yardım Amaçlı Yardımlar Yapmak | 345.000,00 | 638.990,04 | 85,21 |
| Sapmanın Nedeni | Faaliyette yer verilen unsurlara yönelik yapılan çalışmalar yüksek fiyat artışlarından kaynaklı olarak hedeflenen maliyetlerin üzerinde gerçekleşmiştir. | | | |
| Sapmaya Karşı Alınacak Önlemler | Mevcut gerçekleşme ışığında sonraki yıl faaliyet maliyetleri güncellenecektir. | | | |
| Performans Sonuçlarının Değerlendirilmesi | Gerek performans göstergesi gerekse de faaliyet maliyetinde ortaya çıkan sapmaların giderilmesine yönelik alınması gereken tedbirler ile sapmaların bertaraf edilebileceği düşünülmektedir. | | | |

| PERFORMANS SONUÇLARI TABLOSU | | | | |
|---|---|-----------------------------|------------------|--------------------|
| Bütçe Yılı | 2022 | | | |
| Birim Adı | SPOR İŞLERİ MÜDÜRLÜĞÜ | | | |
| Amaç | S.A.4. Sporu ve Sporcu Teşvik Ederek; Spor Bilinci ve Kültürünü Yaygınlaştıran, Bütün Vatandaşları Kapsayıcı Spor Alanlarının Oluşturulması, Proje ve Etkinliklerin Yürütülmesi | | | |
| Hedef | S.H.4.1. Bütün Vatandaşları Kapsayan Sportif Faaliyetler Düzenleyerek Spor Dostu Bir Kent Olmak | | | |
| Performans Hedefi | P.H.4.1.1. Bütün Vatandaşları Kapsayan Sportif Faaliyetler Düzenleyerek Spor Dostu Bir Kent Olmak | | | |
| İlgili Olduğu Faaliyet | Performans Göstergeleri | 2022 Hedef | 2022 Gerçekleşme | Hedeften Sapma (%) |
| 1 | PG.1. Engelli Vatandaşlara Özel Sportif Etkinliklere Katılacak Kişi Sayısı (KİŞİ) | 100 | 75 | (-) 25,00 |
| 2 | PG.2. Yaz Spor Okullarında Hizmet Verilecek Çocuk Sayısı (KİŞİ) | 3.500 | 3.371 | (-) 3,69 |
| 3 | PG.3. Kadın Rekreasyon Etkinlikleri İle Hizmet Verilecek Kişi Sayısı (KİŞİ) | 2.500 | 1.758 | (-) 29,68 |
| 3 | PG.4. Sportif Etkinlik ve Projelere Katılacak Kişi Sayısı (KİŞİ) | 1.750 | 750 | (-) 57,15 |
| Sapmanın Nedeni | Bu yıl Yaz Spor Okulları faaliyetimize katılım beklenen hedefe çok yaklaşmıştır. Diğer performans göstergesi gerçekleşmeleri pandemi etkisinden kaynaklanan nedenlerle beklenen hedeflerin aşağısında kalmıştır. | | | |
| Sapmaya Karşı Alınacak Önlemler | Mevcut sapma oranlarından yola çıkılarak sonraki yıl performans göstergesi hedeflemeleri değiştirilecektir. | | | |
| Faaliyet No | Faaliyetler | Kaynak İhtiyacı (2022) (TL) | | |
| | | | Gerçekleşme | Sapma (%) |
| 1 | Engelli Spor Faaliyetlerinin Desteklenmesi Faaliyetini Yürütmek | 30.000,00 | 1.950,00 | 93,5 |
| 2 | Çocuk ve Gençlerin Gelişimine Katkı Sağlamak Amacıyla Yaz Kış Spor Okullarının Düzenlenmesi | 732.000,00 | 1.973.429,80 | 169,6 |
| 3 | Sportif Faaliyetlerde Bulunmak | 514.000,00 | 137.632,24 | 73,23 |
| Sapmanın Nedeni | Yaz okullarına yönelik yapılan faaliyetlerin maliyetleri fiyat artışlarında kaynaklı olarak yüksek oranda sapma meydana getirmiştir. Diğer performans göstergelerinde meydana gelen olumsuz sapmaya paralel olarak faaliyet maliyetlerinde de sapma oluşmuştur. | | | |
| Sapmaya Karşı Alınacak Önlemler | Mevcut gerçekleştirmelerden yola çıkılarak sonraki performans dönemlerinde faaliyet maliyetleri güncellenecektir. | | | |
| Performans Sonuçlarının Değerlendirilmesi | Gerek performans göstergesi gerekse de faaliyet maliyetinde ortaya çıkan sapmaların giderilmesine yönelik alınması gereken tedbirler ile sapmaların bertaraf edilebileceği düşünülmektedir. | | | |

| PERFORMANS SONUÇLARI TABLOSU | | | | |
|---|---|-----------------------------|------------------|--------------------|
| Bütçe Yılı | 2022 | | | |
| Birim Adı | SPOR İŞLERİ MÜDÜRLÜĞÜ | | | |
| Amaç | S.A.4. Sporu ve Sporcu Teşvik Ederek; Spor Bilinci ve Kültürünü Yaygınlaştıran, Bütün Vatandaşları Kapsayıcı Spor Alanlarının Oluşturulması, Proje ve Etkinliklerin Yürütülmesi | | | |
| Hedef | S.H.4.2. Sporu ve Sporcu Teşvik Eden Uygulamalar Yaparak İlçemizde Spurun Yaygınlaşmasını Sağlamak | | | |
| Performans Hedefi | P.H.4.2.1. Sporu ve Sporcu Teşvik Eden Uygulamalar Yaparak İlçemizde Spurun Yaygınlaşmasını Sağlamak | | | |
| İlgili Olduğu Faaliyet | Performans Göstergeleri | 2022 Hedef | 2022 Gerçekleşme | Hedeften Sapma (%) |
| 1 | PG.1. Maddi Yardım Yapılacak Kulüp Sayısı (ADET) | 32 | 32 | 0,00 |
| Faaliyet No | Faaliyetler | Kaynak İhtiyacı (2022) (TL) | | |
| | | Hedef | Gerçekleşme | Sapma (%) |
| 1 | Amatör Spor Kulüplerine Destek Verilmesi İşlemlerini Yürütmek | 1.500.000,00 | 1.299.141,48 | 13,39 |
| 2 | Spor Sahalarının ve Tesislerinin (Okul, STK vb.) Bakım Onarım ve İşletilmesi | 400.000,00 | 503.860,00 | 25,97 |
| 3 | Su Sporları Faaliyetlerini Desteklemek | 230.000,00 | 0,00 | 100,00 |
| Sapmanın Nedeni | Toplam faaliyet maliyetleri büyük oranda gerçekleştirilmiştir. Su sporlarına yönelik herhangi bir ödenek kullanımına ihtiyaç duyulmamıştır. | | | |
| Sapmaya Karşı Alınacak Önlemler | Mevcut gerçekleştirmelerden yola çıkılarak sonraki yıl faaliyet maliyeti planlamaları gerçekleştirilecektir. | | | |
| Performans Sonuçlarının Değerlendirilmesi | Performans göstergesi gerçekleşmelerinde sapma olmamasına rağmen faaliyet maliyetinin gerçekleşmesinde sapma meydana gelmiştir. Faaliyet maliyetinin daha gerçekçi tahmin edilmesine yönelik çalışmalar yapılmalıdır. | | | |

| PERFORMANS SONUÇLARI TABLOSU | | | | |
|---|---|-----------------------------|---------------|-----------|
| Bütçe Yılı | 2022 | | | |
| Birim Adı | SAĞLIK İŞLERİ MÜDÜRLÜĞÜ | | | |
| Amaç | A.5. Merkezi Sağlık Hizmetlerine Destek Vererek Halkın Sağlık Hizmetlerine Ulaşımının Kolaylaştırılması, Önleyici Ve Koruyucu Sağlık Hizmetlerinin Verimli Bir Şekilde Sunulması | | | |
| Hedef | S.H.5.1. Yerel Yönetim Sağlık Hizmetlerinin İlçe Halkına Sunumunu Yaygınlaştırmak | | | |
| Performans Hedefi | P.H.5.1.1. Yerel Yönetim Sağlık Hizmetlerinin İlçe Halkına Sunumunu Yaygınlaştırmak | | | |
| İlgili Olduğu Faaliyet | Performans Göstergeleri | 2022 | 2022 | Hedeften |
| | | Hedef | Gerçekleşme | Sapma (%) |
| 1 | PG.1. Polikliniklerde Hizmet Verilecek Kişi Sayısı (Kişi) | 32.000 | 22.339 | (-) 30,19 |
| 1 | PG.2. Laboratuvar Hizmeti Verilecek Kişi Sayısı (Kişi) | 11.000 | 8.439 | (-) 23,29 |
| 2 | PG.3. Psiko-Sosyal Hizmet Verilecek Kişi Sayısı (Kişi) | 4.500 | 3.115 | (-) 30,78 |
| 3 | PG.4. Ambulans Hizmeti Verilecek Kişi Sayısı (Kişi) | 2.500 | 2.415 | (-) 3,40 |
| Sapmanın Nedeni | Pandemi koşullarında vatandaşlarımızın sağlık hizmeti alma noktasındaki bazı çekinceleri, özellikle basit muayeneler ve spor, okul ve portör gibi laboratuvar tetkik taleplerini oldukça azaltmıştır. Performans göstergesi olarak kabul ettiğimiz bu faaliyetler dışındaki hizmetlerimiz bu dönemde daha ön plana çıkmıştır. Hizmetlerin dönemsel özellikleri ve değişen sağlık uygulamaları nedeniyle çoğu faaliyet rakamında yılsonu hedeflerin fazlasıyla üzerinde hizmet verildiği görülecektir. | | | |
| Sapmaya Karşı Alınacak Önlemler | 2022 Yılı hedeflenen performans ölçütleri gerçekleşmelerinde ortaya çıkan sapmalar pandemi sürecinin devamlılığı kaynaklı, öngörülemeyen bir talep farklılaşmasına bağlı olmakla birlikte sonraki yıl. gösterge hedefleri gözden geçirilerek realize edilecektir. | | | |
| Faaliyet No | Faaliyetler | Kaynak İhtiyacı (2022) (TL) | | |
| | | Hedef | Gerçekleşme | Sapma (%) |
| 1 | Poliklinik Hizmetleri ve Okul-Spor-İş Raporlama Hizmetlerini Yürütmek | 15.690.000,00 | 16.288.632,24 | 3,82 |
| 2 | Psikososyal Hizmetleri Yürütmek | 800.000,00 | 0,00 | 100,00 |
| 3 | Ambulans Hizmetlerini Yürütmek | 1.935.000,00 | 198.417,08 | 89,75 |
| Sapmanın Nedeni | Toplam faaliyet maliyetlerinde yüksek oranlı sapma gerçekleşmemiştir. Ancak faaliyetlere ilişkin yapılan ödenek kullanımlarında meydana gelen sorunlar sebebiyle sapmalar meydana gelmiştir. | | | |
| Sapmaya Karşı Alınacak Önlemler | Mevcut gerçekleşmeler ışığında sonraki yıl faaliyet maliyetlerine ilişkin çalışmalar yapılacaktır. | | | |
| Performans Sonuçlarının Değerlendirilmesi | Gerek performans göstergesi gerekse de faaliyet maliyetinde ortaya çıkan sapmaların giderilmesine yönelik alınması gereken tedbirler ile sapmaların bertaraf edilebileceği düşünülmektedir. | | | |

| PERFORMANS SONUÇLARI TABLOSU | | | | |
|---------------------------------|--|-----------------------------|-------------|-----------|
| Bütçe Yılı | 2022 | | | |
| Birim Adı | ULAŞIM HİZMETLERİ MÜDÜRLÜĞÜ | | | |
| Amaç | S.A.6. Sarıyerlinin Sarıyer'de Yaşama Hakkının Önde Tutulduğu, Altyapı ve Üstyapı Çalışmalarıyla Yaşamının Kolaylaştırıldığı, Toplumun Bütün Kesimlerinin Kent Hizmetlerinden Aynı Oranda Faydalandığı, Kırsal, Kentsel ve Yeşil Alanlarıyla Bütünlüklü Bir Kent Oluşturulması | | | |
| Hedef | S.H.6.7. Engelli Bireylerin Kesintisiz Mekânsal Erişebilirliği İçin Erişebilirlik İzleme ve Denetleme Yönetmeliği Çerçevesinde Belirtilmiş Standartları Sağlamak | | | |
| Performans Hedefi | P.H.6.7.1. Engelli Bireylerin Kesintisiz Mekânsal Erişebilirliği İçin Erişebilirlik İzleme ve Denetleme Yönetmeliği Çerçevesinde Belirtilmiş Standartları Sağlamak | | | |
| İlgili Olduğu Faaliyet | Performans Göstergeleri | 2022 | 2022 | Hedeften |
| | | Hedef | Gerçekleşme | Sapma (%) |
| 1 | PG.1. Engelli Araç Bakım Onarım Sayısı (ADET) | 150 | 108 | (-) 28,00 |
| 1 | PG.2. Engelli Vatandaşların Rampa ve Demir Korkuluk Taleplerini Yerine Getirmek (m3) | 400 | 433 | 8,25 |
| Sapmanın Nedeni | Engelli araç bakım onarım sayısı; atölyemize gelen taleplerde azalma olması nedeniyle sapma olmuştur. Diğer performans göstergesine yönelik meydana gelen sapma yüksek seviyede gerçekleşmemiştir. | | | |
| Sapmaya Karşı Alınacak Önlemler | Mevcut performans gösterge gerçekleşmelerinden yola çıkılarak gerekli güncellemeler yapılacaktır. | | | |
| Faaliyet No | Faaliyetler | Kaynak İhtiyacı (2022) (TL) | | |
| | | Hedef | Gerçekleşme | Sapma (%) |
| 1 | Engelli Vatandaşlarımızın Ulaşım Hizmetleri ve Araçlarının Tamir Bakım Onarım İşlerini Yerine Getirmek | 100.000,00 | 57.195,43 | 42,81 |
| Sapmanın Nedeni | Performans göstergelerinde meydana gelen sapmaya paralel olarak faaliyet maliyetlerinin kullanımında da sapma meydana gelmiştir. | | | |
| Sapmaya Karşı Alınacak Önlemler | Gerek performans göstergesi gerekse de faaliyet maliyetinde ortaya çıkan sapmaların giderilmesine yönelik alınması gereken tedbirler ile sapmaların bertaraf edilebileceği düşünülmektedir. | | | |

PERFORMANS SONUÇLARI TABLOSU

| Bütçe Yılı | 2022 | | | |
|---|---|-----------------------------|------------------|--------------------|
| Birim Adı | ULAŞIM HİZMETLERİ MÜDÜRLÜĞÜ | | | |
| Amaç | S.A.6. Sarıyerlinin Sarıyer'de Yaşama Hakkının Önde Tutulduğu, Altyapı ve Üstyapı Çalışmalarıyla Yaşamının Kolaylaştırıldığı, Toplumun Bütün Kesimlerinin Kent Hizmetlerinden Aynı Oranda Faydalandığı, Kırsal, Kentsel ve Yeşil Alanlarıyla Bütünlüklü Bir Kent Oluşturulması | | | |
| Hedef | S.H.6.8. Mahalle Bazlı Kentsel Altyapı ve Ulaşım Sorunlarını Tespit Ederek Sorunların Giderilmesine Dönük Faaliyetleri Düzenlemek | | | |
| Performans Hedefi | P.H.6.8.1. Mahalle Bazlı Kentsel Altyapı ve Ulaşım Sorunlarını Tespit Ederek Sorunların Giderilmesine Dönük Faaliyetleri Düzenlemek | | | |
| Sıra No | Performans Göstergeleri | 2022 Hedef | 2022 Gerçekleşme | Hedeften Sapma (%) |
| 1 | PG.1. İnşaat Elektrik Servis Hizmeti (ADET) | 350 | 508 | 45,15 |
| 1 | PG.2. Metal Yapı İmalatı (m3) | 6.800 | 6.982 | 2,68 |
| 1 | PG.3. Metal Boya Çalışması (m3) | 13.000 | 16.728 | 28,68 |
| Sapmanın Nedeni | İnşaat elektrik servis hizmeti - Vatandaşlardan gelen taleplerin yanında yeni hizmete sunulan tesisler (Ayazağa Yeşiltepe sağlık ocağı vb.) ile mevcut tesislerdeki (Kilyos sosyal tesisler, Zekeriyaköy şantiyesi vb.) elektrik aydınlatma hizmetindeki artış nedeniyle sapma meydana gelmiştir. | | | |
| Sapmaya Karşı Alınacak Önlemler | Mevcut gerçekleştirmeler ışığında performans göstergelerine yönelik çalışmalar yapılacaktır. | | | |
| Faaliyet No | Faaliyetler | Kaynak İhtiyacı (2022) (TL) | | |
| 1 | İlçe Sınırlarındaki Kamu Kurumları STK, MEB Okulları, İbadethaneler, Kamu Dernekleri, Amatör Spor Kulüpleri ve Vatandaşların Üstyapı (Boya, Demir Korkuluk, Kapı, Elektrik, Pota vb.) İhtiyaçlarını Karşılama | 3.805.000,00 | 4.338.657,03 | 14,03 |
| Performans Sonuçlarının Değerlendirilmesi | Performans göstergelerinde sapmalar meydana gelmiş olmasına rağmen faaliyet maliyetinin gerçekleşmesi olumlu olarak değerlendirilmektedir. Performans gösterge tahminlerine yönelik yapılacak olan çalışmalar yoluyla sorunun ortadan kaldırılacağı düşünülmektedir. | | | |

PERFORMANS SONUÇLARI TABLOSU

| Bütçe Yılı | 2022 | | | |
|---|---|-----------------------------|------------------|--------------------|
| Birim Adı | FEN İŞLERİ MÜDÜRLÜĞÜ | | | |
| Amaç | S.A.6. Sarıyerlinin Sarıyer'de Yaşama Hakkının Önde Tutulduğu, Altyapı ve Üstyapı Çalışmalarıyla Yaşamının Kolaylaştırıldığı, Toplumun Bütün Kesimlerinin Kent Hizmetlerinden Aynı Oranda Faydalandığı, Kırsal, Kentsel ve Yeşil Alanlarıyla Bütünlüklü Bir Kent Oluşturulması | | | |
| Hedef | S.H.6.9. Kentsel Altyapısı Geliştirilerek, Araç-Yaya Erişiminin Konforlu Hale Geldiği ve Dezavantajlı Bireylerin Kesintisiz Erişiminin Öncelikli Kılındığı, Çağdaş Hizmet Binaları İle İhtiyaç Duyulan Hizmetlerin Modern Şekilde Sunulduğu Bir Kent Olmak | | | |
| Performans Hedefi | P.H.6.9.1. Kentsel Altyapısı Geliştirilerek, Araç-Yaya Erişiminin Konforlu Hale Geldiği ve Dezavantajlı Bireylerin Kesintisiz Erişiminin Öncelikli Kılındığı, Çağdaş Hizmet Binaları İle İhtiyaç Duyulan Hizmetlerin Modern Şekilde Sunulduğu Bir Kent Olmak | | | |
| İlgili Olduğu Faaliyet | Performans Göstergeleri | 2022 Hedef | 2022 Gerçekleşme | Hedeften Sapma (%) |
| 1 | PG.1. Duvar Çalışmaları Yapmak (M2) | 10.000 | 6.406 | (-) 35,94 |
| 4 | PG.2. Kış Mevsiminde Olumsuz Hava Koşullarıyla Mücadele Çalışmalarında Kullanılacak Malzeme Miktarı (TON) | 1.000 | 4.121 | 312,10 |
| 5 | PG.3. Yaya Kaldırımı Yapılması (M2) | 40.000 | 13.675 | (-) 65,82 |
| 5 | PG.4. Cadde ve Sokaklara Yapılacak Asfalt Kaplama ve Yama Miktarı (TON) | 40.000 | 20.657 | (-) 48,36 |
| 6 | PG.5. İlçe Genelinde Kamu Kurum ve Kuruluşlarının Boya Tadilatlarını Yapmak (M2) | 200.000 | 163.600 | (-) 18,20 |
| 7 | PG.6. Yapıların Onarım İşlerini ve Malzeme Yardımlarını Yapmak (M2) | 10.000 | 16.919 | 69,19 |
| 9 | PG.7. Yağmur Suyu Kanalları Yapmak (M) | 7.000 | 4.770 | (-) 31,86 |
| 9 | PG.8. Baca ve İzgara Yapmak, Yükseltmek ve Temizliklerini Yapmak (ADET) | 2.500 | 3.307 | 32,28 |
| 10 | PG.9. Engellilerin Yaya Sirkülasyonu Bakımından Kesintisiz Erişimini Sağlamak (M2) | 4.000 | 208 | (-) 94,80 |
| 11 | PG.10. Merdiven Yapımı (M) | 3.000 | 5.487 | 82,90 |
| Sapmanın Nedeni | Küresel ve ulusal düzeyde yaşanan ekonomik sorunlar nedeniyle genel anlamda artan maliyetler ve buna bağlı tedarik sorunları, özellikle inşaat ve buna bağlı sektörlerde diğer sektörlerle oranla yüksek oranda, bazı kalemlerde neredeyse %100 oranında arttığından müdürlüğümüz faaliyet alanlarına ilişkin harcama giderleri faaliyetlerin hedeflenen ölçüde gerçekleşmemesiyle sonuçlanmış, anılan gerçekleştirmeler 2022 yılı performans hedeflerimizde genel olarak negatif yönlü sapmalar görülmüştür. 1, 3, 7 no'lu performans göstergelerinde görülen sapma, vatandaş taleplerinin görece azalması ve yerinde yapılan tespitlere bağlı olarak gerçekleşmiştir. 2 no'lu performans göstergesinde hava koşullarına bağlı olarak pozitif yönlü sapma gerçekleşmiştir. 4 no'lu performans göstergesinde görülen sapma, asfaltla ilişkin maliyetlerin döviz kuruna bağlı olarak yükselmesi ve bu yükselişle birlikte genel anlamıyla yaşanan tedarik sorunlarına bağlı olmuştur. Bundan dolayı negatif yönlü sapma gerçekleşmiştir. 5 no'lu performans göstergesindeki sapma, okulların uzaktan eğitim son vermesi ve normal eğitim-öğretim dönemine geçişin yıl içinde ve yakın zamanda gerçekleşmesi nedeniyle talepler doğrultusunda boya tadilatı ihtiyacının gösterge hedefinden düşük düzeyli bir sapma gerçekleşmiştir. 6 ve 10 no'lu performans göstergesinde talepler doğrultusunda pozitif yönlü sapma gerçekleşmiştir. 8 no'lu performans göstergesinde görülen pozitif yönlü sapma vatandaş talepleri, cadde ve sokaklarda gerçekleştirilen asfalt kaplama işleri ve müdürlüğümüz ekiplerince sahada yapılan tespitlere bağlı olarak gerçekleşmiştir. 9 no'lu performans göstergesinde görülen negatif yönlü sapma, 3 no'lu performans göstergesinde görülen sapmaya bağlı gerçekleşmiştir. | | | |
| Sapmaya Karşı Alınacak Önlemler | Performans hedef göstergeleri maliyetler ve saha tespitlerine bağlı olarak yeniden ele alınacaktır. | | | |
| Faaliyet No | Faaliyetler | Kaynak İhtiyacı (2022) (TL) | | |
| 1 | Bölgedeki Yolların Toprak Kaymalarına Karşı Bakım, Onarımlarının Yapılması | 2.000.000,00 | 2.702.798,63 | 35,14 |
| 2 | Belediye Hizmet Binaları Yapmak | 11.000.000,00 | 162.722,00 | 98,52 |
| 3 | Belediye Hizmet Binalarının Bakım ve Onarım İşlemlerini Yapmak | 1.250.000,00 | 1.777.589,19 | 42,21 |
| 4 | Olumsuz Hava Koşulları ve Kış İle Mücadele Çalışmaları Yapmak | 1.500.000,00 | 2.103.414,52 | 40,23 |
| 5 | Yeni Asfalt Yol Yapımı ve Mevcut Asfalt Yolların Bakım ve Onarımı İle Bu Yolların Altyapı ve Üstyapı İmalatlarını Gerçekleştirmek | 15.250.000,00 | 25.355.358,37 | 66,27 |
| 6 | Kamu Kurum ve Kuruluşlarından Gelen Talepler Doğrultusunda İhtiyaçların Karşılmasına Yönelik İşlemleri Yerine Getirmek | 750.000,00 | 1.884.166,76 | 57,89 |
| 7 | İlçemizde Bulunan Okulların Talepleri Doğrultusunda Gerekli Yardımları Yapmak | 2.000.000,00 | 2.798.051,18 | 39,91 |
| 8 | İmar ve Kadastral Yolların Açılması | 250.000,00 | 0,00 | 100,00 |
| 9 | Mevcut Yağmur Suyu İzgaralarının Bakım ve Onarımını Yapmak | 1.500.000,00 | 1.478.039,56 | 1,47 |
| 10 | Altyapı ve Üstyapı Unsurlarının Engelsiz Sarıyer Hedefine Yönelik Olarak Oluşturulması İşlemlerini Yürütmek | 500.000,00 | 0,00 | 100,00 |
| 11 | Altyapı, Üstyapı ve Yatırım İşlerini Yapmak | 6.355.000,00 | 19.354.630,40 | 204,56 |
| Sapmanın Nedeni | Küresel ve ulusal düzeyde yaşanan ekonomik sorunlar nedeniyle genel anlamda artan maliyetler ve buna bağlı tedarik sorunları, özellikle inşaat ve buna bağlı sektörlerde diğer sektörlerle oranla yüksek oranda, bazı kalemlerde neredeyse %100 oranında arttığından müdürlüğümüz faaliyet alanlarına ilişkin harcama giderleri de yüksek oranlarda artış göstermiştir. 1, 3, 4, 5, 7, 11 no'lu faaliyet giderleri söz konusu maliyet artışlarından hareketle hedeflenen bütçe tutarını aşmıştır. 2 no'lu faaliyet gideri olarak belirlenen yeni hizmet binaları yapımına ilişkin bütçe, imar ve ruhsat işlemlerinin neticelenmemesi nedeniyle ihtiyaç duyulan kadarı kullandıktan sonra kalan tutar diğer bütçe kalemlerine aktarılmıştır. 6 no'lu faaliyet gideri kamu kurum ve kuruluşlarının artan talepleri ve inşaat maliyetlerine bağlı olarak yüksek düzeyde sapma göstermiştir. 8 ve 10 no'lu faaliyet bütçelerinden harcama yapılmamış, bu bütçeler diğer bütçe kalemlerine aktarılmıştır. | | | |
| Sapmaya Karşı Alınacak Önlemler | Mevcut gerçekleştirmelerden yola çıkılarak sonraki yıl faaliyet maliyetleri gözden geçirilecektir. | | | |
| Performans Sonuçlarının Değerlendirilmesi | Gerek performans göstergesi gerekse de faaliyet maliyetinde ortaya çıkan sapmaların giderilmesine yönelik alınması gereken tedbirler ile sapmaların bertaraf edilebileceği düşünülmektedir. | | | |

PERFORMANS SONUÇLARI TABLOSU

| Bütçe Yılı | 2022 | | | |
|---|--|-----------------------------|------------------|--------------------|
| Birim Adı | ARAŞTIRMA VE GELİŞTİRME MÜDÜRLÜĞÜ | | | |
| Amaç | S.A.7. Çocuklar, Gençler, Yetişkinler ve Belediye Çalışanlarına Yönelik Yapılandırılmış Eğitim Çalışmalarının Artırılarak Yaygınlaştırılması, Sürekliliğinin Sağlanması ve Eğitimde Fırsat Eşitliğinin Desteklenmesi | | | |
| Hedef | S.A.7.1. Çocuk Hakları ve Çocuk Katılımı Alanında Farkındalığın Arttırılması İçin Belediye Bünyesinden Başlayarak Sarıyer'de Yaşayan Bütün Yetişkinler ve Çocuklara Yönelik Çalışmaların Devamlılığını Sağlamak | | | |
| Performans Hedefi | P.H.7.1.1. Çocuk Hakları ve Çocuk Katılımı Alanında Farkındalığın Arttırılması İçin Belediye Bünyesinden Başlayarak Sarıyer'de Yaşayan Bütün Yetişkinler ve Çocuklara Yönelik Çalışmaların Devamlılığını Sağlamak | | | |
| İlgili Olduğu Faaliyet | Performans Göstergeleri | 2022 Hedef | 2022 Gerçekleşme | Hedeften Sapma (%) |
| 1 | PG.1. Çocuk Hakları Festivali Gerçekleştirilmesi (ADET) | 1 | 0 | (-) 100,00 |
| 1 | PG.2. Gerçekleştirilecek Eğitim Sayısı (ADET) | 5 | 5 | 0,00 |
| 1 | PG.3. Alanda Çalışan Kuruluşlarla Gerçekleştirilen İşbirlikleri (ADET) | 5 | 5 | 0,00 |
| Sapmanın Nedeni | Pandemi dolayısıyla Çocuk Hakları Festivali gerçekleştirilmemiştir. | | | |
| Sapmaya Karşı Alınacak Önlemler | Mevcut koşullar değerlendirilerek sonraki yıl performans dönemlerinde gerekli ayarlamalar yapılacaktır. | | | |
| Faaliyet No | Faaliyetler | Kaynak İhtiyacı (2022) (TL) | | |
| 1 | Çocuk Hakları Festivalinin Gerçekleştirilmesi | Hedef | Gerçekleşme | Sapma (%) |
| | | 245.000,00 | 316.070,80 | 29,01 |
| Sapmanın Nedeni | Fiyatlarda meydana gelen yükselişler nedeniyle belirlenen faaliyet maliyetinin üzerinde harcama gerçekleşmiştir. | | | |
| Sapmaya Karşı Alınacak Önlemler | Mevcut saptan yola çıkılarak gerekli güncelleme yapılacaktır. | | | |
| Performans Sonuçlarının Değerlendirilmesi | Gerek performans göstergesi gerekse de faaliyet maliyetinde ortaya çıkan saptaların giderilmesine yönelik alınması gereken tedbirler ile saptaların bertaraf edilebileceği düşünülmektedir. | | | |

PERFORMANS SONUÇLARI TABLOSU

| Bütçe Yılı | 2022 | | | |
|---|--|-----------------------------|------------------|--------------------|
| Birim Adı | ARAŞTIRMA VE GELİŞTİRME MÜDÜRLÜĞÜ | | | |
| Amaç | S.A.7. Çocuklar, Gençler, Yetişkinler ve Belediye Çalışanlarına Yönelik Yapılandırılmış Eğitim Çalışmalarının Artırılarak Yaygınlaştırılması, Sürekliliğinin Sağlanması ve Eğitimde Fırsat Eşitliğinin Desteklenmesi | | | |
| Hedef | S.H.7.2. Mevcut Yapılandırılmış Eğitim Çalışmalarının (SAGEM, Sarıyer Akademi, Gündüz Bakımevi, Kültür Sanat, Spor) Günümüz İhtiyaçlarına Göre Kapsamlarını Güncellemek Ve Geliştirmek | | | |
| Performans Hedefi | P.H.7.2.1. Mevcut Yapılandırılmış Eğitim Çalışmalarının (SAGEM, Sarıyer Akademi, Gündüz Bakımevi, Kültür Sanat, Spor) Günümüz İhtiyaçlarına Göre Kapsamlarını Güncellemek Ve Geliştirmek | | | |
| İlgili Olduğu Faaliyet | Performans Göstergeleri | 2022 Hedef | 2022 Gerçekleşme | Hedeften Sapma (%) |
| 1 | PG.1. Gerçekleştirilecek Eğitim Sayısı (ADET) | 1 | 1 | 0,00 |
| 1 | PG.2. Alanda Çalışan Kuruluşlarla Gerçekleştirilecek İşbirliği Sayısı (ADET) | 1 | 1 | 0,00 |
| 1 | PG.3. Öğretmenlere ve Eğitimciler Yönelik Gerçekleştirilecek Eğitim Sayısı (ADET) | 1 | 1 | 0,00 |
| Faaliyet No | Faaliyetler | Kaynak İhtiyacı (2022) (TL) | | |
| | | Hedef | Gerçekleşme | Sapma (%) |
| 1 | Sarıyer Akademi İş ve İşlemlerinin Yürütülmesi | 6.630.000,00 | 3.504.752,53 | 47,14 |
| 2 | Gündüz Bakımevleri Açmak ve Etkin Bir Şekilde Yönetilmelerini Sağlamak | 4.760.000,00 | 11.283.728,86 | 137,05 |
| 3 | Sarıyer Gençlik Eğitim Merkezi (SAGEM) Açılması ve İşlemlerinin Yürütülmesi | 1.290.000,00 | 1.221.725,18 | 5,29 |
| Sapmanın Nedeni | Fiyatlarda meydana gelen artış sebebiyle belirlenen toplam faaliyet maliyetinin üzerinde gerçekleşme meydana gelmiştir. | | | |
| Sapmaya Karşı Alınacak Önlemler | Mevcut gerçekleştirmelerden yola çıkılarak gerekli güncellemeler yapılacaktır. | | | |
| Performans Sonuçlarının Değerlendirilmesi | Performans göstergesi gerçekleştirmelerinde sapma olmamasına rağmen faaliyet maliyetinin gerçekleşmesinde sapma meydana gelmiştir. Faaliyet maliyetinin daha gerçekçi tahmin edilmesine yönelik çalışmalar yapılmalıdır. | | | |

| PERFORMANS SONUÇLARI TABLOSU | | | | |
|---|---|-----------------------------|------------------|--------------------|
| Bütçe Yılı | 2022 | | | |
| Birim Adı | KÜLTÜR VE SOSYAL İŞLER MÜDÜRLÜĞÜ | | | |
| Amaç | S.A.8. Tarihi Bir Dokuya ve Zengin Bir Kültüre Sahip Olan Sarıyer'in Bilinirliği Artırılarak Turistik, Kültürel ve Sanat Alanında Marka Haline Getirilmesi | | | |
| Hedef | S.H.8.1. Daha Fazla Sayıda Vatandaşa Ulaşmak İçin Kültürel ve Sanatsal Faaliyetlerin Sayı ve Çeşitliliğini Arttırmak | | | |
| Performans Hedefi | P.H.8.1.1. Daha Fazla Sayıda Vatandaşa Ulaşmak İçin Kültürel ve Sanatsal Faaliyetlerin Sayı ve Çeşitliliğini Arttırmak | | | |
| İlgili Olduğu Faaliyet | Performans Göstergeleri | 2022 Hedef | 2022 Gerçekleşme | Hedeften Sapma (%) |
| 1 | PG.1. Kütüphanemizin Sahip Olduğu Kitap Sayısı (ADET) | 8.200 | 10.286 | 26,08 |
| 1 | PG.2. Yapılacak Kültürel Aktivite Çeşitlilik Sayısı (ADET) | 5 | 5 | 0,00 |
| 2 | PG.3. Kültürel Gezisi Yapılan Yer Sayısı (ADET) | 6 | 1 | (-) 83,34 |
| Sapmanın Nedeni | 1-Performans hedefi belirlenen kitap sayısının üzerinde gerçekleştirilmiştir. 2-Performans hedefi gerçekleştirilmiştir. 3- Cumhurbaşkanlığı'nın 29 Haziran 2021 tarihli 2021/14 sayılı tasarruf tedbirleri genelgesi doğrultusunda sapma gerçekleştirilmiştir. | | | |
| Sapmaya Karşı Alınacak Önlemler | Bir sonraki yılın bütçe ödenek tahminleri yapılırken mevcut gerçekleştirmeler göz önünde bulundurulacaktır. | | | |
| Faaliyet No | Faaliyetler | Kaynak İhtiyacı (2022) (TL) | | |
| | | Hedef | Gerçekleşme | Sapma (%) |
| 1 | İlçe Halkının Okuma Yazmaya Olan İlgilerini Arttırmak İçin Etkinlikler Düzenlemek ve Kütüphane Faaliyetlerinin Yürütülmesini Sağlamak | 835.000,00 | 61.021,70 | 92,70 |
| 2 | Kültür Gezileri Düzenlemek | 830.000,00 | 0,00 | 100,00 |
| Sapmanın Nedeni | 1- 29 Haziran 2021 tarihli 2021/14 sayılı Tasarruf Tedbirleri Genelgesi doğrultusunda sapma gerçekleştirilmiştir. 2- Kültür gezilerimize ait talepler Cumhurbaşkanlığı'nın 29 Haziran 2021 tarihli 2021/14 sayılı Tasarruf Tedbirleri Genelgesi doğrultusunda sadece Ulaşım Müdürlüğü bünyesinde kiralanen araçlarla karşılandığından sapma gerçekleştirilmiştir. | | | |
| Sapmaya Karşı Alınacak Önlemler | Bir sonraki yılın bütçe ödenek tahminleri yapılırken, mevcut gerçekleştirmelerden yola çıkılacaktır. | | | |
| Performans Sonuçlarının Değerlendirilmesi | Gerek performans göstergesi gerekse de faaliyet maliyetinde ortaya çıkan sapmaların giderilmesine yönelik alınması gereken tedbirler ile sapmaların bertaraf edilebileceği düşünülmektedir. | | | |

| PERFORMANS SONUÇLARI TABLOSU | | | | |
|---|---|-----------------------------|------------------|--------------------|
| Bütçe Yılı | 2022 | | | |
| Birim Adı | KÜLTÜR VE SOSYAL İŞLER MÜDÜRLÜĞÜ | | | |
| Amaç | S.A.8. Tarihi Bir Dokuya ve Zengin Bir Kültüre Sahip Olan Sarıyer'in Bilinirliği Artırılarak Turistik, Kültürel ve Sanat Alanında Marka Haline Getirilmesi | | | |
| Hedef | S.H.8.2. Halkın Sosyo-Ekonomik, Kültürel ve Sanatsal Gelişimine Katkı Sunmak | | | |
| Performans Hedefi | P.H.8.2.1. Halkın Sosyo-Ekonomik, Kültürel ve Sanatsal Gelişimine Katkı Sunmak | | | |
| İlgili Olduğu Faaliyet | Performans Göstergeleri | 2022 Hedef | 2022 Gerçekleşme | Hedeften Sapma (%) |
| 1 | PG.1. Yapılacak Kalıcı (Geleneksel) Sanat Etkinlikleri (ADET) | 7 | 7 | 0,00 |
| Faaliyet No | Faaliyetler | Kaynak İhtiyacı (2022) (TL) | | |
| | | Hedef | Gerçekleşme | Sapma (%) |
| 1 | Halkın Sanatsal, Eğitimsel, Sosyal Aktivitelerde Bulunmasını Sağlamaya, Hobi ve Meslek Edindirmeye Yönelik Kurslar Açmak | 905.000,00 | 143.595,49 | 84,14 |
| 2 | Tiyatro ve Diğer Sahne Sanatlarını Sevdirmek, Toplumda Yaygınlaşmasını ve Gelişmesine Yönelik Çalışmalar Yapmak | 1.130.000,00 | 521.429,70 | 53,86 |
| 3 | Halkın Sosyal Kültürel Sanatsal, Eğitimsel ve Ekonomik Gelişimine Yönelik Çalışmalar Yapmak | 1.185.000,00 | 1.879.419,07 | 58,60 |
| Sapmanın Nedeni | 1 ve 2-No'lu performans hedefleri Cumhurbaşkanlığı'nın 29 Haziran 2021 tarihli 2021/14 sayılı tasarruf tedbirleri genelgesi doğrultusunda sapma gerçekleştirilmiştir. 3-Performans hedefi; yıl içerisinde gerçekleşen enflasyon oranının bir önceki yıla göre daha yüksek olmasına bağlı olarak mal ve hizmet alımlarına yönelik fiyat artışlarından dolayı sapma gerçekleştirilmiştir. | | | |
| Sapmaya Karşı Alınacak Önlemler | Mevcut koşullar değerlendirilerek sonraki yıl performans dönemlerinde gerekli güncellemeler yapılacaktır. | | | |
| Performans Sonuçlarının Değerlendirilmesi | Performans gösterge gerçekleştirmelerinde sapma olmamasına rağmen faaliyet maliyetinin gerçekleşmesinde sapma meydana gelmiştir. Faaliyet maliyetinin daha gerçekçi tahmin edilmesine yönelik çalışmalar yapılmalıdır. | | | |

PERFORMANS SONUÇLARI TABLOSU

| Bütçe Yılı | 2022 | | | |
|---|--|-----------------------------|------------------|--------------------|
| Birim Adı | BASIN YAYIN VE HALKLA İLİŞKİLER MÜDÜRLÜĞÜ | | | |
| Amaç | S.A.8. Tarihi Bir Dokuya ve Zengin Bir Kültüre Sahip Olan Sarıyer'in Bilinirliği Artırılarak Turistik, Kültürel ve Sanat Alanında Marka Haline Getirilmesi | | | |
| Hedef | S.H.8.3. Yaşamın Her Anında Vatandaşlarla Olan İletişimi Arttırılarak, Halkın İhtiyaçları Doğrultusunda Hizmet Sunumunu Sürdürmek | | | |
| Performans Hedefi | PH.8.3.1. Yaşamın Her Anında Vatandaşlarla Olan İletişimi Arttırılarak, Halkın İhtiyaçları Doğrultusunda Hizmet Sunumunu Sürdürmek | | | |
| İlgili Olduğu Faaliyet | Performans Göstergeleri | 2022 Hedef | 2022 Gerçekleşme | Hedeften Sapma (%) |
| 1 | PG.1. Önemli Günlerin Kutlanması Faaliyetlerini Yürütmek (ADET) | 27 | 17 | (-) 37,03 |
| 2 | PG.2. Ramazan Ayı Konser Söyleşi ve Tiyatro (ADET) | 64 | 68 | 6,25 |
| 2 | PG.3. Resmi Bayram Kutlama Faaliyetleri (ADET) | 5 | 5 | 0,00 |
| 3 | PG.4. Tanıtım ve Duyuru Sayısı (İnternet ve Sosyal Medya) (ADET) | 100 | 204 | 104,00 |
| 3 | PG.5. Gazete ve Dergi İlanları (Yerel ve Ulusal Basın) (ADET) | 80 | 35 | (-) 56,25 |
| 3 | PG.6. Canlı Yayın Sayısı (Radyo ve Televizyon) (ADET) | 30 | 32 | 6,66 |
| 4 | PG.7. Sünnet Şöleni Gerçekleştirmek (KİŞİ) | 600 | 0 | (-) 100,00 |
| 4 | PG.8. Vatandaşlardan Gelen Masa Sandalye İhtiyacını Karşılama (ADET) | 180.000 | 119.747 | (-) 33,47 |
| 6 | PG.9. Festivaller ve Yerel Kutlamalar Düzenlemek (ADET) | 3 | 3 | 0,00 |
| Sapmanın Nedeni | 1 Nolu performans; 27 adet olarak belirlenmiş ancak sonradan yapılan plan değişikliği ile bazı önemli haftalar ilgili Müdürlüklerce kutlandığından %37,03 oranında sapma meydana gelmiştir. 2 Nolu performans; Ramazan ayı konser ve söyleşiler belirlenen sayıya yakın bir şekilde gerçekleştirilmiştir. 3 Nolu performans; Resmi bayram kutlamaları planlandığı gibi gerçekleştirilmiş ve herhangi bir sapma meydana gelmemiştir. 4 Nolu performans; daha önceden planlanmamış olan Belediyemiz toplu açılışlarının duyurulması amacıyla Tanıtım ve Duyuru Sayısı artarak %104 oranında sapma gerçekleşmiştir. 5 Nolu performans; Gazete ve Dergi İlanları dijital platformlara ağırlık verilmesi sebebiyle planlanandan daha az sayıda gerçekleştirilerek %56,25 oranında sapma meydana gelmiştir. 6 Nolu performans; Canlı Yayın Sayısı planlanana yakın gerçekleşmiştir. 7 Nolu performans; Pandemi etkilerinin devam etmesi sebebiyle Sağlık İşleri Müdürlüğü sünneti gerçekleştirmediğinden Müdürlüğümüzce etkinlik gerçekleştirilmemiş ve %100 oranında sapma meydana gelmiştir. 8 Nolu performans; Vatandaşlardan gelen talepler, planlanandan az sayıda olduğu için %33,47 oranında sapma meydana gelmiştir. 9 Nolu performans; Festivaller ve Yerel kutlamalar belirtildiği sayıda gerçekleştirilerek sapma meydana gelmemiştir. | | | |
| Sapmaya Karşı Alınacak Önlemler | 2022 yılı hedeflenen performans göstergelerinde 2 ve 7 nolu göstergeler hariç büyük oranlarda sapmalar meydana gelmemiştir. Sonraki performans dönemi için 2022 yılının gerçekleşme oranları göz önünde bulundurularak planlamalar yapılacaktır. | | | |
| Faaliyet No | Faaliyetler | Kaynak İhtiyacı (2022) (TL) | | |
| | | Hedef | Gerçekleşme | Sapma (%) |
| 1 | Önemli Günlerin Kutlanması Faaliyetlerini Yürütmek | 3.830.000,00 | 3.290.222,86 | 14,10 |
| 2 | Dini ve Resmi Bayramların Kutlanması İle İlgili Faaliyetlerin Yerine Getirilmesi | 3.490.000,00 | 5.377.284,99 | 54,07 |
| 3 | Yayın Hizmetlerini Yönetmek ve Basın İle İlişkilerini Düzenlemek | 2.720.000,00 | 2.246.692,71 | 17,41 |
| 4 | Vatandaşlardan Gelen Talepler Doğrultusunda Özel ve Resmi Gün Kutlamalarında Destek Sağlamak | 660.000,00 | 473.317,46 | 28,28 |
| 5 | STK ve Resmi Kurumlara Destek Verilmesi | 170.000,00 | 37.524,00 | 77,92 |
| 6 | Festivaller ve Yerel Kutlamalar Düzenlemek | 2.375.000,00 | 125.063,00 | 94,73 |
| Sapmanın Nedeni | 1 Nolu faaliyette; Önemli gün kutlamalarımız hedeflenen yakın bir şekilde gerçekleştirilmiş olup, sapmanın sebebi bazı etkinliklerin birleştirilerek tek günde yapılmış olmasıdır. 2 Nolu faaliyette; Dini ve resmi bayram kutlamaları, performans hedeflerinde planlandığı şekilde gerçekleştirilmiştir; ancak 23 Nisan ve 29 Ekim resmi bayramları kapsamında uluslararası festivaller düzenlendiğinden, ödeme emirleri yapılırken faaliyet kodu olarak "8.3.1.6 Festivaller ve Yerel Kutlamalar Düzenlemek" yerine "8.3.1.2 Dini ve Resmi Bayramların Kutlanması İle İlgili Faaliyetlerin Yerine Getirilmesi" kodunun seçilmesi sebebiyle %54,07 oranında bir sapma meydana gelmiştir. 3 Nolu faaliyette; Planlanan bütçeye uyularak %1740 oranında küçük bir sapma meydana gelmiştir. 4 Nolu faaliyette; Belediyemizce gerçekleştirilecek olan, 2022 yılı etkinlik ve faaliyetlerinde, Kamu kurumlarının ve ilçemizdeki faaliyet göstermekte olan okulların taleplerinin yerine getirilmesinde ve vatandaşlarımızdan gelen taleplerin karşılanmasında kullanılmak üzere Masa, Sandalye ve Çadır temini planlanan sayıya yakın bir şekilde gerçekleştirilmiş olup %28,28 oranında bir sapma meydana gelmiştir. 5 Nolu faaliyette; STK'lardan gelen taleplerin çoğu belediyemizin mevcut kaynaklarından karşılandığından hedeflenen bütçeden daha az harcama yapılarak %77,92 oranında sapma meydana gelmiştir. 6 Nolu faaliyette; Festivaller ve Yerel Kutlamalar Düzenlemek için belirlenen hedef doğrultusunda 23 Nisan Uluslararası Çocuk Şenliği, 29 Ekim Uluslararası Boğaziçi Kültür Sanat ve Halk Danışları Festivali ve Sarıyer Fest gerçekleştirilmiş olup, 2 nolu faaliyette belirtildiği gibi ödeme emri yapılırken farklı bir performans hedefi seçilmesi sonucu %94,73 oranında bir sapma meydana gelmiştir. | | | |
| Sapmaya Karşı Alınacak Önlemler | Mevcut koşullardan yola çıkılarak sonraki yıl performans dönemlerinde gerekli ayarlamalar yapılacaktır. | | | |
| Performans Sonuçlarının Değerlendirilmesi | Gerek performans göstergesi gerekse de faaliyet maliyetinde ortaya çıkan sapmaların giderilmesine yönelik alınması gereken tedbirler ile sapmaların bertaraf edilebileceği düşünülmektedir. | | | |

PERFORMANS SONUÇLARI TABLOSU

| Bütçe Yılı | 2022 | | | |
|---|---|-----------------------------|------------------|--------------------|
| Birim Adı | ARAŞTIRMA VE GELİŞTİRME MÜDÜRLÜĞÜ | | | |
| Amaç | S.A.9. Yerel Kalkınmaya Yönelik Projeler Üretilmesi ve Turizm Potansiyelinin Ortaya Konulması | | | |
| Hedef | S.H.9.2. Ekoturizm, Ekotarım ve Akıllı Tarım Modelleri İçin Eğitim Merkezi Oluşturarak Kırsal Bölgede Kalkınmayı Sağlamak | | | |
| Performans Hedefi | 9.2.1. Ekoturizm, Ekotarım ve Akıllı Tarım Modelleri İçin Eğitim Merkezi Oluşturarak Kırsal Bölgede Kalkınmayı Sağlamak | | | |
| İlgili Olduğu Faaliyet | Performans Göstergeleri | 2022 Hedef | 2022 Gerçekleşme | Hedeften Sapma (%) |
| 1 | PG.1. İç ve Dış Paydaşlara Ekoloji Konusunda Eğitimler Verilmesi (ADET) | 4 | 0 | (-) 100 |
| Sapmanın Nedeni | Pandemi koşulları sebebiyle planlanan çalışmalar gerçekleştirilememiştir. | | | |
| Sapmaya Karşı Alınacak Önlemler | Mevcut koşullardan yola çıkılarak gerekli güncellemeler yapılacaktır. | | | |
| Faaliyet No | Faaliyetler | Kaynak İhtiyacı (2022) (TL) | | |
| | | Hedef | Gerçekleşme | Sapma (%) |
| 1 | İç ve Dış Paydaşlarımıza Ekoloji Konulu Eğitimler Verilmesi | 325.000,00 | 27.345,85 | 91,59 |
| Sapmanın Nedeni | Planlanan eğitimler gerçekleştirilemediğinden faaliyet maliyetinde yüksek oranda sapma meydana gelmiştir. | | | |
| Sapmaya Karşı Alınacak Önlemler | Mevcut koşullar göz önünde bulundurularak sonraki yıl performans dönemi için planlamalar yapılacaktır. | | | |
| Performans Sonuçlarının Değerlendirilmesi | Gerek performans göstergesi gerekse de faaliyet maliyetinde ortaya çıkan sapmaların giderilmesine yönelik alınması gereken tedbirler ile sapmaların bertaraf edilebileceği düşünülmektedir. | | | |

| PERFORMANS SONUÇLARI TABLOSU | | | | |
|---|---|-----------------------------|------------------|--------------------|
| Bütçe Yılı | 2022 | | | |
| Birim Adı | ARAŞTIRMA VE GELİŞTİRME MÜDÜRLÜĞÜ | | | |
| Amaç | S.A.9. Yerel Kalkınmaya Yönelik Projeler Üretilmesi ve Turizm Potansiyelinin Ortaya Konulması | | | |
| Hedef | S.H.9.3. Sarıyer'in Marka Değerini Yükseltmek İçin Tanıtım Faaliyetleri Yapmak, Geleceğin Sarıyer'ini Oluşturacak Planlar Geliştirmek | | | |
| Performans Hedefi | P.H.9.3.1. Sarıyer'in Marka Değerini Yükseltmek İçin Tanıtım Faaliyetleri Yapmak, Geleceğin Sarıyer'ini Oluşturacak Planlar Geliştirmek | | | |
| İlgili Olduğu Faaliyet | Performans Göstergeleri | 2022 Hedef | 2022 Gerçekleşme | Hedeften Sapma (%) |
| 1 | PG.1. Sarıyer Kalkınma Eylem Planı Revize Çalışmaları Tamamlanma Oranı (YÜZDE) | 100 | 100 | 0,00 |
| 2 | PG.2. ERASMUS Plus Öğrenci Değişim Programı Sayısı (ADET) | 1 | 0 | (-) 100,00 |
| Sapmanın Nedeni | Öğrenci değişim program etkinliği bu dönem içerisinde gerçekleştirilememiştir. | | | |
| Sapmaya Karşı Alınacak Önlemler | Performans göstergesine yönelik planlamalar gözden geçirilerek gerekli ayarlamalar yapılacaktır. | | | |
| Faaliyet No | Faaliyetler | Kaynak İhtiyacı (2022) (TL) | | |
| | | Hedef | Gerçekleşme | Sapma (%) |
| 1 | Sarıyer Kalkınma Eylem Planı'nı Geliştirme İş ve İşlemlerini Yürütmek | 250.000,00 | 0,00 | 100,00 |
| 2 | Belediyemiz Dış İlişkiler Faaliyetlerini Yürütmek, Kardeş Şehir İlişkilerini Geliştirmek ve Sarıyerli Gençlerin Avrupa Tecrübesi Kazanabilmesi İçin Değişim Programları Organize Etmek | 380.000,00 | 87.716,24 | 76,92 |
| Sapmanın Nedeni | SKEP kapsamında yapılan çalışmalar öz kaynaklar yolu ile gerçekleştirildiğinde sapma meydana gelmiştir. Değişim programının gerçekleşmemiş olması nedeniyle de yüksek oranlı sapma meydana gelmiştir. | | | |
| Sapmaya Karşı Alınacak Önlemler | Mevcut gerçekleştirmeler ışığında sonraki performans dönemleri için ayarlamalar yapılacaktır. | | | |
| Performans Sonuçlarının Değerlendirilmesi | Gerek performans göstergesi gerekse de faaliyet maliyetinde ortaya çıkan sapmaların giderilmesine yönelik alınması gereken tedbirler ile sapmaların bertaraf edilebileceği düşünülmektedir. | | | |

| PERFORMANS SONUÇLARI TABLOSU | | | | |
|---|---|-----------------------------|------------------|--------------------|
| Bütçe Yılı | 2022 | | | |
| Birim Adı | MUHTARLIK İŞLERİ MÜDÜRLÜĞÜ | | | |
| Amaç | S.A.9. Yerel Kalkınmaya Yönelik Projeler Üretilmesi ve Turizm Potansiyelinin Ortaya Konulması | | | |
| Hedef | S.H.9.4. Muhtarlıkların, Belediye ve Diğer Kamu Kurumları İle Arasındaki Koordinasyonu Etkin Bir Biçimde Sağlamak | | | |
| Performans Hedefi | P.H.9.4.1. Muhtarlıkların, Belediye ve Diğer Kamu Kurumları İle Arasındaki Koordinasyonu Etkin Bir Biçimde Sağlamak | | | |
| İlgili Olduğu Faaliyet | Performans Göstergeleri | 2022 Hedef | 2022 Gerçekleşme | Hedeften Sapma (%) |
| 1 | PG.1. Muhtarların Belediye Hizmetlerinden Memnuniyet Oranı (YÜZDE) | 85 | 80 | (-) 5,89 |
| 1 | PG.2. Muhtarlarla Yapılacak Olan Toplantı Sayısı (ADET) | 12 | 5 | (-) 58,34 |
| 1 | PG.3. Muhtarlık Online Entegrasyon Sistemi (ADET) | 1 | 1 | 0,00 |
| Sapmanın Nedeni | Tasarruf Genelgesi sebebiyle planlanan toplantılar tam olarak gerçekleştirilememiştir. | | | |
| Sapmaya Karşı Alınacak Önlemler | Mevcut koşullardan yola çıkılarak sonraki performans dönemleri için gerekli ayarlamalar yapılacaktır. | | | |
| Faaliyet No | Faaliyetler | Kaynak İhtiyacı (2022) (TL) | | |
| | | Hedef | Gerçekleşme | Sapma (%) |
| 1 | Muhtarlara Destek Vermek ve Belediye İle Mahalleler Arasında İlişki Kurmak | 130.000,00 | 84.981,65 | 34,63 |
| Sapmanın Nedeni | Tasarruf Genelgesi gereğince gerekli tedbirlerin alınmış olması. | | | |
| Sapmaya Karşı Alınacak Önlemler | Mevcut koşullardan yola çıkılarak faaliyet maliyeti hedeflemelerinde gerekli planlamalar yapılacaktır. | | | |
| Performans Sonuçlarının Değerlendirilmesi | Gerek performans göstergesi gerekse de faaliyet maliyetinde ortaya çıkan sapmaların giderilmesine yönelik alınması gereken tedbirler ile sapmaların bertaraf edilebileceği düşünülmektedir. | | | |

| PERFORMANS SONUÇLARI TABLOSU | | | | |
|---|--|-----------------------------|------------------|--------------------|
| Bütçe Yılı | 2022 | | | |
| Birim Adı | ZABITA MÜDÜRLÜĞÜ | | | |
| Amaç | S.A.10. Daha Yaşanılabilir ve Güvenli Bir Sarıyer İçin; Afet Riskini En Aza İndirerek, Olası Afet Durumlarında Gerekli Önlemlerin Alınması ve Belediye Kolluk Faaliyetleriyle Vatandaşların Esenliğinin Sağlanması | | | |
| Hedef | P.H.10.1.1. Kent ve Toplum Düzenini Sağlamak İçin Gerekli Önlemleri Almak | | | |
| Performans Hedefi | P.H.10.1.1. Kent ve Toplum Düzenini Sağlamak İçin Gerekli Önlemleri Almak | | | |
| İlgili Olduğu Faaliyet | Performans Göstergeleri | 2022 Hedef | 2022 Gerçekleşme | Hedeften Sapma (%) |
| 1 | PG.1. İşyeri Açma ve Çalışma Ruhsatına İlişkin Yapılan Denetim Sayısı (ADET) | 1.300 | 1.643 | 26,39 |
| Sapmanın Nedeni | Ruhsatsız faaliyet gösteren işyerlerinin tespitine yönelik denetim faaliyetlerine ağırlık verildiğinden dolayı yönde sapma meydana gelmiştir. | | | |
| Sapmaya Karşı Alınacak Önlemler | Mevcut koşullar göz önünde bulundurularak sonraki yıl performans dönemlerinde performans göstergesine yönelik güncelle yapılacaktır. | | | |
| Faaliyet No | Faaliyetler | Kaynak İhtiyacı (2022) (TL) | | |
| | | Hedef | Gerçekleşme | Sapma (%) |
| 1 | Birim Hizmetlerinin; 11.04.2007 Tarih ve 26490 Sayılı Resmi Gazetede Yayımlanarak Yürürlüğe giren, Belediye Zabıta Yönetmeliğinin 10.Maddesi İle Kanun, Tüzük, Yönetmelik, Kanun Hükmünde Kararname, Genelge ve Tebliğlerle Birimize Verilen İlçenin Düzeni, Esenliği İle İlgili Gerekli Önlemleri Almak | 872.000,00 | 640.251,22 | 26,58 |
| Sapmanın Nedeni | Faaliyet maliyeti gerçekleşmesi hedeflenenin altında kalmıştır. | | | |
| Sapmaya Karşı Alınacak Önlemler | Mevcut koşullar göz önüne alınarak faaliyet maliyetine yönelik çalışmalar yapılacaktır. | | | |
| Performans Sonuçlarının Değerlendirilmesi | Gerek performans göstergesi gerekse de faaliyet maliyetinde ortaya çıkan sapmaların giderilmesine yönelik alınması gereken tedbirler ile sapmaların bertaraf edilebileceği düşünülmektedir. | | | |

| PERFORMANS SONUÇLARI TABLOSU | | | | |
|---|--|-----------------------------|------------------|--------------------|
| Bütçe Yılı | 2022 | | | |
| Birim Adı | ULAŞIM HİZMETLERİ MÜDÜRLÜĞÜ | | | |
| Amaç | S.A.10 Daha yaşanılabilir ve güvenli bir Sarıyer için; Afet riskini en za indirilerek, olası afet durumlarında gerekli önlemlerin alınması ve belediye kollu faaliyetleriyle vatandaşların esenliğinin sağlanması, | | | |
| Hedef | S.H. 10.3 Afetlere Hazırlıklı Bir Kent Oluşturmak. | | | |
| Performans Hedefi | P.H. 10.3.1. Afetlere Hazırlıklı Bir Kent Oluşturmak. | | | |
| İlgili Olduğu Faaliyet | Performans Göstergeleri | 2022 Hedef | 2022 Gerçekleşme | Hedeften Sapma (%) |
| 1 | Okullarda Temel Afet Bilinci Eğitimi (Kişi) | 500 | 2.815 | 463,00 |
| 1 | Dernek ve STK'lara Temel Afet Bilinci Eğitimi (ADET) | 25 | 30 | 20,00 |
| 1 | Sivil savunma birimi personelinin düzenli eğitimi (ADET) | 2 | 3 | 50,00 |
| 1 | Afet Bilincini güçlendirmek amacıyla Broşür ve Kitapçık dağıtımı (ADET) | 1.000 | 1.000 | 0,00 |
| Sapmanın Nedeni | İlçe Okullarımızdan, Dernek ve STK'lardan gelen yoğun talep üzerine 2022 yılı performans göstergesi gerçekleştirmelerimizde pozitif yönde sapmalar meydana gelmiştir. | | | |
| Sapmaya Karşı Alınacak Önlemler | 2023 yılı performans hedefleri güncellenecektir. Hedeflenen performans ölçütleri maddelerinin sağlanması, yerine getirilmiş olması ve bütçe ihtiyacının aşılması olumlu olarak görülmektedir. | | | |
| Faaliyet No | Faaliyetler | Kaynak İhtiyacı (2022) (TL) | | |
| | | Hedef | Gerçekleşme | Sapma (%) |
| 1 | Sivil Savunma Birimini etkinleştirmek, Afetle Mücadele Eylem Planı Oluşturmak ve tüm yönleriyle afet hazırlıklı bir kent için gerekli olan faaliyetleri yürütmek. | 104.000,00 | 85.000,00 | 18,27 |
| Sapmanın Nedeni | Yapılan faaliyetin genellikle öz kaynaklar yoluyla gerçekleştirilmiş olması sebebiyle faaliyet maliyetinde sapma meydana gelmiştir. | | | |
| Sapmaya Karşı Alınacak Önlemler | Gerek performans göstergesi gerekse de faaliyet maliyetinde ortaya çıkan sapmaların giderilmesine yönelik alınması gereken tedbirler ile sapmaların bertaraf edilebileceği düşünülmektedir. | | | |
| Performans Sonuçlarının Değerlendirilmesi | Gerek performans göstergesi gerekse de faaliyet maliyetinde ortaya çıkan sapmaların giderilmesine yönelik alınması gereken tedbirler ile sapmaların bertaraf edilebileceği düşünülmektedir. | | | |

IV - KURUMSAL KABİLİYET VE KAPASİTENİN ARTTIRILMASI

A. ÜSTÜNLÜKLER

- Üst yönetim tarafından faaliyetlerin gerçekleştirilmesi aşamasında kararlılık gösterilmesi ve öncülük edilmesi
- Personelin ortalama öğrenim durumunun yüksek olması
- Hizmetlerde sürdürülebilirlik anlayışına sahip olunması
- Üretilen marka projelerin kurumsal imajı artırması
- Kıdemli ve genç personelin uyum içinde çalışarak sorunlara esnek ve hızlı çözümler sunması
- Çalışma ortamının çağdaş standartlarda olması
- Etkin, verimli, çeşitli ve katılımcı kültür sanat politikası uygulanması ile kültür sanat merkezlerinin arttırılması
- Katılımcılığa önem veren, şeffaf ve kolay ulaşılabilen yerel yönetim anlayışına sahip olunması
- Veterinerlik alanında başarılı ve sayısal açıdan yüksek standartlara erişilen çalışmalarda bulunulması
- Kişi başına düşen aktif yeşil alanların ülke standartlarının üzerinde olması
- Mahalleler bazında çok sayıda park alanının belediye tarafından yapılmış ve yapılmakta olması
- Sosyal belediyecilik anlayışıyla ilçemizdeki tüm dezavantajlı grupların aynı ve nakdi yardımlarla (burs, maddi yardım, asker maaşı, hasta bezi, taziye hizmetleri vb.) destekleniyor olması
- Kuvvetli ve çok yönlü hizmet içi eğitimler düzenlenmiş olması
- Son dönemde ihtiyaç analizlerine dayalı olarak geliştirilmiş pek çok proje bulunması
- İlçe dâhilinde bulunan kar amacı gütmeyen kurum ve kuruluşlar ile yapılan ortak çalışmalar ile bütüncül yönetimin sağlanmış olması
- Sarıyer Akademi'nin eğitimde fırsat eşitliği ilkesinden hareketle geliştirdiği altyapısıyla, ilçe ve ülke genelinde nitelikli eğitim sunabilmesi,
- İlçe ve İstanbul genelinde üniversitelerle kurulan aktif iş birliğiyle Sarıyer'e değer katan projeler gerçekleştirilmesi.

B. ZAYIFLIKLAR

- Genel ekonomik dengesizliğin, düzenli vergi gelirlerinde düşüşe ve maliyetlerde ise sert yükselişlere sebebiyet vermesi
- İlçemizin coğrafik yapısının çalışma koşullarını zorlaştırması
- Sarıyer'in özellikle imar açısından çoklu mevzuata tabi ilçelerden olması. Buna bağlı olarak kurumsal paydaşlarının fazla olması sebebiyle uygulama süreçlerinde projelere ilişkin uzun zaman kayıplarına neden olması
- İlçe sınırlarımızın tamamına yakın bölgenin SİT alanı olması sebebiyle yeni yasal düzenlemelerin getirdiği şartlardan dolayı parsellerde birden fazla yapı yapılmasında proje onayı ve yapı ruhsatı talebi öncesinde Çevre ve Şehircilik Bakanlığı'ndan kurul onayı aranması yapı ruhsat verme sürecinin uzaması
- Boğaziçi Yasası'nın getirmiş olduğu şartlar nedeniyle hisseli mülkiyete konu parsellerde yeni yapı ruhsatı ile mevcut yapıların yıkılarak yeniden yapıma taleplerinin karşılanamaması.

C. DEĞERLENDİRME

- Tamamlanan hizmet binası, kurumsallaşma ve koordinasyon alanında fayda sağlamıştır. Bunun yanı sıra önümüzdeki yıllarda ekonomik anlamda da birçok fayda getireceği düşünülmektedir.
- Mali yapının güçlendirilmesi; tasarruf alışkanlıklarının özendirilmesinde sağlanan kurumsal davranışın sürdürülmesi gerekmektedir.
- Personelin etkin katılımıyla ihtiyaçlara uygun ve uygulanabilir bir prosedür setinin mevcut işleyişi daha etkin hale getireceği düşünülmektedir.

V - ÖNERİ VE TEDBİRLER

- Belediye gelirlerinin arttırılması ve kaynak tasarrufunun sağlanması esastır. Gelir arttırıcı çalışmalar için özel projeler yürütülmesinde fayda görülmektedir.
- Stratejik Plan ve Performans Program hazırlanması ve bütçe ile bağının kurulması anlamında görev alan personel sayısı arttırılmalıdır.
- Performans esaslı bütçe uygulamasının daha etkin yürütülmesi amacıyla, verimli bir bilgi yönetim sistemi geliştirilmesinde fayda bulunmaktadır.
- Kurulması mevzuatta da öngörülmüş bulunan iç kontrol sisteminin tesisi ve sürdürülebilirliğinin sağlanmalıdır. Belediye genelinde yürütülmesi planlanan tüm faaliyetler, rutin hizmetler ve projelerin periyodik olarak izleme ve değerlemeye tabi tutulması ile ölçülebilirlik kazandırılacaktır. Bu anlamda görev yapacak İzleme ve Yönlendirme Kurulu'nun aktif olarak kullanılması ve personelin tamamının sürece dâhil edilmesidir.

VI-EKLER

ÜST YÖNETİCİNİN İÇ KONTROL GÜVENCE BEYANI

İç Kontrol Güvence Beyanı

Üst yönetici olarak görev ve yetkilerim çerçevesinde Sarıyer Belediye Başkanlığı bütçesinin; kalkınma planına, yıllık programa, stratejik plan ve performans programı ile hizmet gereklerine uygun olarak hazırlandığını ve uygulandığını, amaç ve hedeflerin gerçekleştirilmesi ve ilgili mevzuatla düzenlenen görev ve hizmetlerin yerine getirilmesi için bütçe ile tahsis edilmiş kaynakların, planlanmış amaçlar doğrultusunda ve iyi malî yönetim ilkelerine uygun olarak kullanıldığını beyan ederim.

Bu çerçevede iç kontrol sisteminin; idarenin gelir, gider, varlık ve yükümlülüklerinin etkili, ekonomik ve verimli bir şekilde yönetilmesine, kanunlara ve diğer düzenlemelere uygun olarak faaliyet göstermesine, her türlü malî karar ve işlemlerde usulsüzlük ve yolsuzluğun önlenmesine, karar oluşturmak ve izlemek için düzenli, zamanında ve güvenilir rapor ve bilgi edinilmesine, varlıkların kötüye kullanılmasının ve israfının önlenmesine ve kayıplara karşı korunmasına ilişkin yeterli ve makul güvenceyi sağladığını bildiririm.

Bu güvence, üst yönetici olarak sahip olduğum bilgi ve değerlendirmelere, yönetim bilgi sistemlerine, iç kontrol sistemi değerlendirme raporlarına, izleme ve değerlendirme raporlarına, harcama yetkilileri ile malî hizmetler birim yöneticisi tarafından sunulan güvence beyanlarına ve denetim raporlarına dayanmaktadır.

Bu raporda yer alan bilgilerin güvenilir, tam ve doğru olduğunu beyan ederim

(Sarıyer Belediye Başkanlığı, 16/03/2023)



Şükrü GENÇ
Sarıyer Belediye Başkanı

MALİ HİZMETLER BİRİM YÖNETİCİSİNİN BEYANI

Mali Hizmetler Birim Yöneticisinin Beyanı

Malî hizmetler birim yöneticisi olarak yetkim dâhilinde;

İç kontrol sisteminin Sarıyer Belediyesi'nde oluşturulması, uygulanması ve geliştirilmesi çalışmalarında gerekli koordinasyonun sağlandığını, eğitim ve rehberlik hizmeti verildiğini, faaliyetlerin malî yönetim ve kontrol mevzuatı ve diğer mevzuata uygun olarak yürütüldüğünü, kamu kaynaklarının etkili, ekonomik ve verimli bir şekilde kullanılmasını temin etmek üzere iç kontrol süreçlerinin işletildiğini, uygulama sonuçlarının izlendiğini ve gerekli tedbirlerin alınması için düşünce ve önerilerimin zamanında üst yöneticiye raporlandığını beyan ederim.

Malî kanunlarla ilgili diğer mevzuatın uygulanması konusunda üst yöneticiye ve harcama yetkililerine gerekli bilgileri sağladığımı ve danışmanlık faaliyetinde bulunduğumu bildiririm.

Bu Raporunun "III/A- Malî Bilgiler" bölümünde yer alan bilgilerin güvenilir, tam ve doğru olduğunu teyit ederim.

(Mali Hizmetler Müdürlüğü, 16/03/2023)



Veysel SIBİÇ
Mali Hizmetler Müdür V.



Adem Tayfun ESER TAZE BALIK / SARIYER MERKEZ



sariyer.bel.tr